



**T.C.  
MERSİN ÜNİVERSİTESİ**

**2018 YILI  
İDARE FAALİYET RAPORU**

**Mart 2019**



**T.C.  
MERSİN ÜNİVERSİTESİ**

**2018 YILI  
İDARE FAALİYET RAPORU**

[www.mersin.edu.tr](http://www.mersin.edu.tr)  
Çiftlikköy Kampusu 33110 Yenişehir / Mersin  
[strateji@mersin.edu.tr](mailto:strateji@mersin.edu.tr)



## **İÇİNDEKİLER**

<b>SUNUŞ</b> .....	<b>i</b>
<b>I- GENEL BİLGİLER</b> .....	<b>2</b>
<i>A- Misyon ve Vizyon</i> .....	2
<i>B- Yetki, Görev ve Sorumluluklar</i> .....	3
<i>C- İdareye İlişkin Bilgiler</i> .....	5
1- Fiziksel Yapı.....	5
2- Örgüt Yapısı .....	7
3- Bilgi ve Teknolojik Kaynaklar .....	11
3.1. Yazılımlar .....	11
3.2. Donanım .....	12
3.3. Kütüphane Kaynakları.....	13
4- İnsan Kaynakları .....	14
4.1. Akademik Personel .....	14
4.2. İdari Personel .....	15
5- Sunulan Hizmetler.....	16
5.1. Eğitim Hizmetleri.....	16
5.2. Sağlık Hizmetleri .....	20
5.3. Öğrencilere Sunulan Hizmetler .....	23
5.4. Kütüphane Hizmetleri .....	26
5.5. Hukuk Hizmetleri.....	28
6- Yönetim ve İç Kontrol Sistemi .....	28
6.1. Ön Mali Kontrol.....	28
6.2. İç Kontrol Sistemi.....	30
6.3. Kalite Güvence Sistemi ve Akreditasyon .....	31
<b>II- AMAÇ ve HEDEFLER</b> .....	<b>34</b>
<i>A- Amaç ve Hedefler</i> .....	34
<i>B- Temel Politikalar ve Öncelikler</i> .....	37
<b>III- FAALİYETLERE İLİŞKİN BİLGİ VE DEĞERLENDİRMELER</b> .....	<b>41</b>
<i>A- Mali Bilgiler</i> .....	41
1- Bütçe Gerçekleşmeleri .....	41
1.1. Bütçe Uygulama Sonuçları .....	41
1.2. Bütçe Gelirleri .....	44
1.3. Finansman.....	46
2.1. Kurum Bilançosu .....	47
2.2. Faaliyet Sonuçları .....	48
3- Mali Denetim Sonuçları .....	50
3.1. Dış Denetim Sonuçları .....	50
3.2. İç Denetim Sonuçları .....	50
4- Diğer Mali Bilgiler .....	50
<i>B- Performans Bilgileri</i> .....	51
1- Faaliyet ve Proje Bilgileri.....	51
1.1. Faaliyet Bilgileri.....	51
1.2. Yayınlarla İlgili Faaliyet Bilgileri.....	52
1.3. Değişim Programları .....	52
1.4. Proje Bilgileri .....	55
2- Performans Sonuçları Tablosu .....	62
3- Performans Sonuçlarının Değerlendirilmesi .....	67
4- Performans Bilgi Sisteminin Değerlendirilmesi .....	68
<b>IV-KURUMSAL KABİLİYET ve KAPASİTENİN DEĞERLENDİRİLMESİ</b> .....	<b>70</b>

<i>A- Üstünlükler - Değerlendirme</i> .....	70
<i>B- Zayıflıklar - Değerlendirme</i> .....	70
<b>V- ÖNERİ VE TEDBİRLER</b> .....	<b>73</b>
<b>EKLER</b> .....	<b>75</b>
<i>Ek 1- Taşıtlar</i> .....	75
<i>Ek 2- Demirbaşlar</i> .....	76
<i>Ek 3- Üst Yöneticinin İç Kontrol Güvence Beyanı</i> .....	78
<i>Ek 4- Mali Hizmetler Birim Yöneticisinin Beyanı</i> .....	79

## **TABLolar**

Tablo 1. Taşınmazların Genel Dağılımı .....	6
Tablo 2. Kapalı Alanların Dağılımı .....	7
Tablo 3. Üniversitemiz Tarafından Hazırlanan Özel Yazılımlar .....	11
Tablo 4. Yerleşkelerin İnternet Bağlantı Hızları .....	13
Tablo 5. Kütüphane Kaynakları .....	13
Tablo 6. Akademik, İdari, İşçi ve Sözleşmeli Personel Dağılımı .....	14
Tablo 7. Akademik Personel .....	14
Tablo 8. İdari Personel (Kadroların Doluluk Oranına Göre) .....	15
Tablo 9. Öğrenci Sayıları .....	16
Tablo 10. Uzmanlık Eğitimi Yapanlar .....	17
Tablo 11. Enstitüler Öğrenci Sayıları .....	17
Tablo 12. Yabancı Dil Eğitimi Gören Hazırlık Sınıfı Öğrenci Sayıları ve Toplam Öğrenci Sayısına Oranı .....	18
Tablo 13. Öğrenci Kontenjanları ve Doluluk Oranı .....	19
Tablo 14. Yatay Geçişle 2018 – 2019 Eğitim - Öğretim Yılında Üniversitemize Gelen Öğrencilerin Sayıları ve Bölümleri ...	19
Tablo 15. Yatay Geçişle 2018 – 2019 Eğitim - Öğretim Yılında Üniversitemizden Giden Öğrencilerin Sayıları ve Bölümleri	19
Tablo 16. Yabancı Uyruklu Öğrencilerin Sayısı ve Bölümleri .....	19
Tablo 17. Disiplin Cezası Alan Öğrencilerin Sayısı ve Aldıkları Cezalar .....	20
Tablo 18. Yurttan Kalan Öğrenci Sayıları .....	23
Tablo 19. Psikolojik Danışma ve Rehberlik Merkezi 2018 Yılı Etkinlik Tablosu .....	26
Tablo 20. Yürütülen Davalar .....	28
Tablo 21. 2018 Yılı Fonksiyonel Düzeyde 12 Aylık Ödenek Kullanım Durumu .....	41
Tablo 22. 2018 Yılı Ekonomik Düzeyde 12 Aylık Ödenek Kullanım Durumu .....	41
Tablo 23. Ekonomik Düzeyde Ödenek Harcama Dağılımı .....	42
Tablo 24. Fonksiyonel Düzeyde Ödenek Harcama Dağılımı .....	43
Tablo 25. 2018 Yılı Bütçe Gelirleri .....	44
Tablo 26. 2018 Yılı Kurum Bilançosu .....	47
Tablo 27. 2018 Yılı Faaliyet Sonuçları .....	48
Tablo 28. 2018 Yılı Bütçe Uygulama Sonuçları .....	49
Tablo 29. Diğer Mali Bilgiler .....	50
Tablo 30. Üniversitemiz Tarafından Düzenlenen Ulusal ve Uluslararası Etkinlik Sayısı .....	51
Tablo 31. Ulusal ve Uluslararası Katılım Sağlanan Etkinlik Sayısı .....	51
(Üniversitemizin Düzenledikleri Hariç) .....	51
Tablo 32. Üniversiteler Arasında Yapılan İkili Anlaşmalar (Erasmus) (1) .....	52
Tablo 32. Üniversiteler Arasında Yapılan İkili Anlaşmalar (Erasmus) (2) .....	53
Tablo 32. Üniversiteler Arasında Yapılan İkili Anlaşmalar (Erasmus) (3) .....	54
Tablo 33. Üniversiteler Arasında Yapılan İkili Anlaşmalar (Mevlana) .....	55
Tablo 34. Bilimsel Araştırma Proje Sayısı ve Maliyeti .....	56
Tablo 35. 2018 Yılında Desteklenen Bilimsel Araştırma Projeleri .....	56
Tablo 36. 2018 Yılı Desteklenen TÜBİTAK Projeleri .....	57
Tablo 37. Bilimsel Araştırma Projeleri Harcama İzleme .....	58
Tablo 38. Yatırım Projeleri .....	61
Tablo 39. Ek 1 (Taşıt Listesi) .....	75
Tablo 40. Ek 2 (Demirbaşlar Listesi) (1) .....	76
Tablo 40. Ek 2 (Demirbaşlar Listesi) (2) .....	77

## **SEKİLLER**

Şekil 1. Akademik Organizasyon Yapısı .....	9
Şekil 2. İdari Organizasyon Yapısı .....	10
Şekil 3. Mersin Üniversitesi Bilgi İşlem Ağ Topolojisi .....	12





## **SUNUŞ**

Mersin Üniversitesi TBMM'nin 3 Temmuz 1992 tarihinde kabul ettiği 3837 sayılı Kanun ile kurulmuş, 10 Kasım 1992 tarihinde faaliyete geçmiştir. Mersin Üniversitesi son yıllarda olduğu gibi 2018 yılında da fiziki yapılanmasının geliştirilmesi yolunda büyük atılımlar yapmayı sürdürmüş, yeni hizmet binalarının inşaatını tamamlamıştır. Üniversitemizde 16 fakülte, 5 enstitü, 8 yüksekokul, 11 meslek yüksekokulu ve 31 araştırma ve uygulama merkezi bulunmaktadır. 2017-2018 eğitim-öğretim yılı itibariyle, 39.430 öğrenci, 1725 Akademik, 3178 İdari olmak üzere 4903 personeli bulunmaktadır.

Mersin Üniversitesi, faaliyete başladığı günden itibaren üstlendiği görevleri, geleceğimizin güvencesi olan gençlerimize çağdaş bir eğitim vererek yerine getirmekte, aklın ve bilimin ışığında; çalışkan, üretken, yaratıcı ve nitelikli bireyler yetiştirme hedefinde ilerlemektedir.

Üniversitemiz, başta sivil toplum kuruluşları olmak üzere dış paydaşlarıyla işbirliği içinde çalışmalar yürütmektedir. Bulunduğu konum itibariyle yaşamın içinde bir üniversite vizyonuyla, Üniversitemiz şehirle bütünleşerek, topluma verdiği kaliteli hizmetle şehrin gelişimine katkı sağlamaktadır. Başarılı bir kurumsal kimlik oluşturan Mersin Üniversitesi, eğitim-öğretim faaliyetlerini her zaman daha ileriye taşıyarak örnek bir bilim yuvası olmaya devam edecektir.

Çağdaş, değişime ayak uydurabilen ve akademik yaşamda toplam kalite felsefesini benimsemiş olan Üniversitemiz, Atatürk'ün kurduğu Türkiye Cumhuriyeti'nin temel ilkelerine bağlı, katılımcı, üretken ve ülkesini tüm dünyada temsil edecek üstün nitelikli bireyler yetiştirmek üzere, ulusal ve uluslararası düzeyde bir eğitim anlayışını, akademik ve idari personelinin çabalarıyla her zaman ileriye taşımayı hedeflemektedir.

2018 Yılı İdare Faaliyet Raporu, Üniversitemizin temel ilkeleri ve 5018 sayılı Kamu Mali Yönetim ve Kontrol Kanununun şeffaflık ve hesap verebilirlik anlayışı doğrultusunda hazırlanmıştır.

Mersin Üniversitesi 2018 Yılı İdare Faaliyet Raporunu tüm paydaşlarımıza, ilgili kurum ve kuruluşlar ile kamuoyuna saygılarımla sunar ve bu raporun hazırlanmasında katkı veren bütün çalışanlarımıza teşekkür ederim.

**Prof. Dr. Ahmet ÇAMSARI**  
**Rektör**

# **GENEL BİLGİLER**

## **I- GENEL BİLGİLER**

---

### ***A- Misyon ve Vizyon***

#### **Misyon**

Sahip olduđu yüksek nitelikli akademik programlarla evrensel deęerler iinde eęitim-öęretim yaparak, bilgi ve birikimlerini tüm insanlık yararına kullanan, modern, yaratıcı, pozitif ve eleştirel düşünebilen, doğaya duyarlı, kültür deęerlerinin farkında, Gazi Mustafa Kemal Atatürk'ün kurduđu Türkiye Cumhuriyeti'nin temel ilkelerine baęlı, katılımcı, üretken ve ülkesini tüm dünyada temsil edecek üstün nitelikli bireyler yetiştirip, bilimsel çalışma ve araştırmalarla ürettiklerini toplum yararına sunup bölgesel ve ulusal alanda gelişme ve sürdürülebilir kalkınmaya katkı sağlamaktır.

#### **Vizyon**

Ulusal ve uluslararası düzeyde vereceęi eęitim-öęretim, üreteceęi bilgi, teknoloji ve sanat ile öğrencilerini, mezunlarını, çalışanlarını ve toplumu yaşam boyu öğrenmeyle bütünleştiren, kalite odaklı, toplum deęerlerine duyarlı, engelsiz ve uluslararası tanınırlıęa sahip bir üniversite olmaktır.

## ***B- Yetki, Görev ve Sorumluluklar***

Üniversiteler ile üniversitelerin görev ve yetkileri Anayasamızın 130 ve 131. maddeleri çerçevesinde 2547 sayılı Yükseköğretim Kanununda belirtilmiştir.

Mersin Üniversitesi bir kamu kuruluşudur ve 2547 sayılı Yükseköğretim Kanununa tabi bir Devlet Üniversitesidir. Yasal yükümlülükler açısından bakıldığında kuruluş tarafından üretilen mal ve hizmetlerin kapsamı 2547 Sayılı Yükseköğretim Kanununun 1., 4. ve 5. maddelerinde açıkça belirtilmiştir.

Üniversitemiz tarafından sunulan hizmetin nitelik ve niceliği de yine aynı yasanın 12. maddesinde şu şekilde tarif edilmiştir:

"Bu kanundaki amaç ve ana ilkelere uygun olarak yükseköğretim kurumlarının görevleri;

a) Çağdaş uygarlık ve eğitim-öğretim esaslarına dayanan bir düzen içinde, toplumun ihtiyaçları ve kalkınma planları ilke ve hedeflerine uygun ve ortaöğretime dayalı çeşitli düzeylerde eğitim-öğretim, bilimsel araştırma, yayım ve danışmanlık yapmak,

b) Kendi ihtisas gücü ve maddi kaynaklarını rasyonel, verimli ve ekonomik şekilde kullanarak, milli eğitim politikası ve kalkınma planları ilke ve hedefleri ile Yükseköğretim Kurulu tarafından yapılan plan ve programlar doğrultusunda, ülkenin ihtiyacı olan dallarda ve sayıda insan gücü yetiştirmek,

c) Türk toplumunun yaşam düzeyini yükseltici ve kamuoyunu aydınlatıcı bilim verilerini söz, yazı ve diğer araçlarla yaymak,

d) Örgün, yaygın, sürekli ve açık eğitim yoluyla toplumun özellikle sanayileşme ve tarımda modernleşme alanlarında eğitilmesini sağlamak,

e) Ülkenin bilimsel, kültürel, sosyal ve ekonomik yönlerden ilerlemesini ve gelişmesini ilgilendiren sorunlarını, diğer kuruluşlarla işbirliği yaparak, kamu kuruluşlarına önerilerde bulunmak suretiyle öğretim ve araştırma konusu yapmak, sonuçlarını toplumun yararına sunmak ve kamu kuruluşlarınca istenecek inceleme ve araştırmaları sonuçlandırarak düşüncelerini ve önerilerini bildirmek,

f) Eğitim-öğretim ve seferberliği içinde, örgün, yaygın, sürekli ve açık eğitim hizmetini üstlenen kurumlara katkıda bulunacak önlemleri almak,

g) Yörelereindeki tarım ve sanayinin gelişmesine ve ihtiyaçlarına uygun meslek elemanlarının yetişmesine ve bilgilerinin gelişmesine katkıda bulunmak, sanayi, tarım ve sağlık hizmetleri ile diğer hizmetlerde modernleşmeyi, üretimde artışı sağlayacak çalışma ve programlar yapmak, uygulamak ve yapılanlara katılmak, bununla ilgili kurumlarla işbirliği yapmak ve çevre sorunlarına çözüm getirici önerilerde bulunmak,

h) Eğitim teknolojisini üretmek, geliştirmek, kullanmak, yaygınlaştırmak,

i) Yükseköğretimin uygulamalı yapılmasına ait eğitim-öğretim esaslarını geliştirmek, döner sermaye işletmelerini kurmak, verimli çalıştırmak ve bu faaliyetlerin geliştirilmesine ilişkin gerekli düzenlemeleri yapmaktır."

Eđitim ve đretim hizmetlerinden yararlanan kiřiler, n lisans ve lisans đrencilerimiz, lisansst eđitime (yksek lisans ve doktora) bařvuran, yani mezuniyet sonrası đrencilerimiz ve tıpta uzmanlık đrencilerimizdir. Ayrıca niversitemizin eřitli faklteleri ve yksekokulları, zel kuruluřlara danıřmanlık ve proje hizmetleri vererek hem topluma hem de dner sermayeye katkıda bulunmaktadırlar. Toplum ile en yakın teması kuran birimlerimiz ise Tıp Fakltesi ve Sađlık Arařtırma ve Uygulama Merkezidir.

Yksekđretim kurumlarında grev yapan akademik ve idari personel 2914 sayılı Yksekđretim Personel Kanunu ve 657 Sayılı Devlet Memurları Kanunu kapsamında grevlerini yerine getirmektedirler.

Bir yksekđretim kurumu olan niversitemiz, TBMM'nin 03.07.1992 tarihinde kabul ettiđi 11.07.1992 tarihli ve 3837 sayılı "Yksekđretim Kurumları Teřkilatı Hakkında 41 sayılı Kanun Hkmnde Kararnamenin Deđiřtirilerek Kabulne Dair 2809 sayılı Kanun ile 71 ve 190 sayılı Kanun Hkmnde Kararnamelerde Deđiřiklik Yapılması Hakkında Kanun" ile kurulmuřtur.

## ***C- İdareye İlişkin Bilgiler***

### ***1- Fiziksel Yapı***

#### **Çiftlikköy Merkez Kampusu**

Kent merkezine 14 kilometre uzaklıktaki Çiftlikköy Merkez Kampusu, toplam 4100 dekar alan üzerine kurulmuştur. Bu Kampusta; Eğitim, Fen-Edebiyat, Güzel Sanatlar, İktisadi ve İdari Bilimler, İletişim, Mimarlık, Güzel Sanatlar, Mühendislik, Turizm, Diş Hekimliği ve Tıp fakültelerinin yanı sıra Eğitim Bilimleri, Sağlık Bilimleri, Fen Bilimleri, Sosyal Bilimler ve Güzel Sanatlar Enstitüleri, Devlet Konservatuvarı, Beden Eğitimi ve Spor, Takı Teknolojisi ve Tasarımı, Sağlık ve Yabancı Diller Yüksekokulları ile Sağlık Hizmetleri, Sosyal Bilimler ve Teknik Bilimler Meslek Yüksekokulları ve Eğitim Fakültesi Uygulama Kreşi yer almaktadır. Rektörlük, idari ve akademik merkez birimlerinin de bulunduğu Çiftlikköy Merkez Kampusu'nda Sağlık Araştırma ve Uygulama Merkezi (Hastane) ve diğer araştırma ve uygulama merkezlerimiz ile öğrencilerin sosyal, kültürel ve sportif amaçlı kullanabileceği pek çok tesis ve alan da yer almaktadır.

#### **Yenişehir Kampusu**

Kent merkezinin batı yönünde bulunan Yenişehir Kampusu, toplam 27.885 metrekare alana sahiptir. 1999 tarihinden itibaren hizmet veren bu Kampusumuzda, Su Ürünleri ve Eczacılık Fakülteleri, Nevit Kodallı Oda Müziği Uygulama ve Araştırma Merkezi ve Konser Salonu ile Sürekli Eğitim Merkezi, Türkçe Eğitimi Uygulama ve Araştırma Merkezi ve Uygulama Kreşi yer almaktadır.

#### **Tece Kampusu**

Mersin sahil bandında yer alan Tece Kampusu, toplam 20.000 m<sup>2</sup> alana sahiptir. Bu Kampusta Denizcilik Fakültesi, Denizcilik Meslek Yüksekokulu, Mersin Meslek Yüksekokulu, Uzaktan Eğitim Uygulama ve Araştırma Merkezi ile Deniz Kaplumbağaları Araştırma ve Uygulama Merkezi faaliyetini sürdürmektedir.

## **İLÇELERDEKİ YERLEŞİMLER**

### **Anamur**

Anamur Meslek Yüksekokulu, Aydıncık Meslek Yüksekokulu ve Anamur Uygulamalı Teknoloji ve İşletmecilik Yüksekokulu Mersin'e 223 km. uzaklıktaki Anamur ilçesinde, Kültür ve Turizm Bakanlığı tarafından Üniversitemize süresiz tahsis edilen idari bina ile Milli Eğitim Bakanlığı tarafından tahsis edilen ve Üniversitemiz tarafından onarımı tamamlanan yeni binasında eğitim-öğretimi sürdürmektedir. Anamur'da Yüksekokul Yaptırma Derneği tarafından yapımına başlanan yeni binanın kaba inşaatı tamamlanarak Üniversiteye devredilmiştir. İkmal inşaatı olarak 2014 yılında ihalesi yapılan bina Mart 2015 yılında tamamlanarak hizmete açılmıştır.

### **Erdemli**

2005-2006 eğitim-öğretim yılında eğitime başlayan Erdemli Uygulamalı Teknoloji ve İşletmecilik Yüksekokulu ile Erdemli Meslek Yüksekokulu, Erdemli Belediyesine ait olan binada eğitim-öğretimi sürdürmektedir.

### **Gülnar**

Mustafa Baysan Meslek Yüksekokulu, Mersin'e 148 km. uzaklıktaki Gülnar ilçesinde, kendi binasında eğitim-öğretimi sürdürmektedir. Yüksekokul 1998-1999 eğitim-öğretim yılında 8000 m<sup>2</sup> kapalı alanı olan kendi hizmet binasına taşınarak bu binada eğitimini sürdürmektedir. Hizmet binası 3 blok halindedir. Eğitim-öğretim B ve C Bloкта

sürdürülmektedir. A Blok 120 öğrenci kapasiteli Öğrenci Yurdu haline getirilmiştir. Öğrenci Yurdunun tüm donanımı sağlanmış olup, tam kapasite ile eksiksiz hizmet verebilecek durumdadır.

### Mut

Mut Meslek Yüksekokulu, Mersin'e 160 km. uzaklıktaki Mut ilçesinde, kendi binasında eğitim-öğretimini sürdürmektedir.

### Silifke

Silifke Meslek Yüksekokulu ve Silifke Uygulamalı Teknoloji ve İşletmecilik Yüksekokulu Mersin'e 85 km. uzaklıktaki Silifke ilçesinde, 1999 yılında Üniversitemize devredilen ve onarımı sivil toplum örgütleri tarafından yapılan DSİ Kayraktepe Tesisleri içinde bulunan iki binada eğitim-öğretimini sürdürmektedir.

Üniversitemiz birimlerinin faaliyette bulunduğu taşınmazlarla ilgili arazi durumu ve sahip olduğu kapalı alanlara ilişkin bilgiler Tablo 1 ve Tablo 2'de gösterilmiştir.

Tablo 1. Taşınmazların Genel Dağılımı								
Yerleşke Adı	Mülkiyeti Durumuna Göre Taşınmaz Alanı (m <sup>2</sup> )						Toplam (m <sup>2</sup> )	Açıklama
	Üniversite (Kamulaştırma+ Satınalma+Bağış)	Maliye Bakanlığı (Tahsis)	Orman ve Su İşleri Bakanlığı (Tahsis)	Tahsis İstenilen Maliye Arazileri	Kamulaştırılacak Araziler	Diğer		
Çiftlikköy Yerleşkesi	826.700	187.640	1.311.765	1.629.318	225.674	0	4.181.097	Üniversite+ Maliye+ Orman Bakanlığı
Yenişehir Yerleşkesi	27.885	6.659	0	0	0	0	34.544	Üniversite+ Maliye
Tece Yerleşkesi	15.547	4.550	0	0	0	0	20.097	Üniversite+ Maliye
Şehir Merkezi (Eski Hastane)	2.632	0	0	0	0	0	2.632	Üniversite
Anamur MYO	0	20.251	0	0	0	4.590	24.841	Milli Eğitim+ Kültür Bakanlığı+ Maliye Bakanlığı
Aydıncık MYO	0	0	42.415.43	0	0	0	42.415.43	Orman ve Su İşleri Bakanlığı
Erdemli MYO	0	68.629	0	0	0	0	68.629	Maliye
Erdemli Uyg. Tek. İşl. YO	0	0	0	0	0	5.061	5.061	Erdemli Belediyesi
Gülнар MYO	13.084	0	0	0	0	0	13.084	Üniversite
Mut MYO	0	96.158	0	0	0	20.001	116.159	Maliye
Silifke MYO+Silifke Uyg.Tk.İşl.YO	26	0	0	0	0	17.220	17.246	Üniversite+ Silifke Belediyesi
<b>Toplam</b>	<b>911.848</b>	<b>516.861</b>	<b>1.354.180.43</b>	<b>1.629.318</b>	<b>225.674</b>	<b>46.872</b>	<b>4.652.321</b>	

Tablo 2. Kapalı Alanların Dağılımı				
Yerleşke Adı	Toplam Proje Alanı (m <sup>2</sup> )	Tamamlanan Kapalı Alan (m <sup>2</sup> )	Tamamlanan Açık Alan (m <sup>2</sup> )	Devam Eden Proje Alanı (m <sup>2</sup> )
<b>Çiftlikköy Yerleşkesi</b>	<b>386.024</b>	<b>316.346</b>	<b>31.678</b>	<b>38.000</b>
<b>Yenişehir Yerleşkesi</b>	<b>20.996</b>	<b>20.496</b>	<b>500</b>	<b>0</b>
<b>Tece Yerleşkesi</b>	<b>15.000</b>	<b>14.500</b>	<b>500</b>	<b>0</b>
<b>İl Merkezinde Yer Alan Diğer Alanlar</b>	<b>4.048</b>	<b>4.048</b>	<b>0</b>	<b>0</b>
Eski Hastane	4.048	4.048	0	0
<b>İlçeler</b>	<b>57.255</b>	<b>45.255</b>	<b>6.000</b>	<b>6.000</b>
Anamur	6.590	6.090	500	0
Aydıncık	6.000	0	0	6.000
Erdemli	6.800	6.300	500	0
Silifke	8.450	4.950	3.500	0
Gülnar	9.228	8.728	500	0
Mut	9.687	9.187	500	0
<b>Toplam</b>	<b>534.126</b>	<b>439.948</b>	<b>44.178</b>	<b>50.000</b>

## 2- Örgüt Yapısı

Mersin Üniversitesi'nin yönetim ve organizasyonu 2547 sayılı yasa hükümlerine göre belirlenmiştir. Üniversitenin yönetim organları Rektör, Üniversite Senatosu ve Üniversite Yönetim Kuruludur.

**Rektör;** Yükseköğretim Kurulu tarafından önerilecek, profesör olarak en az üç yıl görev yapmış üç aday arasından Cumhurbaşkanınca atanır. Bir aylık sürede önerilenlerden birisinin atanmaması ve Yükseköğretim Kurulu tarafından iki hafta içinde yeni adaylar gösterilmemesi halinde Cumhurbaşkanınca doğrudan atama yapılır. Rektörün görev süresi 4 yıldır. İki dönemden fazla rektörlük yapılamaz. Rektör, üniversitenin tüzel kişiliğini temsil eder ve üniversitenin en üst yöneticisidir. Rektör, çalışmalarında kendisine yardım etmek üzere, üniversitenin aylıklı profesörleri arasından en çok üç kişiyi kendi rektörlük görev süresiyle sınırlı olmak kaydıyla rektör yardımcısı olarak seçer.

**Senato;** rektörün başkanlığında, rektör yardımcıları, dekanlar ve her fakülteden fakülte kurullarınca üç yıl için seçilecek birer öğretim üyesi ile rektörlüğe bağlı enstitü ve yüksekokul müdürlerinden oluşur. Senato, üniversitenin akademik organı olarak işlev görür. Bu kapsamda üniversitenin eğitim - öğretim, bilimsel araştırma ve yayım faaliyetlerinin esasları hakkında karar almak ve Üniversite Yönetim Kuruluna üye seçmek temel görevleri arasındadır.

**Üniversite Yönetim Kurulu;** rektörün başkanlığında dekanlardan, üniversiteye bağlı değişik öğretim birim ve alanlarını temsil edecek şekilde senato tarafınca dört yıl için seçilecek üç profesörden oluşur. Üniversite Yönetim Kurulu idari faaliyetlerde rektöre yardımcı bir organ olarak işlev görmektedir.

Fakülte, Enstitü ve Yüksekokul düzeyinde yönetim organları aşağıdaki gibidir:

**Fakülte Organları;** Dekan, Fakülte Kurulu ve Fakülte Yönetim Kurulundan oluşur.

**Enstitü Organları;** Enstitü Müdürü, Enstitü Kurulu ve Enstitü Yönetim Kurulundan oluşur.

**Yüksekokul Organları;** Yüksekokul Müdürü, Yüksekokul Kurulu ve Yüksekokul Yönetim Kurulundan oluşur.

Rektörlük idari yönetim örgütünün başında bir genel sekreter ve genel sekretere bağlı genel sekreter yardımcısı, daire başkanları, müdürler, hukuk müşaviri, 657 sayılı Devlet Memurları Kanununa tabi memurlar ve diğer görevliler bulunmaktadır.



Fakülte ve yüksekokullar bölüm, anabilim dalı ve bilim dalı olarak, enstitüler ise fakülte ve lisans eğitimi veren yüksekokullardaki anabilim dalları olarak yapılırlar. Her fakültede dekana bağlı ve fakülte idari örgütünün başında bir fakülte sekreteri, enstitü veya yüksekokullarda ise müdüre bağlı yüksekokul veya enstitü sekreteri bulunur.

Üniversitemizin akademik organizasyon yapısı Şekil 1’de, idari organizasyon yapısı ise Şekil 2’de gösterilmiştir.



T.C.  
MERSİN ÜNİVERSİTESİ  
AKADEMİK BİRİMLER ORGANİZASYON YAPISI

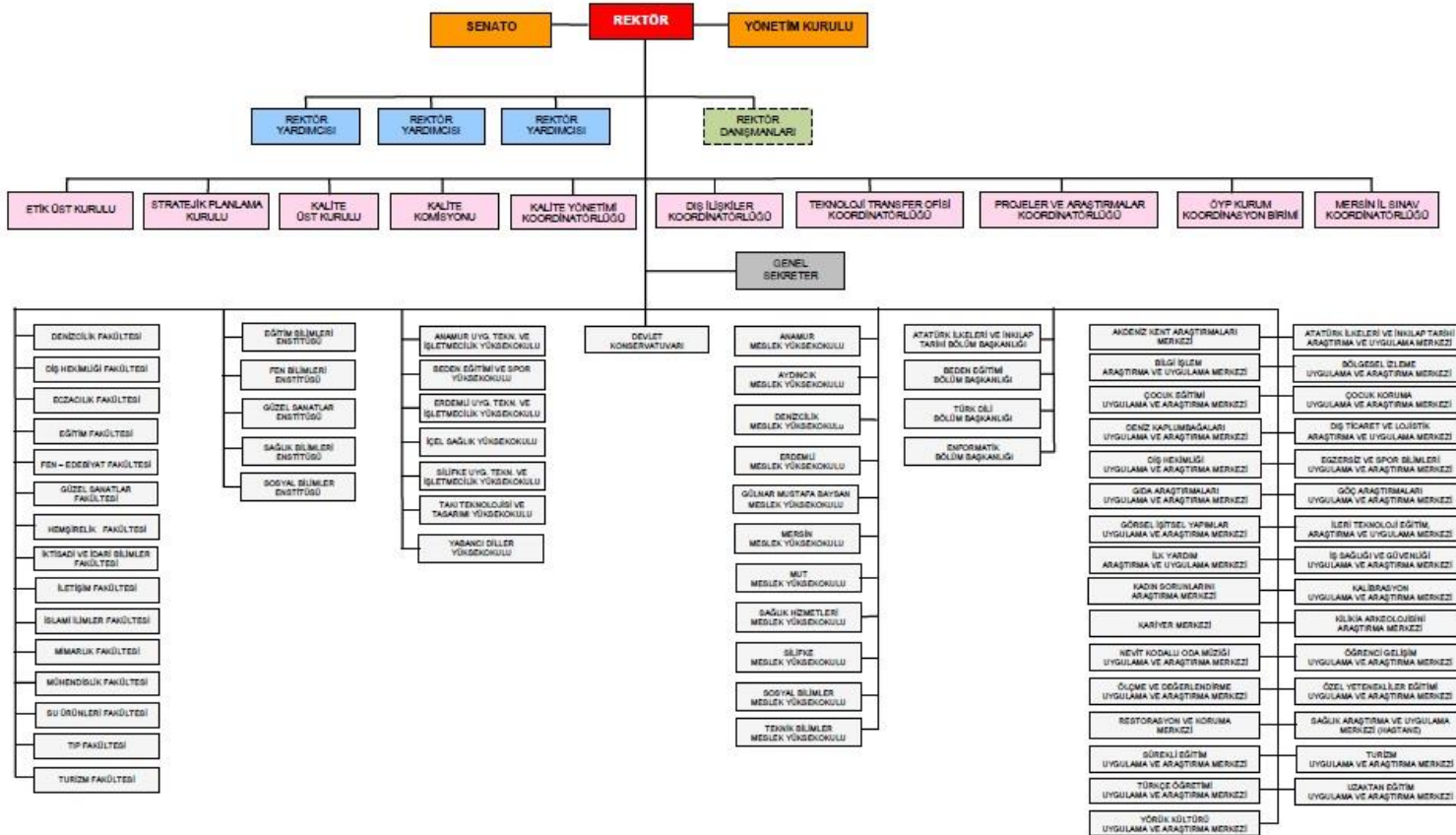

Şekil 1. Akademik Organizasyon Yapısı

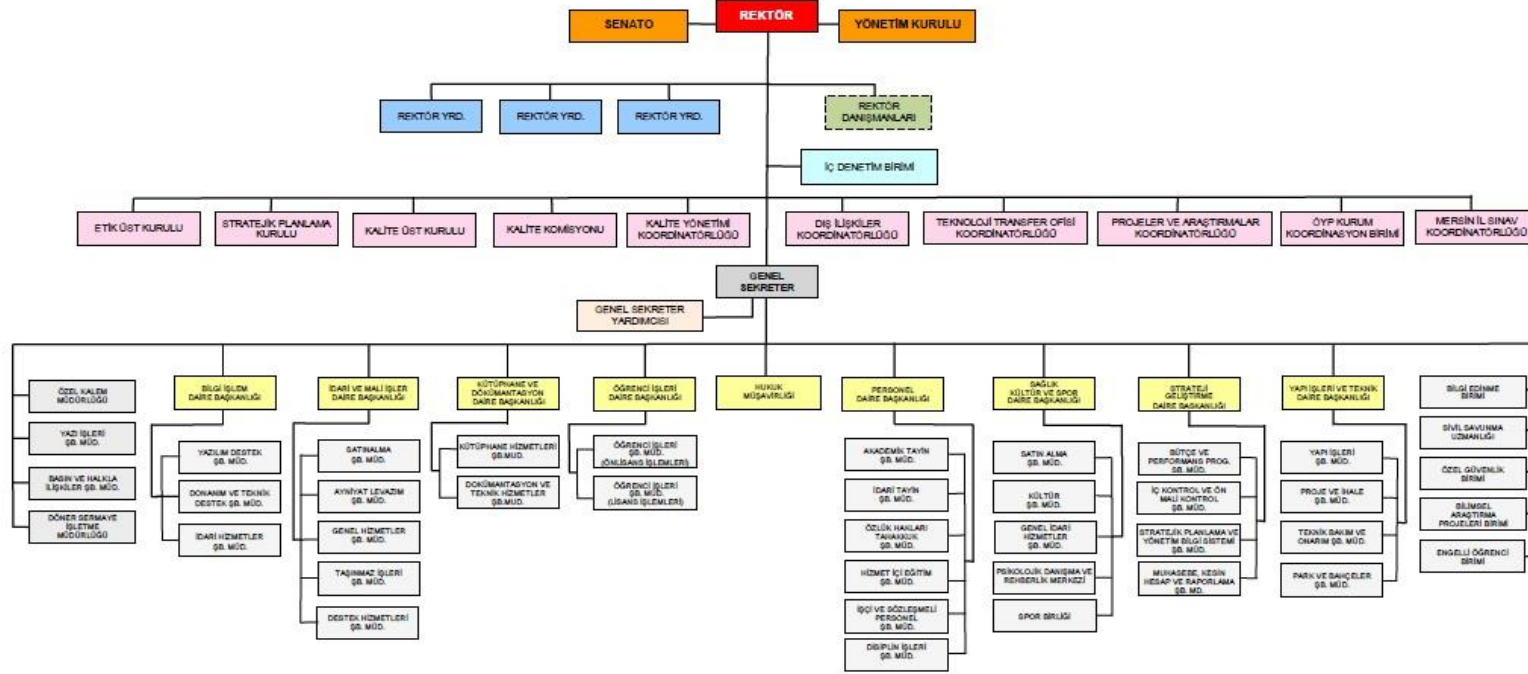

Şekil 2. İdari Organizasyon Yapısı

### 3- Bilgi ve Teknolojik Kaynaklar

#### 3.1. Yazılımlar

Tablo 3. Üniversitemiz Tarafından Hazırlanan Özel Yazılımlar			
Kullanılan Yazılım Programları	Sorumlu Birim/Kurum	Kullanıcı Birimler	Kullanım Alanları
Faaliyet Bilgi Sistemi	Bilgi İşlem Daire Başkanlığı	Tüm Harcama Birimleri	Performans programı hazırlık ve izleme çalışmaları
Analitik Harcama Programı	Bilgi İşlem Daire Başkanlığı	Strateji Geliştirme Daire Başkanlığı	Bütçe takip çalışmaları
Analitik Hazırlık Programı	Bilgi İşlem Daire Başkanlığı	Strateji Geliştirme Daire Başkanlığı	Bütçe hazırlık çalışmaları
Araç Bilgi Sistemi	Bilgi İşlem Daire Başkanlığı	İdari Mali İşler Daire Başkanlığı	Araçların yakıt vb. harcamalarının ve bilgilerin takibi
KİDBİS Bilgi Sistemi	Bilgi İşlem Daire Başkanlığı	Akademik Değerlendirme ve Kalite Geliştirme Kurulu	Performans göstergelerine göre bilgi girişi ve değerlendirme
Adres Etiket Programı	Bilgi İşlem Daire Başkanlığı	Basın ve Halkla İlişkiler Şube Müdürlüğü	Adres takibi ve etiket basımı
Bap Otomasyonu	Bilgi İşlem Daire Başkanlığı	Bilimsel Araştırma ve Projeleri Birimi	Proje başvuru ve işlemlerinin takibi
İş Takip Programı	Bilgi İşlem Daire Başkanlığı	Bilgi İşlem Daire Başkanlığı	Yapılan işlerin takibi ve raporlanması
Güzel Sanatlar ve Takı Online Başvuru Sistemi	Bilgi İşlem Daire Başkanlığı	Güzel Sanatlar Fak. Takı Tasarımı ve Teknolojisi YO	Sınava girecekler için online başvuru işlemleri
Güzel Sanatlar Sınav Programı	Bilgi İşlem Daire Başkanlığı	Güzel Sanatlar Fakültesi	Yetenek sınavı işlemleri
Toplantı Bilgi Sistemi	Bilgi İşlem Daire Başkanlığı	Genel Sekreterlik	Senato ve yönetim kurulu toplantı karar işlemleri
Kitap Satış Sistemi	Bilgi İşlem Daire Başkanlığı	Kitap Satış Bürosu	Online kitap satış ve takip işlemleri
Kalite Yönetim Sistemi	Bilgi İşlem Daire Başkanlığı	Kalite Yönetimi Koordinatörlüğü	Kalite doküman yönetimi
Sticker Bilgi Sistemi	Bilgi İşlem Daire Başkanlığı	Bilgi İşlem Daire Başkanlığı ve Özel Güvenlik	Araçlara takılan stickerlerin plakalara göre takibi
Strateji Evrak Takip Sistemi	Bilgi İşlem Daire Başkanlığı	Strateji Geliştirme Daire Başkanlığı	Evrak takip işlemleri
Takı Teknoloji Sınav Programı	Bilgi İşlem Daire Başkanlığı	Takı Teknoloji ve Tasarımı Yüksekokulu	Yetenek sınav işlemleri
Personel Takip Sistemi	Bilgi İşlem Daire Başkanlığı	Tüm Birimler	Kadro takibi ve personel işlemleri
İşkur İşçi Maaş Programı	Bilgi İşlem Daire Başkanlığı	İdari Mali İşler Daire Başkanlığı	İŞKUR İşçi maaş işlemleri
Denizcilik Kalite Yönetim Sistemi	Bilgi İşlem Daire Başkanlığı	Denizcilik Meslek Yüksekokulu	Kalite doküman yönetimi
MEİTAM Stok Takip Programı	Bilgi İşlem Daire Başkanlığı	MEİTAM	Stok Takibi
ÖYP Bütçe ve Harcama Takip Programı	Bilgi İşlem Daire Başkanlığı	ÖYP Birim, Enstitüler, Danışmanlar	ÖYP Bütçe ve Harcama Takibi
İşçi Maaş Programı	Bilgi İşlem Daire Başkanlığı	Personel Daire Başkanlığı	İşçi maaş işlemleri
Bilişim Talep Programı	Bilgi İşlem Daire Başkanlığı	Tüm Birimler	Bilişim talep işlemleri
Yazıcı Bilgi Sistemi	Bilgi İşlem Daire Başkanlığı	Bilgi İşlem Daire Başkanlığı	Üniversitemizdeki yazıcıların bilgilerinin tutulması
BİDB Depo Bilgi Sistemi	Bilgi İşlem Daire Başkanlığı	Bilgi İşlem Daire Başkanlığı	BİDB sarf malzemelerinin takibini sağlamak
Yapı İşleri Depo Bilgi Sistemi	Yapı İşl. ve Tekn. Daire Bşk.	Yapı İşleri ve Teknik Daire Başkanlığı	Yapı İş.Tek.Da. Bşk. sarf malzemelerinin takibini sağlamak

## 3.2. Donanım

### 3.2.1. Ağ Bilgileri

Günlük hayatın ve bilim dünyasının vazgeçilmez unsuru olan internet teknolojileri, Üniversitemizde aktif olarak kullanılmaktadır. Mersin Üniversitesi'ne bağlı pek çok birim, çağımızın bilgi iletişim ağı olan internete bağlanmış durumdadır. Çiftlikköy Kampusu, Yenişehir Kampusu ve Tıp Fakültesi Araştırma ve Uygulama Hastanesi ve diğer yerleşkelerimizin bilgisayar ağları ve alt yapı çalışmaları tamamlanmış ve internet bağlantısı sağlanmıştır.

Üniversitemizin tüm yerleşkeleri ile birlikte network topolojisi aşağıdaki şekilde gösterilmiştir:

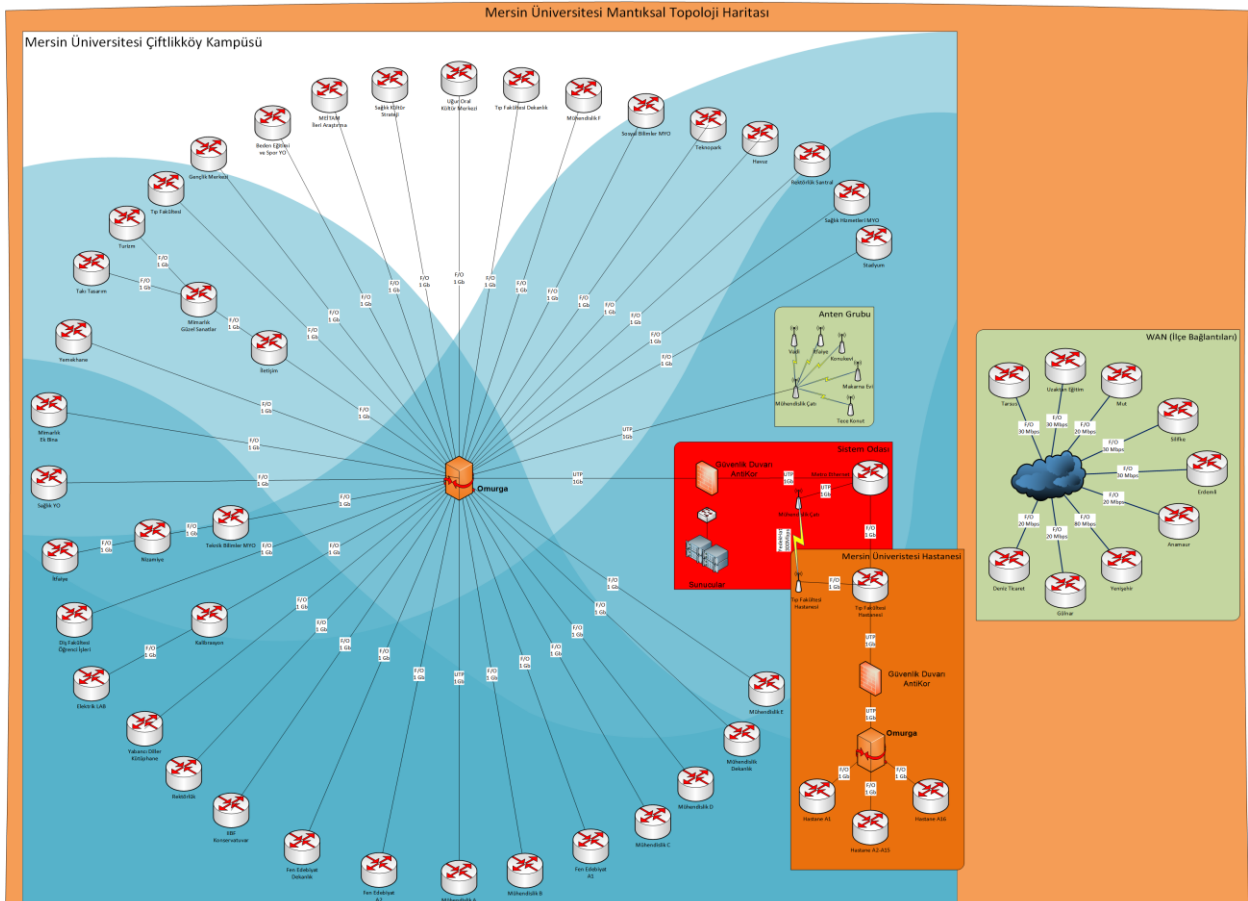

Şekil 3.Mersin Üniversitesi Bilgi İşlem Ağ Topolojisi

<b>Tablo 4. Yerleşkelerin İnternet Bağlantı Hızları</b>	
Yerleşke	İnternet Hızı (Mb/s)
Çiftlikköy Kampusu	1250
Yenişehir Kampusu	150
Anamur Kampusu	30
Erdemli Kampusu	60
Gülınar Kampusu	40
Mut Kampusu	30
Silifke Kampusu	60
Denizcilik Meslek Yüksekokulu Tece Kampusu	30
Mersin Meslek Yüksekokulu Tece Kampusu	50

### Sistem Odası Sunucuları

- AntiKor Web Filtreleme ve Güvenlik Sunucusu
- Alan Adı Sunucusu
- Genel Sanallaştırma Sunucusu (3 sunucu)
- EBYS Sanallaştırma Sunucusu (2 sunucu)

### 3.3. Kütüphane Kaynakları

<b>Tablo 5. Kütüphane Kaynakları</b>	
Basılı Kitap Sayısı	91.250
E-Kitap Sayısı (Abone olunan veritabanları içerisinde yer alan)	3.897.500
<b>Toplam Kitap Sayısı</b>	<b>3.988.750</b>
Basılı Süreli Yayın Sayısı	67
E-Dergi Sayısı (Abone olunan veritabanları içerisinde yer alan)	34.134
Veri Tabanı Sayısı	Satın 22+22 ULAKBİM=44
Tez Sayısı	3145
e-Tez Sayısı (Abone olunan veritabanları içerisinde yer alan)	2.000.000+
Sesli Kitap Sayısı	259
Braille Alfabesi ile Basılmış Kitap Sayısı	2
Film DVD	148
Günlük Gelen Gazete Sayısı	2

#### 4- İnsan Kaynakları

**Tablo 6. Akademik, İdari, İşçi ve Sözleşmeli Personel Dağılımı**

Kadro	İdari Personel		Akademik Personel <sup>1</sup>		Geçici İşçi		4/C Personel		Sürekli İşçi		Sözleşmeli İdari Personel		Genel Toplam	
	Sayı	Dağılım Oranı %	Sayı	Dağılım Oranı%	Sayı	Dağılım Oranı%	Sayı	Dağılım Oranı%	Sayı	Dağılım Oranı%	Sayı	Dağılım Oranı%	Sayı	Toplam İçindeki Pay
	a	(a/g)	b	(b/g)	c	(c/g)	d	(d/g)	e	(e/g)	f	(f/g)	g	
<b>Kadın</b>	776	32.72	798	33.65	1	0.00	0	0	587	24.75	209	8.81	2371	48.35
<b>Erkek</b>	710	28.03	927	36.59	3	0.01	0	0	783	30.92	109	4.30	2532	51.65
<b>Toplam</b>	<b>1486</b>	<b>30.30</b>	<b>1725</b>	<b>35.17</b>	<b>4</b>	<b>0.01</b>	<b>0</b>	<b>0</b>	<b>1370</b>	<b>27.95</b>	<b>318</b>	<b>6.48</b>	<b>4903</b>	<b>100</b>

Ayrıca, Döner Sermaye İşletme Müdürlüğünde; 253'ü kadın, 151'i erkek 404 idari personel, 7'si kadın, 6'sı erkek 13 sözleşmeli personel olmak üzere toplamda 417 personel görev yapmaktadır.

#### 4.1. Akademik Personel

**Tablo 7. Akademik Personel**

Unvan	Kadroların Doluluk Oranına Göre				Kadroların İstihdam Şekline Göre			
	Dolu	Boş	Toplam	Doluluk Oranı	Tam Zamanlı	Oran	Yarı Zamanlı	Oran
<b>Profesör</b>	283	91	374	75,66	283	100	-	-
<b>Doçent</b>	141	63	204	69,11	141	100	-	-
<b>Yardımcı Doçent</b>	343	79	422	81,27	-	-	343	100
<b>Öğretim Görevlisi</b>	422	106	528	79,92	-	-	422	100
<b>Araştırma Görevlisi</b>	536	243	728	73,62	-	-	536	100
<b>Sözleşmeli Akademik Personel</b>	11	-	-	-	-	-	-	-
<b>2547/35 ile Kurumda Görevli Akademik Personel</b>	17	-	-	-	-	-	-	-
<b>Toplam (Sözleşmeli ve 2547/35 Hariç)</b>	<b>1725</b>	<b>531</b>	<b>2250</b>					
<b>Genel Toplam (Sözleşmeli ve 2547/35 Dahil)</b>	<b>1753</b>							

<sup>1</sup> Akademik Personel Sayısı (Tüm kadrolu akademik personel 35.madde hariç)

## 4.2. İdari Personel

<b>Tablo 8. İdari Personel (Kadroların Doluluk Oranına Göre)</b>				
<b>Hizmet Sınıflandırması</b>	<b>Dolu</b>	<b>Boş</b>	<b>Genel Toplam</b>	<b>Doluluk Oranı (%)</b>
<b>Genel İdari Hizmetler Sınıfı</b>	732	332	1064	69
<b>Teknik Hizmetler Sınıfı</b>	151	46	197	77
<b>Sağlık Hizmetleri Sınıfı</b>	426	182	608	70
<b>Eğitim ve Öğretim Hizmetleri Sınıfı</b>	7	1	8	87
<b>Avukatlık Hizmetleri Sınıfı</b>	2	3	5	40
<b>Din Hizmetleri Sınıfı</b>	1	1	2	50
<b>Yardımcı Hizmetler Sınıfı</b>	166	36	202	82
<b>Toplam</b>	<b>1485</b>	<b>601</b>	<b>2086</b>	<b>71</b>



## 5- Sunulan Hizmetler

### 5.1. Eğitim Hizmetleri

Üniversitemizde 2018 yılında 39.430 öğrenciye ön lisans/lisans/yüksek lisans ve doktora düzeyinde eğitim-öğretim verilmiştir.

Tablo 9. Öğrenci Sayıları									
Birim Adı	I. Öğretim			II. Öğretim			Toplam		Genel Toplam
	K	E	Top.	K	E	Top.	K	E	
Anamur Meslek Yüksekokulu	292	453	745	0	0	0	292	453	745
Aydıncık Meslek Yüksekokulu	3	2	5	0	0	0	3	2	5
Beden Eğitimi ve Spor YO	212	253	465	4	15	19	216	268	484
Denizcilik Fakültesi	22	66	88	0	0	0	22	66	88
Denizcilik Meslek YO	41	315	356	24	177	201	65	492	557
Devlet Konservatuvarı	38	38	76	0	0	0	38	38	76
Diş Hekimliği Fakültesi	74	92	166	0	0	0	74	92	166
Eczacılık Fakültesi	237	181	418	0	0	0	237	181	418
Eğitim Fakültesi	1422	765	2187	164	62	226	1586	827	2413
Erdemli Meslek Yüksekokulu	324	484	808	162	238	400	486	722	1208
Erdemli Uy. Tekn. ve İşl. YO	130	339	469	23	65	88	153	404	557
Fen - Edebiyat Fakültesi	2146	1780	3926	74	107	181	2220	1887	4107
Gülınar Mustafa Baysan MYO	66	203	269	0	0	0	66	203	269
Güzel Sanatlar Fakültesi	291	148	439	0	0	0	291	148	439
Hemşirelik Fakültesi	122	81	203	0	0	0	122	81	203
İçel Sağlık Yüksekokulu	551	450	1001	0	0	0	551	450	1001
İkt. ve İdari Bilimler Fak.	1185	1244	2429	251	394	645	1436	1638	3074
İletişim Fakültesi	243	480	723	0	0	0	243	480	723
Mersin Meslek Yüksekokulu	0	0	0	0	0	0	663	1253	1916
Mimarlık Fakültesi	364	355	719	0	0	0	364	355	719
Mut Meslek Yüksekokulu	103	160	263	0	0	0	103	160	263
Mühendislik Fakültesi	788	2058	2846	0	0	0	788	2058	2846
Sağlık Hizmetleri MYO	969	512	1481	0	0	0	969	512	1481
Silifke Meslek Yüksekokulu	176	212	388	0	0	0	176	212	388
Silifke Uyg. Tek. ve İşl. YO	83	126	209	0	0	0	83	126	209
Sosyal Bilimler Meslek YO	772	1071	1843	506	1100	1606	1278	2171	3449
Su Ürünleri Fakültesi	15	64	79	0	0	0	15	64	79
Takı Tekn. ve Tasarımı YO	83	94	177	0	0	0	83	94	177
Teknik Bilimler Meslek YO	601	2110	2579	445	1288	1804	1046	3398	4444
Tıp Fakültesi	649	855	1504	0	0	0	649	855	1504
Turizm Fakültesi	402	558	960	73	160	233	475	718	1193
Turizm İşl. ve Otelcilik YO	51	103	154	37	81	118	88	184	272
<b>Toplam</b>	<b>12455</b>	<b>15652</b>	<b>28107</b>	<b>1763</b>	<b>3687</b>	<b>5450</b>	<b>14881</b>	<b>20426</b>	<b>35473</b>

Tıp Fakültesi sorumluluğunda bulunan uzmanlık eğitimi ile ilgili bilgiler Tablo 10'da gösterilmiştir.

<b>Tablo 10. Uzmanlık Eğitimi Yapanlar</b>		
<b>İdare/Birim/Alan</b>	<b>Tıpta Uzmanlık Eğitimi Yapanlar</b>	<b>Yandal Uzmanlık Eğitimi Yapanlar</b>
<b>Tıp Fakültesi Kadrosunda</b>	252	40
<b>Enstitü Kadrosunda</b>	0	0
<b>Sağlık Bakanlığı Kadrosunda</b>	39	0
<b>Yabancı Uyruklu Statüsünde</b>	16	0
<b>Toplam</b>	<b>307</b>	<b>40</b>

### 5.1.1. Yüksek Lisans ve Doktora Programları

Enstitülerin öğrenci sayıları ve öğretim yapılan yüksek lisans ve doktora program sayıları aşağıdaki tabloda belirtilmiştir.

<b>Tablo 11. Enstitüler Öğrenci Sayıları</b>									
<b>Birim</b>	<b>YL Program Sayısı</b>		<b>Yüksek Lisans Öğrenci Sayısı</b>		<b>Uzaktan Eğitim YL Program Sayısı</b>	<b>Uzaktan Eğitim YL Öğrenci Sayısı</b>	<b>Doktora Program Sayısı</b>	<b>Doktora Öğrenci Sayısı</b>	<b>Toplam Öğrenci Sayısı</b>
	<b>Tezli</b>	<b>Tezsiz</b>	<b>Tezli</b>	<b>Tezsiz</b>					
Fen Bilimleri Enstitüsü	20	3	893	48	0	0	20	189	1130
Sağlık Bilimleri Enstitüsü	24	0	229	0	0	0	23	100	329
Sosyal Bilimler Enstitüsü	31	4	985	131	5	431	20	229	1786
Güzel Sanatlar Enstitüsü	6	0	93	0	0	0	0	3	96
Eğitim Bilimleri Enstitüsü	17	7	486	64	1	0	5	66	616
<b>Toplam</b>	<b>98</b>	<b>14</b>	<b>2686</b>	<b>243</b>	<b>6</b>	<b>431</b>	<b>68</b>	<b>587</b>	<b>3957</b>

### 5.1.2. Yabancı Dil Hazırlık Sınıfı Öğrenci Sayıları

Yabancı dil eğitimi gören ön lisans ve lisans öğrencilerimize ait sayısal veriler Tablo 12'de gösterilmiştir.

Tablo 12. Yabancı Dil Eğitimi Gören Hazırlık Sınıfı Öğrenci Sayıları ve Toplam Öğrenci Sayısına Oranı								
Birim Adı	I. Öğretim			II. Öğretim			I. ve II. Öğretim Toplamı Sayı	Yüzde <sup>2</sup>
	K	E	Top.	K	E	Top.		
Anamur Meslek Yüksekokulu - Aşçılık	1	2	3	0	0	0	3	5,88 %
Anamur Meslek Yüksekokulu - Turizm ve Otel	4	2	6	0	0	0	6	5,50 %
Anamur Meslek Yüksekokulu - Turizm ve Seyahat	9	8	17	0	0	0	17	9,77 %
Denizcilik Fakültesi – Denizcilik İşletmeleri Yönetimi	5	8	13	0	0	0	13	14,77 %
Denizcilik Meslek Yüksekokulu - Deniz Ulaştırma ve	5	20	25	0	0	0	25	17,98 %
Denizcilik MYO - Deniz Ulaştırma ve İşletme (	0	0	0	1	13	14	14	15,05 %
Denizcilik MYO - Deniz ve Liman İşletmeciliği	4	17	21	0	0	0	21	19,09 %
Denizcilik MYO - Deniz ve Liman İşletmeciliği (	0	0	0	2	18	20	20	18,51 %
Denizcilik Meslek Yüksekokulu - Gemi Makineleri	0	12	12	0	0	0	12	12,24 %
Devlet Konservatuarı - Şan	7	5	12	0	0	0	12	33,33 %
Eğitim Fakültesi - Bilgisayar ve Öğretim Teknolojileri	7	18	25	0	0	0	25	29,76 %
Eğitim Fakültesi - İngilizce Öğretmenliği	42	26	68	0	0	0	68	21,72 %
Erdemli Meslek Yüksekokulu - Turizm Animasyonu	0	5	5	0	0	0	5	4,09 %
Fen - Edebiyat Fakültesi - Almanca Mütercim -	55	44	99	0	0	0	99	34,98 %
Fen - Edebiyat Fakültesi - Arkeoloji	0	3	3	0	0	0	3	1,02 %
Fen - Edebiyat Fakültesi - Fransızca Mütercim -	34	28	62	0	0	0	62	48,06 %
Fen - Edebiyat Fakültesi - İngiliz Dil Bilimi	68	45	113	0	0	0	113	28,60 %
Fen - Edebiyat Fakültesi - Psikoloji	67	38	105	0	0	0	105	22,53 %
Hemşirelik Fakültesi - Hemşirelik	1	0	1	0	0	0	1	0,49 %
İktisadi ve İdari Bilimler Fakültesi - İktisat	62	91	153	0	0	0	153	37,87 %
İktisadi ve İdari Bilimler Fakültesi - İşletme	73	106	179	0	0	0	179	35,02 %
İktisadi ve İdari Bilimler Fakültesi - Kamu Yönetimi	64	74	138	0	0	0	138	33,49 %
Mimarlık Fakültesi - Mimarlık	52	49	101	0	0	0	101	22,54 %
Mimarlık Fakültesi - Şehir ve Bölge Planlama ( İngilizce	36	58	94	0	0	0	94	34,43 %
Mühendislik Fakültesi - Bilgisayar Mühendisliği	14	68	82	0	0	0	82	27,06 %
Mühendislik Fakültesi - Elektrik Elektronik Mühendisliği	15	86	101	0	0	0	101	20,03 %
Mühendislik Fakültesi - Gıda Mühendisliği	37	23	60	0	0	0	60	16,62 %
Sosyal Bilimler MYO - Turizm ve Otel İşletmeciliği	6	19	25	0	0	0	25	11,57 %
Sosyal Bilimler MYO - Turizm ve Otel İşletmeciliği (İÖ)	0	0	0	4	8	12	12	6,41 %
Sosyal Bilimler MYO - Turizm ve Seyahat Hizmetleri	0	1	1	0	0	0	1	0,41 %
Turizm Fakültesi - Turizm İşletmeciliği	37	101	138	0	0	0	138	31,15 %
Turizm Fakültesi - Turizm İşletmeciliği ( İÖ)	0	0	0	6	31	37	37	15,87 %
Turizm Fakültesi - Turizm Rehberliği	5	6	11	0	0	0	11	3,92 %
<b>Toplam</b>	<b>710</b>	<b>963</b>	<b>1673</b>	<b>13</b>	<b>70</b>	<b>83</b>	<b>1756</b>	<b>21,65 %</b>

### 5.1.3. Öğrenci Kontenjanları

2018-2019 Eğitim-Öğretim Yılında merkezi yerleştirme ile YKS sonuçlarına göre Üniversitemiz öğrenci kontenjanlarının doluluk oranları aşağıdaki tabloda verilmiştir. Bu verilerde ilk yerleştirme sonuçları değerlendirilmiştir.

<sup>2</sup> Yabancı dil eğitimi gören öğrenci sayısının toplam öğrenci sayısına oranı (Yabancı dil eğitimi gören öğrenci sayısı/Birim toplam öğrenci sayısı\*100) 31.12.2018 itibarıyla birimiz öğrenci sayısı 39.430' dur.

<b>Tablo 13. Öğrenci Kontenjanları ve Doluluk Oranı</b>					
Birimin Adı	YKS Kontenjanı	YKS Sonucu Yerleşen	Kayıt Yapan	Boş Kalan	Doluluk Oranı
Fakülte	3336	3286	3092	244	92,68 %
Yüksekokul	777	483	366	411	47,10 %
Meslek Yüksekokulu	5742	5177	4274	1468	74,43 %
<b>Toplam</b>	<b>9855</b>	<b>8946</b>	<b>7732</b>	<b>2123</b>	<b>78,45 %</b>

2018 yılında yatay geçişle Üniversitemize kaydı yapılan ve yatay geçişle Üniversitemizden ayrılan öğrenci sayıları Tablo 14 ve 15’de belirtilmiştir.

<b>Tablo 14. Yatay Geçişle 2018 – 2019 Eğitim - Öğretim Yılında Üniversitemize Gelen Öğrencilerin Sayıları ve Bölümleri</b>	
Birim	Yatay Geçişle Gelen
Fakülteler	402
Yüksekokullar	18
Meslek Yüksekokulları	104
<b>Toplam</b>	<b>524</b>

<b>Tablo 15. Yatay Geçişle 2018 – 2019 Eğitim - Öğretim Yılında Üniversitemizden Giden Öğrencilerin Sayıları ve Bölümleri</b>	
Birim	Yatay Geçişle Giden
Fakülteler	264
Yüksekokullar	14
Meslek Yüksekokulları	107
<b>Toplam</b>	<b>385</b>

<b>Tablo 16. Yabancı Uyruklu Öğrencilerin Sayısı ve Bölümleri</b>			
Birim	Kız	Erkek	Toplam
<b>(2018 – 2019 Güz Dönemi İtibariyle)</b>			
Anamur Meslek Yüksekokulu	1	0	1
Beden Eğitimi ve Spor Yüksekokulu	0	3	3
Denizcilik Fakültesi	0	9	9
Denizcilik Meslek Yüksekokulu	0	1	1
Devlet Konservatuarı	3	0	3
Dış Hekimliği Fakültesi	5	14	19
Eczacılık Fakültesi	32	33	65
Eğitim Fakültesi	118	52	170
Erdemli Meslek Yüksekokulu	13	11	24
Erdemli Uygulamalı Teknoloji ve İşletmecilik Yüksekokulu	7	16	23
Fen - Edebiyat Fakültesi	162	128	290
Güzel Sanatlar Fakültesi	2	0	2
Hemşirelik Fakültesi	1	0	1
İçel Sağlık Yüksekokulu	54	20	74
İktisadi ve İdari Bilimler Fakültesi	88	245	333
İletişim Fakültesi	27	68	95
Mersin Meslek Yüksekokulu	14	1	15
Mimarlık Fakültesi	34	44	78
Mut Meslek Yüksekokulu	1	1	2
Mühendislik Fakültesi	82	285	368
Sağlık Hizmetleri Meslek Yüksekokulu	30	21	51
Silifke Meslek Yüksekokulu	1	0	1
Silifke Uygulamalı Teknoloji ve İşletmecilik Yüksekokulu	0	4	4
Sosyal Bilimler Meslek Yüksekokulu	38	24	62
Su Ürünleri Fakültesi	2	3	5
Takı Teknolojisi ve Tasarımı Yüksekokulu	4	0	4
Teknik Bilimler Meslek Yüksekokulu	30	29	59
Tıp Fakültesi	30	59	89
Turizm Fakültesi	28	109	137
Turizm İşletmeciliği ve Otelcilik Yüksekokulu	0	1	1
<b>Toplam</b>	<b>807</b>	<b>1181</b>	<b>1989</b>

Tablo 17. Disiplin Cezası Alan Öğrencilerin Sayısı ve Aldıkları Cezalar							
Birim	Yüksek Öğr. Çıkarma	2 Yarı Yıl Uzaklaştırılan	1 Yarı Yıl Uzaklaştırılan	1 Hafta-1 Ay Arası Uzaklaştırılan	Kınama	Uyarma	Toplam
Fakülteler	1	0	5	33	16	23	<b>78</b>
Yüksekokullar	0	0	4	4	0	1	<b>9</b>
Meslek Yüksekokulları	0	1	3	10	3	0	<b>17</b>
<b>Toplam</b>	<b>1</b>	<b>1</b>	<b>12</b>	<b>47</b>	<b>19</b>	<b>24</b>	<b>104</b>

## 5.2. Sağlık Hizmetleri

### 5.2.1. Araştırma ve Uygulama Hastanesi

Mersin Üniversitesi Sağlık Araştırma ve Uygulama Merkezi'nin 20.05.2014 tarihinden itibaren hizmet vermeye başladığı yeni binası 100.000 m<sup>2</sup> olup, 37 dalda 120 muayene ve tedavi odası ile poliklinik hizmeti, 2'si Doğumhane, 1'i Kadın Doğum Ameliyathanesi ve 15'i büyük ameliyathane olmak üzere toplam 18 ameliyathane, 30 yetişkin, 20 çocuk olmak üzere 50 yataklı acil servis ile birlikte 131 gününbirlik tedavi yatağı, radyoloji ünitesi, laboratuvarlar, toplam 121 yatakla hizmet veren yoğun bakımlar ve reanimasyon ünitesi, fizik tedavi ve rehabilitasyon ünitesi, nükleer tıp, radyoterapi ünitesi (kuruluş aşamasında), üremeye yardımcı tedavi merkezi, uyku merkezi ile tam teşekküllü olup iki ve tek kişilik odalardan oluşan 601 servis yatağı, 3 yataklı mahkum servisi ve 121 yoğun bakım yatağı olmak üzere toplam 722 yatak kapasitesi ile Mersin halkı ve tüm bölgenin hizmetindedir. Hastanemiz bir araştırma ve uygulama hastanesi olup hastanemizde hasta hizmetlerinin yanı sıra Tıp Fakültesi III, IV, V ve VI'ncı dönem öğrencileri ile tıpta uzmanlık öğrencilerine eğitim hizmeti verilmektedir. Hastanemiz, Mersin ili içerisindeki tek üçüncü basamak sağlık kuruluşu olması nedeniyle diğer merkezlerde karşılaşılan çözümü güç olguların da sevk edildiği kurum olma özelliğini taşımaktadır.

15.03.1999 tarihinde kurulan Üniversitemiz Hastanesi, 30.10.2003 tarihinde aldığı TSE-EN ISO 9001-2015 belgesi ile verdiği sağlık hizmetinin kalitesini onaylatmış, o günden bu yana hizmet kalitesinden ödün vermeyerek kalite belgesinin sürekliliğini sağlayarak kalite politikamızın öngördüğü şekilde, hastaya hizmette bilimsel verilerin ışığı ve etik kuralların benimsendiği hekimlik anlayışı ile sürekli iyileştirmelerle gelişmeyi ana hedef olarak almıştır.

Teknolojinin ve bilimin en son gelişmeleri ışığında ve modern hastane gerekleri göz önünde tutularak yapılandırılan Hastanemizde, sıcak-soğuk merkezi iklimlendirme sistemi, hasta odalarında merkezi oksijen ve vakum sistemi ile bunlara ek olarak gerekli yerlerde basınçlı hava sistemleri bulunmaktadır. Hastanemizin iç donanımının yanı sıra tıbbi donanımı da en son teknolojik gelişmeler göz önünde bulundurularak hazırlanmıştır. Bilgisayar otomasyon sistemi ile tüm polikliniklerde hizmet veren hastanemizde, her türlü ileri tetkik ve tedavi başarıyla yürütülmektedir.

Tercih edilebilirlik oranımızı arttırmak, verilmekte olan uzmanlık eğitiminin kalitesini belgelemek amacıyla Genel Cerrahi, Ortopedi ve Travmatoloji ve Radyoloji, Anestezi ve Reanimasyon Anabilim Dalı ile Algoloji bilim dalları 2015 yılında yaptıkları başvuruların ardından akreditasyon belgesi almaya hak kazanmıştır. Belgelerin devamlılığının sağlanmasına yönelik çalışmalar devam etmektedir. Çocuk Nöroloji, Çocuk Enfeksiyon, Çocuk Üroloji, Algoloji, El Cerrahisi polikliniği, Perinatoloji ve Jinekolojik Onkoloji poliklinikleri Mersin il sınırlarında yalnızca Hastanemizde bulunmaktadır. Ayrıca Mersin Üniversitesi Sağlık Araştırma ve Uygulama Merkezi Göz Hastalıkları Anabilim Dalı bünyesinde 30 Eylül 2018

tarihinde faaliyetlerine başlayan Göz Bankası, ilimiz sınırları içinde kurulan ilk ve tek banka olup bölge insanına önemli hizmetler vermeyi hedeflemektedir.

MR cihazına ek olarak yeni alınan MR cihazının devreye girmesiyle birlikte, randevu süreleri azalmış buna bağlı olarak hasta memnuniyeti sağlanmıştır. Fonksiyonel MR, özel yağ baskılama teknikleri, özel anjiyo sekansları gibi farklı tekniklerin görüntülenebileceği MR cihazı, anestezi eşliğinde yapılması gereken çekimler için de uygun donanıma sahip, çok daha hızlı ve kaliteli görüntülerin elde edileceği MR cihazı hizmete sunulmuştur. Hastaların yoğun isteği doğrultusunda ikinci bir özel servis açılmıştır. Böylece diğer özel servislerimizle beraber hastanemizdeki özel oda sayımız 35'e ulaşmıştır. Üniversitemiz tarafından hastanemiz mevcut binasına ek olarak 136 yataklı yeni bir onkoloji hastanesi temeli atılmış olup 2019 yılında hizmete girmesi planlanmaktadır.

Mikrobiyoloji Tüberküloz Laboratuvarımız Türkiye Halk Sağlığı Kurumu tarafından referans laboratuvarı olarak tescil edilmiştir. Hastanemiz laboratuvarları ruhsatlı olup hastanemiz bünyesinde hizmet veren DTL (Doku Tipleme Laboratuvarı) Mersin İli içerisinde Sağlık Bakanlığı tarafından ruhsatlandırılan tek laboratuvardır. Biyokimya laboratuvarımızda toksikolojik madde analizleri yapılmaya başlanmıştır. Üniversitemiz web sayfasından hasta bilgi sistemi üzerinden sonuç verme (laboratuvar, patoloji ve radyoloji sonuçları) ve randevu alma hizmetleri hayata geçirilmiştir. Kritik değerdeki laboratuvar sonuçları hastanın doktoruna SMS yolu ile bildiriği sağlanmaktadır. Ayrıca patoloji ve radyoloji sonuçlarının raporlanma durumları hastalara SMS yolu ile bildirilmektedir. Aile Hekimliği polikliniğinde çalışan memnuniyetini artırma açısından üniversite çalışanları için randevu sistemi başlatılmıştır.

Bölgemizde yaygın olarak bulunan bazı hastalıklara özel (Sedef (Psoriasis), Diyabetik ayak) polikliniklerin açılması sağlanmıştır. Enfeksiyon polikliniği içinde aşı odası oluşturulmuştur. Hastaneye başvuran ve muayene olmadan geri dönen hasta sayısını azaltmak için ek poliklinikler açılmaktadır. Daha çok hastaya hizmet verebilmek amacıyla Ayaktan Kemoterapi Ünitemizin kapasitesinde artış yapılmıştır. Yoğunbakım hastalarına yatakbaşı diyaliz hizmeti verilmeye başlanmıştır. Tüp Bebek Merkezimiz 2016 yılı itibarı ile hizmete girmiştir.

Kardiyovasküler hastalıklara sahip hastalara daha iyi hizmet verebilmek için yeni bir anjiyo ünitesi daha oluşturulmuştur. Kardiyoloji ve kalp damar cerrahisi bölümleri tarafından Açık kalp ameliyatı olamayacak hastalar için kapalı olarak uygulanan kapak ameliyatı (TAVİ) ve torasik aort anevrizma onarım (TEVAR) uygulaması, akciğer performansı düşük hastalarımız için ECMO tekniği ve VARİCLOSE ameliyat tekniği ilimizde bir tek hastanemiz bünyesinde uygulanmaktadır. Bu uygulamalarla hastalarımızın hem tedavi hem taburculuk süreci en aza indirilmesi sağlanmıştır. Psikiyatri bölümündeki hastalarımıza uygulanan eletrokonvülsif terapi (EKT), Genel Cerrahi bölümü tarafından; morbid obezite-diabet cerrahisi, laparoskopik mide kanser cerrahisi, Beyin Cerrahi Ana bilim dalı tarafından hareket bozukluğu (parkinson, distoni) olan hastalara uygulanan Beyin Pili Takılması (DBS), Nöronavigasyon cihazı ile tümör cerrahisi, Göz Hastalıkları anabilim dalı tarafından premature çocuklardaki retinopati muayenesi (ROP), tetkik ve tedavileri, çocuk hastalardaki katarakt cerrahisi, ileri glomom cerrahisi, yeni açılan göz bankası ile kornea nakli , Ortopedi anabilimdalı tarafından el mikrocerrahisi, Üroloji anabilim dalı tarafından Böbrek nakli, Çocuk cerrahi Anabilim dalı tarafından çocuk hastalara Özefagoskopi ve Bronkoskopi, Çocuk Hematoloji bölümü tarafından Orak hücreli anemili hastalarda hem manuel hem de aferez yöntemi ile damar

tıkayıcı kriz tedavisi , trans kranial ultrasonografi yöntemi ile inme riski önceden tayin etme, Kök hücre transplantasyonu ihtiyacı olan hastalar için HLA doku tiplendirmeleri ile nakil öncesi tarama , Kadın Hastalıkları ve Doğum bölümünde jinekolojik-onkolojik girişimler ve infertilite tedavisi (tüp bebek tedavileri), Nöroloji Anabilim Dalı tarafından ileri evre pankinson hastalarının tedavilerinin tümü (İntestinal Levodopa), uyku ve uyku ile ilişkili hastalıkların tanısının koyulduğu Uyku Laboratuvarları, Çocuk nöroloji bilim dalı tarafından uygulanan uykuda videolu EEG uygulaması Mersin ili sınırları içerisinde bir tek hastanemiz bünyesinde yapılmaktadır. Kamu hastaneleri içinde sadece hastanemiz gastroenteroloji bölümünde ERCP uygulaması yapılmaktadır. Total Parenteral Nutrisyon (TPN) ünitesi hastanemiz bünyesinde hizmet vermektedir.

Hastanemizde iş sağlığı ve güvenliği birimi oluşturulmuş ve çalışmalarına devam etmektedir. İş sağlığı ve güvenliği açısından risk analizleri, acil eylem planları hazırlanmış, personelin işe giriş ve periyodik muayeneleri, İSG eğitimleri yapılmıştır. Ayrıca işaretlenmeler ve yönlendirmeler, görme engelliler için yürüme yolları yapılmıştır. Hastaların hastane içinde transferini sağlamak için kullanılan tekerlekli sandalye sayısı artırılmış, hastaları istendiğinde bir yerden diğerine transfer edecek hasta transfer birimi kurulmuştur. Patoloji örnekleri ve laboratuvarlarımızda çalışılan kan ve idrar örnekleri transport personeli tarafından ilgili laboratuvarlara taşınmaktadır. Hastanemizde diyaliz tedavisi gören hastalar için diyaliz saat ve gününe uygun olarak hastaların hastane aracı tarafından hastaneye, tedavi bitiminde evlerine transferleri sağlayacak servis ayarlaması yapılmıştır.

Aile Hekimliği polikliniğinde çalışan memnuniyetini arttırma açısından üniversite çalışanları için randevu sistemi başlatılmıştır. Hasta ve ziyaretçiler için katlarda seyyar kafeteryalar hizmete girmiştir. Servislerdeki hasta odalarımıza, kullanılmak üzere TV'ler monte edilmiştir. Çocukluk çağı lösemi hastalarına tıbbi tedavileri yanı sıra oyun, ailelerle birlikte pasta yapımı, müzik ve tiyatro dinletisi gibi psikososyal destek tedavileri yapılmaktadır. Son yıllarda hem ekonomik hem de sosyal yön nedeniyle hızla yükselen bir sektör haline gelen Sağlık Turizmi ile ilgili olarak ön çalışmalarımız mevcuttur.

Kurumumuz TS-EN-ISO 9001:2003 belgesinin yenilenmesi-sürdürülmesi amaçlı TSE tarafından dış değerlendirme sürecine tabi tutulmuştur. 14.08.2018 tarihinde 3 yıllığına TS-EN-ISO 9001:2015 belgesi almıştır. KYK tarafından birimlerden istenen faaliyet, hedefler sonrasında yılda en az bir kez hastanemiz iç tetkikçi sertifikasına sahip deneyimli personel tarafından denetlemeler (öz değerlendirme) yapılmaktadır. En az yılda bir kez üst yönetim tarafından gözden geçirme toplantısı yapılarak; Kalite Yönetim Temsilcisinin kalite çalışmalarına yönelik faaliyetlerin sunumu, İç Tetkik sonuçları, Anket sonuçları, Önleyici ve düzeltici faaliyetler, Dilek/Şikâyet ve öneriler, iyileştirme talepleri, 2018 aksiyon plan değerlendirmesi, 2018 yılı kalite hedefleri/aksiyon planının belirlenmesi, Kalite yönetim sistemini etkileyecek değişiklikler ve iyileşme için öneriler görüşülmüştür.

## 5.3. Öğrencilere Sunulan Hizmetler

### 5.3.1. Sosyal Hizmetler

Öğrencilerin barınma, beslenme, sağlık ve spor gibi temel ihtiyaçlarının karşılanması için gerekli hizmetleri sağlamak, öğrenci kantin ve kafeteryaları açmak, okuma, toplantı, sinema, tiyatro salonları, spor salon ve sahaları açarak, öğrencilerin ilgi alanlarına göre ders dışı zamanlarını değerlendirmelerine, yeni ilgi alanları kazanmalarına yardım etmek ve özendirmek, öğrencilerin ve çalışanların sömestre ve yaz tatilleri için, dinlenme tesisleri veya kamp yerleri kurmak, öğrencilerin ulaşım hizmetlerinin görülmesini temin etmek şeklinde sayılabilir. Üniversitede çalışanların okul öncesi ve okul çağındaki çocuklarının çalışma saatleri içinde bakımları ve eğitimlerine yardımcı olmak üzere, kreş, yuva vb. birimler kurmak gibi sosyal hizmetleri yürütmekle görevli Sağlık, Kültür ve Spor Daire Başkanlığımız, gerek kendi imkânları gerekse bu hizmetleri sunan kuruluşlarla işbirliği yapmak, yeni alanlar oluşturmak, mevcut fiziki alanları geliştirmek, donanımlarını yeni teknolojik imkânlarla iyileştirmek suretiyle, çağdaş ve modern donanımlı tesislerle kaliteli hizmet sunmak ve bunlardan öğrencilerin en iyi şekilde yararlanmaları için gerekli önlemleri almak için çaba göstermektedir.

#### 5.3.1.1. Barınma Hizmeti

Üniversitemize bağlı Gülnar Mustafa Baysan Meslek Yüksekokulunda her biri 4 yataklı 17 oda olmak üzere 68 yatak kapasiteli bir kız öğrenci yurdumuz bulunmaktadır.

2018 Yılında Gülnar Meslek Yüksekokulu kız öğrenci yurdunda aylara göre kalan öğrenci sayısı aşağıdaki tabloda çıkartılmıştır.

<b>Tablo 18. Yurtta Kalan Öğrenci Sayıları</b>	
<b>AYLAR</b>	<b>SAYI</b>
Ocak	32
Şubat	33
Mart	33
Nisan	33
Mayıs	33
Haziran	-
Temmuz	-
Ağustos	-
Eylül	11
Ekim	14
Kasım	25
Aralık	25

#### 5.3.1.2. Diğer Sosyal Hizmetler

46 kişilik 1 adet, 30 kişilik 1 adet, 45 kişilik 1 adet olmak üzere 3 otobüs, 15 kişilik 1 adet minibüs, 3 adet binek otomobil ve 4 adet kamyonet, öğrencilerimizin her türlü sosyal ve kültürel faaliyetleri kapsamında gerçekleştirdikleri eğitim, inceleme ve araştırma gezileri için tahsis edilmektedir.



Bu araçlarla, hem öğrenci topluluklarına hem de fakülte ve yüksekokullarda öğrenim gören öğrencilere hizmet verilmektedir.

### **5.3.2. Kültür Hizmetleri**

Kültür hizmetleri 21.01.2003 tarihi "Mersin Üniversitesi Öğrencileri, Bilimsel, Kültürel, Sosyal ve Sportif Etkinlikleri Yönergesi" kapsamında kurulan öğrenci toplulukları ile yürütülmektedir. Bu toplulukların düzenlediği etkinlikler desteklenmekte, etkinliğin gerçekleştirilmesinde ihtiyaç duyulan her türlü araç-gereç ve donanım malzemeleri, mekân ve taşıt ihtiyacı imkânlar dâhilinde karşılanmaktadır.

Ayrıca, etkinlikler kapsamında Üniversitemize davet edilen konukların konaklama, ulaşım ve diğer giderleri ile öğrencilerimizin diğer kurum, kuruluş ve Üniversitelerin düzenledikleri etkinliklere katılımlarının sağlanması, yol ve gündelik giderlerinin karşılanması gerçekleştirilmektedir.

Öğrencilerin ilgi alanlarına göre ders dışı zamanlarını değerlendirmek, yeni ilgi alanlarına yönelmek, dinlenme ve eğlenme alışkanlığı kazanmalarını sağlamak, sosyal, kültürel ve sportif etkinliklere katılımlarını sağlamak amacıyla, aşağıda belirtilen kültür hizmetleri gerçekleştirilmektedir:

Resim ve fotoğraf sergileri açmak, tiyatro, konser, konferans vb. sanat ve kültür alanlarında faaliyetler düzenlemek ve bu maksatla bu çeşit faaliyetlerde bulunan kuruluşlarla işbirliği yaparak, öğrencilerin daha geniş ölçüde sanat ve kültür faaliyetlerinden yararlanmalarını sağlamak, ilgi ve yeteneklerine göre sanat ve kültür çalışmaları yapmaları için resim, fotoğraf, el sanatları, halk dansları, klasik dans, müzik vb. faaliyet alanlarında kurslar, çalışma grupları, korolar oluşturmak, bu grup ve koroların, üniversite içinde ve dışında konser, gösteri, sergi ve karşılaşma gibi faaliyetlerde bulunmalarını veya karşılaşmalara katılımlarını sağlamak, öğrencilerimizin ders dışı zamanlarını ilgi ve yeteneklerine göre değerlendirebilecekleri etkinlikler düzenleyerek, birlikte eğlenme, dinlenme alışkanlığı kazanmalarına, Atatürk İlkeleri doğrultusunda toplumsal ve kültürel gelişmelerine yardımcı olmak, araştırmacı ve yaratıcı kişiler olarak yetişmelerine katkı sağlamak, tüm topluluklarımızın genel ilkeleridir.

### **Bu ilkeler ışığında kurulan ve faaliyet gösteren öğrenci topluluklarımız şunlardır:**

- Akademik Düşünce Topluluğu
- Akademik Düşünce Eğitim ve Medeniyet Topluluğu (ADEM)
- Akut Topluluğu
- Anamur Meslek Yüksekokulu Atatürkçü Düşünce Topluluğu
- Arkeoloji Topluluğu
- Atatürkçü Düşünce Topluluğu
- Bağımlılıkla Mücadele topluluğu
- Bilim ve Teknoloji Topluluğu
- Bilinçli Gençler Topluluğu
- Bisiklet Topluluğu
- Çeviri Topluluğu
- Çevre Topluluğu
- Damla Topluluğu
- Dans ve Jimnastik Topluluğu
- Denizcilik Topluluğu
- Dil Bilim Topluluğu
- Doğa ve Kültür Varlıklarını Koruma Topluluğu

- Doęa Sporları Topluluęu
- Doęal Afet Arama Kurtarma İlk Yardım Topluluęu
- Dünya Kùltürleri Topluluęu
- Eczacılık Fakùltesi Öğrencileri Topluluęu
- Ekonomi Topluluęu
- Elektrik Elektronik ve Bilgisayar Mühendislięi (IEEE) Topluluęu
- Erdemli Yüksekokullar Sosyal ve Kùltürel Etkinlikler Topluluęu
- Felsefe Topluluęu
- Fotoęraf Topluluęu
- Gastronomi Topluluęu
- Genç Girişimciler Topluluęu
- Genç Kızılay Topluluęu
- Genç Tema Topluluęu
- Gıda Topluluęu
- Gülnar Meslek Yüksekokulu Sosyal ve Kùltürel Etkinlikler Topluluęu
- Hava Sporları Topluluęu
- İdealist Düşünce Topluluęu
- İlköğretim Okullarına Yardım (İLKİYAR) Topluluęu
- İktisadi ve İdari Bilimler Topluluęu
- Kişisel Gelişim Topluluęu
- Korumalı Futbol Topluluęu
- Kùltür ve Edebiyat Toplulukları
- Leyla'dan Sonra Topluluęu
- Matematik Topluluęu
- MEÜ Tıp Fakùltesi Bilimsel Araştırma (MÜTBAT) Topluluęu
- Mersin Üniversitesi Kùltürel ve Sanatsal Etkinlikler Topluluęu
- Mersin Üniversitesi Yapı Topluluęu (MEYAP)
- Metalurjist Genç Araştırmacılar (MEGA) Topluluęu
- Oryantiring Topluluęu
- Plastik Sanatlar Topluluęu
- Psikoloji Topluluęu
- Psikolojik Danışma ve Rehberlik Topluluęu
- Sağlıkla Yaşam Topluluęu
- Sanat Tarihi Topluluęu
- Satranç Topluluęu
- Siber Güvenlik Topluluęu
- Silifke Uygulamalı Teknoloji ve İşletmecilik Yüksekokulu Kùltürel ve Sportif Etkinlikler Topluluęu
- Sinema Topluluęu
- Siyaset Bilimi ve Kamu Yönetimi Topluluęu
- Sosyal Politika Topluluęu
- Sosyoloji Topluluęu
- Su Sporları Topluluęu
- Tarih Topluluęu
- Tarsus Bilim, Kùltür ve Sanat Etkinlikleri Topluluęu
- Tarsus Meslek Yüksekokulu Atatürkçü Düşünce Topluluęu
- Tasarım Topluluęu
- Tıp Tarihi ve Deontoloji Topluluęu
- Tıp Fakùltesi Sanat Topluluęu
- Tiyatro Topluluęu
- Turist Rehberlięi Topluluęu
- Turizm Topluluęu

- Türkçe Eğitimi Topluluğu
- Türk Halk Müziği Topluluğu
- Türk Sanat Müziği Topluluğu
- (TURKMSIC)Türk Tıp Öğrencileri Uluslar Arası Komitesi Mersin Yerel Kurulu Topluluğu
- Voleybol Topluluğu
- Yardım Durağı Topluluğu
- Yeniler Topluluğu

### 5.3.3. Psikolojik Danışma ve Rehberlik Hizmetleri

Kasım 2007 tarihinde Üniversitemiz Çiftlikköy Yerleşkesi'nde çalışmalarına başlayan PDR Merkezimiz, Mersin Üniversitesi, Sağlık, Kültür ve Spor Daire Başkanlığı bünyesinde, psikolojik danışmanlık ve rehberlik hizmetleri veren bir öğrenci hizmet birimidir.

Merkezimizin amacı, öğrencilerimizin, bireysel, sosyal, eğitimsel ve mesleki yönden en üst düzeyde ve çok yönlü olarak gelişmelerine destek olmaktır. Buna paralel olarak, öğrenim sürecinde ortaya çıkabilecek olan çeşitli problemlere yönelik "*önleyici ve gelişimsel*" çalışmalar yürütmektir.

Ocak-Aralık 2018 yılında gerçekleştirilen etkinlikler ile toplam 145 öğrenciye ulaşılmış ve bu öğrencilerle 703 oturumda çeşitli psikolojik danışma ve rehberlik etkinliklerinde bulunulmuştur. Gerçekleştirilen etkinliklerin istatistiklerini içeren bilgiler Tablo 19'da sunulmaktadır.

Tablo 19. Psikolojik Danışma ve Rehberlik Merkezi 2018 Yılı Etkinlik Tablosu							
	Bireysel Psikolojik Danışma	Online Psikolojik Danışma	Akran Rehberliği Eğitimi	Söyleşi	Akran Rehber Söyleşileri	Akran Rehberlerinin Görüştüğü Öğrenci Sayısı	Toplam
Öğrenci Sayısı	145	-	-	-	-	-	145
Görüşme (Oturum) Sayısı	703	-	-	-	-	-	703

### 5.4. Kütüphane Hizmetleri

Çağdaş kütüphanecilik anlayışına uygun olarak, Üniversitemiz Kütüphanesinde 31 Aralık 2017 tarihi itibarıyla; 89.214 basılı kitap, abone olunan veritabanları kapsamında 3.360.730 e-kitap, 28.316 tam metin elektronik dergi ve ULAKBİM aracılığıyla kullanılmakta olan 18 veritabanı dahil toplam 43 veritabanına ulaşılabilmektedir.

#### 31 Aralık 2018 İtibariyle Abone Olunan Veritabanları Aşağıda Listelenmiştir:

1. ACS ( American Chemical Society)
2. APA
3. ASTIM
4. BMJ Online Journals
5. BMJ Clinical Evidence
6. Clinical Key

7. Ebsco Academic Collection E-Kitap
8. Ebrary E-Kitap
9. EDS (EBSCO'dan)
10. HiperKitap E-Kitap
11. İdeal Online
12. Kazancı Bilişim
13. MathSciNet
14. Oxford Journals Online
15. Safari
16. SAGE
17. Sobiad
18. Rosetta Stone
19. TheCochrane Library (Wiley)
20. Türkiye Atıf Dizini
21. UptoDate
22. World E-Book Library

### **ULAKBİM Aracılığıyla Kullanılan Veritabanları**

23. Başbakanlık Mevzuat Bilgi sistemi
24. Cab Direct
25. Dynamed (EBSCO-ULAKBİM)
26. EbscoHost (ULAKBİM)
27. Education Index
28. Emerald
29. Flow
30. IEEE Xplore (ULAKBİM)
31. INIS Nükleer Araştırmalar Veritabanı (Türkiye Atom Enerjisi Kurumu'ndan)
32. Ithenticate
33. JSTOR
34. Mendeley
35. ProquestDissertationThesis Global
36. OVID
37. Scopus
38. SpringerLink
39. Springer NatureAll
40. Turnitin
41. Taylor & Francis
42. ScienceDirect
43. Web of Science WOS
44. Wiley

#### **5.4.1. Ödünç Verme Servisi**

01 Ocak-31 Aralık 2018 tarihleri arasında Ödünç Verilen Kitap Sayısı

Akademik Personel	1251
İdari Personel	270
Öğrenci	24749
Toplam	26269

## 5.4.2. Süreli Yayınlar Servisi

Süreli Yayınlar Koleksiyonu

Satın Alınan Süreli Yayın Sayısı	67
e-dergi sayısı (veri tabanları içerisinde yer alan)	34.134
Film DVD'si	148

## 5.4.3. Görme Engelliler Servisi

Görme engellilerle ilgili ekran okuma programı ve Türkçe sentezleyicilerin yüklü olduğu bir adet bilgisayar ve bir adet tarayıcı ile psikoloji, edebiyat, iletişim vb. konulardan oluşan sesli kitaplar koleksiyonumuzda yer almaktadır.

Yayın Adı	Sayısı
Sesli kitap	259
Braille alfabesiyle basılmış kitap sayısı	2
<b>Toplam</b>	<b>261</b>

## 5.5. Hukuk Hizmetleri

### 5.5.1. 2018 Yılında Açılan Davaların Tasnifi

2018 yılına daha önceden açılmış ve hala devam etmekte olan 645 dava devretmiştir. Toplam 234 dava 2018 yılında açılmıştır. 2018 yılında İdare Mahkemelerinde 106 dava açılmış olup 97 dava devam etmekte 9 dava sonuçlanmıştır. 2018 yılında İdare Mahkemeleri dışındaki Mahkemelerde 128 dava açılmış, 112 dava devam etmekte, 16 dava 2018 yılında sonuçlandırılmış olup toplam sonuçlanan dava sayısı 16'dır. 10 davamız ise çeşitli mahkemelerde temyiz aşamasındadır.

Tablo 20. Yürütülen Davalar							
Davacılar	Devir	Açılan	Toplam	Sonuçlanan		Devam Eden	
				İd. Mah.	İşl. Kalktı	İd. Mah.	Temyizde
Akademik	36	-	36	2	-	16	1
İdari	174	105	279	4	-	60	1
Öğrenci	48	-	48	3	-	4	6
Üniversite	58	74	132	-	-	-	-
Üniversite Dışı	95	55	150	1	-	25	2
<b>Toplam</b>	<b>411</b>	<b>234</b>	<b>645</b>	<b>10</b>	<b>-</b>	<b>105</b>	<b>10</b>

## 6- Yönetim ve İç Kontrol Sistemi

### 6.1. Ön Mali Kontrol

Üniversitemiz "Özel Bütçeli İdare" olarak 5018 Sayılı Kamu Mali Yönetimi ve Kontrol Kanununun, 5436 sayılı Kanununun 12 inci maddesi ile değiştirilmiş (II) sayılı cetvelinin (A) bölümünde sayılan Yükseköğretim Kurulu, Üniversiteler ve Yüksek Teknoloji Enstitüleri içerisinde yer almaktadır.

5018 sayılı Kamu Mali Yönetimi ve Kontrol Kanununun 11'inci maddesinde üst yöneticilerin, 31'inci ve 32'nci maddesinde harcama yetkisi ve yetkilisini, 33'üncü maddesinde giderin gerçekleştirilmesine ilişkin yöntemler açıkça belirlenmiştir. Üniversitemiz yönetim ve iç kontrol sistemini Kanuna uygun olarak oluşturabilmek için teşkilat yapısını düzenlemiş, 5018 sayılı Kanuna ve Kanunun ilgili maddelerine istinaden çıkartılan yönetmelik, tebliğ ve diğer mevzuatlara uygun olarak işlemlerini yürütmüştür.

5018 Sayılı Kanunun 11'inci maddesinde "Üst yöneticilerin idarelerinin stratejik planlarının ve bütçelerinin kalkınma planına, yıllık programlara, kurumun stratejik plan ve performans hedefleri ile hizmet gereklerine uygun olarak hazırlanması ve uygulanmasından, sorumlulukları altındaki kaynakların etkili, ekonomik ve verimli şekilde elde edilmesi ve kullanımını sağlamaktan, kayıp ve kötüye kullanımının önlenmesinden mali yönetim ve kontrol sisteminin işleyişinin gözetilmesi, izlenmesi ve bu Kanunda belirtilen görev ve sorumlulukların yerine getirilmesinden Bakana; mahalli idarelerde ise meclislerine karşı sorumludurlar. Üst yöneticiler, bu sorumluluğun gereklerini harcama yetkilileri, mali hizmetler birimi ve iç denetçiler aracılığıyla yerine getirirler" (5436 sayılı Kanunun 10'uncu maddesinin c/1 fıkrası ile değişen fıkra) denilerek Kanunda görevliler ve sorumlular açıkça belirlenmiştir.

Üniversitemizde gelir, gider, varlık ve yükümlülüklerinin etkili, ekonomik ve verimli bir şekilde yönetilmesi, kanunlara ve düzenlemelere uygun olarak faaliyet gösterilmesi, her türlü mali karar ve işlemlerde usulsüzlük ve yolsuzluğun önlenmesi, karar oluşturmak ve izlemek için düzenli, zamanında ve güvenilir rapor ve bilgi edinilmesi, varlıkların kötüye kullanılması ve israfını önlemek ve kayıplara karşı korunmasını sağlamak amacı ile harcama birimleri ve Strateji Geliştirme Daire Başkanlığı tarafından 2018 yılında, yürütülen ön mali kontrol için aşağıdaki düzenlemeler yapılmıştır:

5436 sayılı Kamu Mali Yönetimi ve Kontrol Kanunu ile Bazı Kanun ve Kanun Hükmünde Kararnamelerde Değişiklik Yapılması Hakkında kanunun 15'inci maddesi, 5018 sayılı Kamu Mali Yönetim ve Kontrol Kanununun 58'inci ve 60'uncu maddesi ile 31.12.2005 tarihli ve 26040 sayılı 3'üncü Mükerrer Resmi Gazetede yayımlanan İç Kontrol ve Ön Mali Kontrole İlişkin Usul ve Esaslara göre hazırlanan ve Üniversitemiz Yönetim Kurulunun 11.05.2006 tarihli toplantısında alınan 2006/97 no'lu kararı ile kabul edilen "Mersin Üniversitesi Ön Mali Kontrol İşlemlerine İlişkin Usul ve Esaslar" belirlenmiş, "Mersin Üniversitesi Süreç Akım Şeması" 02.06.2006 tarih ve 165-6324 sayılı Rektörlük onayı ile yürürlüğe girmiştir. Ayrıca 04.04.2007 tarih ve 298-4348 sayılı Rektörlük Oluru ile İç Kontrol ve Ön Mali Kontrol Şube Müdürlüğü Çalışma Usul ve Esasları Hakkında Yönerge yayımlanmıştır. Harcama birimlerindeki gider işlemlerine ilişkin süreçler belirlenmiş olup, süreç kontrolünde, her bir işlem daha önceki işlemlerin kontrolünü içerecek şekilde tasarlanarak uygulanması sağlanmıştır. Buna göre, malî işlemlerin yürütülmesinde görev alanlar, yapacakları işlemde önceki işlemleri de kontrol etmektedirler.

2018 yılında yapılacak ön mali kontrol işlemlerine ilişkin esaslar ve parasal sınırlar 19.12.2017 tarih ve 601671 sayılı Rektörlük Oluru ile belirlenmiştir.

Rektörlük oluru gereği, Strateji Geliştirme Daire Başkanlığınca, su ve elektrik alımları ile haberleşme giderleri ve tarifeye bağlı ödemelerin dışındaki mal ve hizmet alımlarında KDV hariç 250.000 TL'yi, yapım işlerinde 1.000.000,00 TL'yi aşan giderlerde, her türlü taahhüt ve sözleşme tasarılarının taahhüde girilmeden (sözleşme imzalanmadan önce) ön mali kontrolü yapılmaktadır.

Strateji Geliştirme Daire Başkanlığınca ön mali kontrole tabi mali karar ve işlemler aşağıda belirtilmiştir:

- 1- Taahhüt evrakı ve sözleşme tasarıları,
- 2- Ödenek aktarma işlemleri,
- 3- Kadro dağılım cetvelleri,
- 4- Geçici işçi pozisyonları,
- 5- Yan ödeme cetvelleri,
- 6- Sözleşmeli personel sayı ve sözleşmeleri.

Gelir, gider, varlık ve yükümlülüklerle ilişkin mali karar ve işlemler, harcama birimleri ve mali hizmetler birimi tarafından idarenin bütçesi, bütçe tertibi, kullanılabilir ödenek tutarı, ayrıntılı harcama veya finansman programları, merkezi yönetim bütçe kanunu ve diğer mali mevzuat hükümlerine uygunluk yönlerinden kontrol edilmekte, harcama birimlerimizce mali karar ve işlemler; kaynakların etkili, ekonomik ve verimli bir şekilde kullanılması açısından değerlendirilmektedir.

## 6.2. İç Kontrol Sistemi

5018 sayılı Kamu Mali Yönetimi ve Kontrol Kanununun 55 inci maddesi, İç Kontrol ve Ön Mali Kontrole İlişkin Usul ve Esaslar Hakkında Yönetmeliğin 5 inci maddesi, Kamu İç Kontrol Standartları Tebliği gereğince ilk eylem planımız 2008 yılında hazırlanmış, "Kamu İç kontrol Standartları Uyum Eylem Planı Rehberinin" yayımlanması ile Üniversitemiz İç Kontrol Standartları Uyum Eylem Planı 2009 yılında revize edilmiş, tüm akademik ve idari birimlerimize dağıtımı yapılmış ve bir örneği Maliye Bakanlığına gönderilmiştir.

Maliye Bakanlığınca, Kamu idarelerince Kamu İç Kontrol Standartlarına uyum eylem planlarının hazırlanması, uygulanması ve revize edilmesini sağlamak üzere yayımlanan 02.12.2013 tarihli Kamu İç Kontrol Standartlarına Uyum Genelgesi ve anılan Bakanlığın 07 Şubat 2014 tarihli ve 13 Sayılı Bakanlık Onayı ile Kamu İç Kontrol Standartlarının uygulanması konusunda kamu idarelerine daha fazla rehberlik yapmak amacıyla, iç kontrol bileşenleri çerçevesinde hazırlanan ve uygulama adımları ile örneklerini içeren Kamu İç Kontrol Rehberi, yayımlanmıştır. Bu çerçevede 06.06.2011 tarihinde revize edilip 02.12.2013 tarihli Kamu İç Kontrol Standartlarına Uyum Genelgesi doğrultusunda her yıl Haziran ve Aralık ayında Maliye Bakanlığına gönderilen Mersin Üniversitesi İç Kontrol Standartlarına Uyum Eylem Planımız, 05.07.2018 ve 21.01.2019 tarihi itibari ile üst yönetici tarafından onaylanarak Maliye Bakanlığına gönderilmiştir.

İç Kontrol Standartları genel şartları ile Kalite Yönetim Sistemi şartlarının birbirine çok benzeyen iki sistem olması nedeniyle Üniversitemizin 2010 yılında İSO 9001:2008 Kalite Yönetim Sistem Belgesini alması sonucunda İç Kontrol Standartları Uyum Eylem Planında belirtilen çalışmaların da çoğu tamamlanmıştır.

Üniversitemizde Kalite Yönetim Sistemi şartlarının yerine getirilmesiyle İç Kontrol Standartları Eylem Planında öngörülen eylemlerden;

- MEÜ Organizasyon Şeması
- MEÜ Süreçleri
- MEÜ Prosedürleri
- MEÜ Talimatları
- MEÜ Formları
- MEÜ Cihaz Kullanım Talimatları
- MEÜ Dış Kaynaklı Dokümanları
- MEÜ Kalite El Kitabı

- MEÜ Görev Tanımları
- MEÜ Kalite Hedefleri oluşturulmuş olup, söz konusu dokümanlara Üniversitemiz personeli Kalite Yönetim Bilgi Sisteminden erişebilmektedir.

### **6.3. Kalite Güvence Sistemi ve Akreditasyon**

Üniversitemizde kalite güvence çalışmaları ilk olarak 2002 yılında Teknik Bilimler Meslek Yüksekokulu, 2003 yılında Tıp Fakültesi ile Sağlık Araştırma ve Uygulama Merkezi'nin ISO 9001 Kalite Yönetim Sistemi Belgesini almasıyla başlamıştır. Kalite güvence kapsamında Üniversitemizin tüm birimlerinde uygulanmak üzere gerekli çalışmaların ve faaliyetlerin planlanması ve yürütülmesi amacıyla Aralık 2007 tarihinde bir rektör yardımcısının da içinde yer aldığı Kalite Yönetimi Koordinatörlüğü (KYK) kurulmuştur. Koordinatörlüğün yapmış olduğu çalışmalar sonucunda Üniversitemiz 2010 yılında tüm akademik ve idari birimleri için ISO 9001:2008 KYS belgesi alan ilk devlet üniversitesi olmuştur.

Avrupa Yüksek Öğretim Alanı'nı (EHEA) oluşturmak üzere Yüksek öğretim kurumlarını birbirine tanıtmak, yaklaştırmak ve sinerji yaratmak amacıyla, Bologna Süreci kapsamında, ortak çalışmalar başlatılmıştır. Türkiye'nin Bologna Süreci'ne katılımıyla, Mersin Üniversitesi'nde de Avrupa Kredi Transfer Sistemi (AKTS), Diploma Eki (DE) Etiketleri ve uluslararası hareketlilik çalışmaları başlatılmıştır. 2010 yılında Bologna Eşgüdüm Komisyonu'nun kurulmasının ardından başlatılan Avrupa Kredi Transfer Sistemi (AKTS) ve Diploma Eki (DE) çalışmaları sonucunda Üniversitemiz AKTS (ECTS) ve DE (DS) etiketlerini 2012-2015 yılları için almaya hak kazanmıştır.

Üniversitemiz, Rektörlüğümüzün çizdiği eğitimin kalitesini yükseltme hedefi ile akreditasyon çalışmalarına da başlamıştır. Bu kapsamda yürütülen çalışmalar sonucunda Tıp Fakültesi'nin mezuniyet öncesi tıp eğitimi programı "Ulusal Tıp Eğitimi Akreditasyon Kurulu" (UTEAK) dahilinde; Mühendislik Fakültesi Çevre Mühendisliği, Elektrik-Elektronik Mühendisliği, Gıda Mühendisliği, Jeoloji Mühendisliği, Makine Mühendisliği ve Kimya Mühendisliği programları "Mühendislik Eğitim Programları Değerlendirme ve Akreditasyon Derneği" (MÜDEK) dahilinde; Fen Edebiyat Fakültesi Kimya programı "Fen, Edebiyat, Fen-Edebiyat, Dil ve Tarih- Coğrafya Fakülteleri Öğretim Programları Değerlendirme ve Akreditasyon Derneği" (FEDEK) dahilinde akredite edilmişlerdir.

İleri Teknoloji Eğitim Araştırma ve Uygulama Merkezi (MEİTAM) Deney ve Kalibrasyon Laboratuvarları "Türk Akreditasyon Kurumu" (TÜRKAK) tarafından TS EN ISO/IEC 17025 Deney ve Kalibrasyon Laboratuvarlarının Yeterliliği standardına göre belge ekinde yer alan kapsam dahilinde akredite edilmiştir.

KYK tarafından "Mükemmellik Aşamaları Yetkinlik Belgelendirmesi" ne yönelik yapılan çalışmalar nedeniyle, Ekim 2013-Ekim 2015 tarihleri arasında geçerli olmak üzere Mersin Üniversitesi "European Foundation for Quality Management (EFQM) Mükemmellikte Yetkinlik 4 Yıldız Belgesi" ne layık görülmüştür.

Mersin Üniversitesi, engelli öğrenciler ve engelli bireyler için hazırlanan "Fiziksel Erişilebilirlik Haritası" ve akademik erişilebilirliğe yönelik yürütülen "Sesli Ders Kitabı" projesi ile Türkiye Engelsiz Bilişim Platformu tarafından "Engelsiz Eğitim" dalında ödüle değer bulunmuştur. Her iki proje de ülkemizdeki üniversiteler arasında gerçekleştirilen ilk uygulama olması bakımından önemlidir. Engelsiz yerleşke kapsamında yapılan düzenleme ve iyileştirme çalışmaları sonucu Aile ve Sosyal Politikalar Bakanlığı da 03.12.2011 tarihinde Mersin Üniversitesi'ni "Ulaşılabilirlik-Kalite Teşvik Ödülü" ne layık görmüştür.



Yükseköğretim kurumlarının akademik ve idari hizmetlerinin kalite düzeylerinin iyileştirilmesi ve Bologna Süreci kapsamında kalite güvencesi konusunda uluslararası işbirliğinin geliştirilmesi amacıyla YÖK tarafından hazırlanan 25942 sayılı ve 20.09.2005 tarihli Resmi Gazete’de yayımlanarak yürürlüğe giren “Yükseköğretim Kurumlarında Akademik Değerlendirme ve Kalite Geliştirme Yönetmeliği” gereğince oluşturulan Mersin Üniversitesi Akademik Değerlendirme ve Kalite Geliştirme Kurulu (ADEK) 23.07.2015 tarihine kadar Üniversitede akademik ve idari hizmetlerin değerlendirilmesi, kalitesinin geliştirilmesi ve kalite düzeyinin onaylanması için gerekli tüm çalışmaları planlamış ve yürütmüştür. Bu tarihten itibaren ADEK çalışmaları kapsamında yapılandırılan ve yürütülen süreçler “Yükseköğretim Kurumlarında Kalite Güvencesi Yönetmeliği” gereğince kurulan Kalite Komisyonu bünyesine alınmıştır.

### **Mersin Üniversitesi 2018 Yılı Kalite Güvence Sistemi faaliyetleri;**

- Mersin Üniversitesi’nin tüm birimlerindeki eğitim-öğretim ve araştırma faaliyetleri ile idari hizmetlerinin kalite düzeylerinin geliştirilmesine yönelik ulusal ve uluslararası kalite standartlarına göre yapılacak çalışmaların uygulama, usul ve esaslar ile bu kapsamda tanımlanan görev, yetki ve sorumlulukları düzenlemek üzere 09.02.2018 tarihli ve 2018/4 sayılı Senato Kararı ile Mersin Üniversitesi Kalite Güvencesi Yönergesi yürürlüğe girmiştir.
- Üniversite’nin kalite güvencesi kapsamında, eğitim-öğretim ve araştırma faaliyetleri ile idari hizmetlerin değerlendirilmesi ve kalitesinin geliştirilmesine ilişkin süreçlerin yönetilmesinden ve eşgüdümünden sorumlu olmak üzere 27.02.2018 tarihinde “Kalite Üst Kurulu” oluşturulmuştur.
- Yükseköğretim Kalite Güvencesi Yönetmeliği gereğince her yıl planlı olarak yürütülen iç değerlendirme çalışmaları sonucunda hazırlanan Mersin Üniversitesi Kurum İç Değerlendirme Raporu 01 Haziran 2018 tarihinde tamamlanarak Yükseköğretim Kalite Kurulu Web Rapor sistemine yüklenmiş, aynı zamanda Üniversite ana web sayfasında yayınlanmıştır.
- Yükseköğretim Kalite Güvencesi Yönetmeliği gereğince oluşturulan Üniversite Kalite Komisyonu aldığı kararlarla Üniversitenin kalite güvence sistemi kapsamında ki faaliyetlerin etkin bir şekilde yürütülmesini sağlamaya çalışmaktadır.
- 2018 yılı Paydaş memnuniyetlerinin ölçmek için akademik ve idari personel ile öğrencilere yönelik memnuniyet anketi ve ders değerlendirme anketleri uygulanmış, sonuçları Kalite Komisyonu web sayfasında yayınlanmıştır.
- Kalite Yönetimi Koordinatörlüğü tarafından yürütülen ISO 9001 Kalite Yönetim Sistemi çalışmaları kapsamında 14-15 Mart 2018 tarihlerinde yapılan TSE Dış Tetkiki sonucu ISO 9001:2008’den ISO 9001:2015 versiyonuna geçiş yapılmıştır.
- Üniversite kalite yönetim sisteminin etkin olarak uygulandığının ve sürdürüldüğünün doğrulanması, gerekli durumlarda iyileştirme çalışmalarının yapılması için gereken ISO 9001:2015 Kalite Yönetim Sistemi İç Tetkikleri 01-16 Şubat tarihleri arasında gerçekleştirilmiştir.
- İç tetkikler ve sonrasında 26 Şubat 2018 tarihinde Yönetimin Gözden Geçirme Toplantısı yapılmıştır.
- Bilgi İşlem Daire Başkanlığı bünyesinde ISO 27001 Bilgi Güvenliği Yönetim Sistemi kurmaya yönelik çalışmalar başlatılmıştır. Bu amaçla TSE tarafından 05-09 Kasım 2018 tarihleri arasında TS ISO/IEC 27001 Bilgi Güvenliği Yönetim Sistemi Temel, Dokümantasyon ve İç Tetkik eğitimleri verilmiştir.

# **AMAÇ VE HEDEFLER**

## II- AMAÇ ve HEDEFLER

### A- Amaç ve Hedefler

STRATEJİK AMAÇLARIMIZ	STRATEJİK HEDEFLERİMİZ	TEMEL STRATEJİLERİMİZ
<b>SA-1</b> Eğitim ve öğretimin niteliğini geliştirmek.	<b>SH-1</b> Lisans ve ön lisans programlarına kayıtlı öğrenci niteliği artırılabacaktır.	<ul style="list-style-type: none"><li>• Akreditasyon çalışmalarının hızlandırılması ve yaygınlaştırılması</li><li>• Yan dal ve çift anadal için öğrencilerin teşvik edilmesi</li><li>• Üniversite tanıtımının artırılması</li></ul>
	<b>SH-2</b> Lisansüstü programlara kayıtlı öğrenci niteliği artırılabacaktır.	<ul style="list-style-type: none"><li>• Uluslararası öğrenci hareketliliğini artırıcı tanıtım faaliyetleri yapılacaktır.</li></ul>
	<b>SH-3</b> Eğitim-öğretim fiziki alt yapısı geliştirilecek, donanımları iyileştirilecektir.	<ul style="list-style-type: none"><li>• Altyapısı yetersiz olan birimlere öncelik verilecektir.</li></ul>
	<b>SH-4</b> Yabancı uyruklu öğrenci sayısı artırılabacaktır.	<ul style="list-style-type: none"><li>• Uluslararası işbirlikleri ve faaliyetler geliştirilecektir.</li><li>• Öğrencilere barınma imkanı için yurt yapılması imkanları araştırılacaktır.</li></ul>
	<b>SH-5</b> Ulusal ve uluslararası eğitim-öğretim işbirlikleri geliştirilecek, değişim programlarına katılım artırılabacaktır.	<ul style="list-style-type: none"><li>• ERASMUS programının daha etkin tanıtılması desteklerin daha etkin tanıtılması</li><li>• Öğrencilerin yabancı dil seviyelerini destekleyecek dil kurslarının açılması</li><li>• Disiplinler arası İngilizce eğitim veren programların açılması</li></ul>
<b>SA-2</b> Bilgi, teknoloji ve sanat eserleri üretimini ve kalitesini arttırmak.	<b>SH-1</b> Bilimsel araştırma projeleri sayısını ve niteliğini arttırmak.	<ul style="list-style-type: none"><li>• Proje teşviklerinin artırılması</li><li>• Üniversitemiz öğretim elemanlarının multi-disipliner çalışmalarına olanak sağlayacak altyapı desteğini sağlamak ve proje yazmalarını teşvik etmek</li><li>• Öğretim elemanlarının bilimsel toplantılara katılımını ödenek miktarı doğrultusunda desteklemek</li></ul>
	<b>SH-2</b> Bilimsel yayınların sayısını arttırmak ve niteliğini geliştirmek.	<ul style="list-style-type: none"><li>• Bilimsel yayın ve sanat eserlerinin arttırılmasına yönelik teşvik sağlanması</li><li>• Öğretim üyelerinin akademik çalışmalar dışındaki iş yüklerinin azaltılması</li></ul>
	<b>SH-3</b> Sanat eserleri üretimini arttırmak ve kalitesini geliştirmek	<ul style="list-style-type: none"><li>• Ulusal/Uluslararası ortak sempozyum, workshop, çalıştay, seminer vb. sanatsal etkinlikler düzenlemek.</li><li>• Ulusal/Uluslararası jüri sergilere öğrenci katılımını sağlamak ve jüri sergi düzenlemek.</li><li>• Öğrencileri ulusal ve uluslararası öğrenci hareketliliği programlarına katılmaya teşvik etmek.</li><li>• Yabancı Uyruklu öğrencilerin fakültemizi tercih etmelerini sağlamak,</li><li>• Ulusal/Uluslararası tanınan sanatçı/sanatçı adaylarını iki yılda bir davet etmek.</li><li>• Akademik personeli ulusal ve uluslararası öğretim üyesi hareketliliği programlarına katılmaya teşvik etmek.</li></ul>

<p><b>SA-3</b> Paydaşlara ve topluma katkı sunmak</p>	<p><b>SH-1</b> Öğrencilere sunulan fiziksel, sosyal ve akademik destek hizmetleri geliştirilecektir.</p>	<ul style="list-style-type: none"> <li>• Yemek listesi oluşturma konusunda personel ve öğrencilerin istekleri dikkate alınacak, belirli zamanlarda yapılacak anket çalışmaları ile memnuniyet düzeyi ölçülecektir.</li> <li>• Yemekhane, kantin ve kafeterya sayısı ve kapasitesi arttırılacak. Kaliteli, sağlıklı, ucuz ve çeşitli gıda ürünleri bulmaları sağlanacak.</li> <li>• Satın alınacak yeni teknolojiye sahip tıbbi cihaz, ekipman ve aletlerle Sağlık Ünitemizin imkanları arttırılacak. Aile hekimliği hizmetine devam edilecektir</li> <li>• Mevcut ve yeni kayıt olan engelli öğrencilerin engellerine göre sorunlarının çözümü için Engelsiz yaşam Birimi Faaliyetlerine devam edecektir Üniversitemiz yerleşkeleri fiziki altyapısının engellilere uygun hale getirilmesi için diğer birimlerle koordinasyon sağlanarak memnuniyet oranı korunacak ve arttırılacaktır</li> <li>• Öğrenci Topluluklarının diğer Üniversitelerdeki etkinliklere katılımını desteklemek ve teşvik etmek için öğrencilerin ulaşım giderleri karşılanacak</li> <li>• İlçelerdeki Meslek Yüksekokulları öğrencilerinin Merkez Kampusta yapılan sosyal, kültürel ve sportif etkinliklere katılımını sağlamak için ulaşım giderleri karşılanacak.</li> <li>• Bir çok farklı alanda sektörün öncüleriyle öğrencileri buluşturan, öğrencilere staj ve iş imkânlarının sağlandığı, insan kaynaklarına ilişkin fikirlerin paylaşılıp değerlendirildiği, karşılıklı beklentileri öğrenme ve işbirliğini geliştirme olanağını sağlayan ve yılda bir defa geleneksel olarak yapılan Kariyer Günleri etkinliğine katılımının arttırılması için gerekli destek sağlanacaktır.</li> </ul>
	<p><b>SH-2</b> Toplumaya yönelik faaliyetleri geliştirerek, Üniversite-Halk iletişimini arttırmak</p>	<ul style="list-style-type: none"> <li>• Ünlü yazar ve sanatçıların katıldığı söyleşi ve imza günleri düzenlenecek.</li> <li>• Yılda bir defa düzenlenen öğrenci şenliklerine ve mezuniyet törenlerine devam edilecek.</li> <li>• Eğitim alanında ihtiyaç duyulan ulusal ve uluslararası sertifika programlarının ve danışmanlık hizmetlerinin belirlenmesi.</li> <li>• Sertifika programlarının verilebilmesi için gerekli olan teknolojik alt yapı ve donanımın oluşturulması.</li> <li>• Programın içeriğinin belirlenmesi ve planlanması.</li> </ul>
	<p><b>SH-3</b> Sağlık hizmetlerinin niteliği arttırılacaktır.</p>	<ul style="list-style-type: none"> <li>• Fiziki mekan yetersizliği nedeniyle projelendirilen onkoloji hastanesi projesinin hızlıca hayata geçirilmesi</li> <li>• Hizmet çeşitliliğinin arttırılması.</li> <li>• Hasta memnuniyet oranını ve hizmet kalitesini arttırmak için akademik kadronun genişletilmesi.</li> <li>• 3.basamak sağlık kuruluşu özelliklerine sahip, donanımlı idari ve sağlık personeli alımının sağlanması</li> <li>• Poliklinik hizmetleri, tetkik hizmetleri ve tedavi hizmetlerinde beklenen sürenin kısaltılarak hizmet kalitesinin arttırılması</li> </ul>
	<p><b>SH-4</b> Dış paydaşlara verilen danışmanlık ve eğitim hizmetleri geliştirilecektir.</p>	<ul style="list-style-type: none"> <li>• Kamu kurum kuruluşlarının eğitim ihtiyaçlarının belirlenmesine yönelik görüşmeler yapmak ve paneller düzenlemek.</li> <li>• Üniversitemiz öğretim elemanları içinden eğitmen sayısının arttırılmasına yönelik anketler düzenlemek.</li> <li>• Özel kurum ve kuruluşların eğitim ihtiyaçlarının belirlenmesine yönelik görüşmeler yapmak ve paneller düzenlemek.</li> <li>• Personelle hizmet kalitesini arttırmaya yönelik eğitimler düzenlemek.</li> <li>• Ulusal ve uluslararası mesleki kurum ve kuruluşların toplantılarına katılmak.</li> <li>• Sürekli eğitim ve yaşam boyu öğrenme ile ilgili yapılan toplantılara katılmak ve bu tür toplantıları düzenlemek.</li> </ul>

<p><b>SA-4</b> Kurumsal kapasiteyi güçlendirmek</p>	<p><b>SH-1</b> Kütüphane eğitim-öğretim ve araştırma ihtiyaçlarını karşılayacak şekilde güçlendirilecek ve verilen hizmetin kalitesi artırılacaktır.</p>	<ul style="list-style-type: none"> <li>• Üniversitemizin; Eğitim-öğretim ve araştırma faaliyetlerinde kullanılacak materyallere yönelik mali desteğin artırılması,</li> <li>• Basılı ve elektronik yayın sayısının artırılması,</li> <li>• Nitelikli personel sayısının artırılması için çalışmalar yapmak,</li> </ul>
	<p><b>SH-2</b> Tüketilen enerji verimliliğini artırmak, çevre dostu uygulamaları ve teknolojileri desteklemek</p>	<ul style="list-style-type: none"> <li>• Enerji verimliliği ve çevreye yönelik farkındalık artırılacaktır.</li> <li>• Enerji verimliliğine ve doğa korumaya yönelik projelere destek sağlanacaktır.</li> </ul>
	<p><b>SH-3</b> Yerel ağ ve internet hizmetleri ile teknik destek hizmetleri geliştirilecek ve kalitesi arttırılacaktır.</p>	<ul style="list-style-type: none"> <li>• Üniversite yönetiminin internet altyapısına yönelik yapılan çalışmalara verilen mali desteğin artırılması ve konusunda uzman personelin sağlanması için çalışmalar yapmak.</li> <li>• ULAKBİM’le internet hızı artırılması konusunda işbirliği yapmak.</li> </ul>
	<p><b>SH-4</b> İnsan kaynakları yönetimi uygulamalarını güçlendirerek personelin yetkinliğini artırmak ve hizmet içi eğitimlerle sürekliliğini sağlamak</p>	<ul style="list-style-type: none"> <li>• Hizmet içi eğitime önem verilecek, koordinasyon tek birimce sağlanacaktır.</li> <li>• Eğitim seminerlerine bütçe imkanları ölçüsünde katılacaktır.</li> </ul>
<p><b>SA-5</b> Bilginin üretime dönüşmesini sağlamak</p>	<p><b>SH-1</b> Girişimcilik kültürü geliştirilecek ve farkındalığı yaygınlaştırılacaktır.</p>	<ul style="list-style-type: none"> <li>• Girişimcilik Kulübünün faaliyetleri geliştirilecektir.</li> <li>• Eğitimlerle ilgili paydaşlarla ilişkiler güçlü tutulacaktır.</li> <li>• Paydaşlarla, özellikle de KOSGEB ile ilişkilerin canlı tutulması ortak yürütülecek faaliyetlerin etkinliğini arttırmakta önemli rol oynayacaktır.</li> </ul>

## ***B- Temel Politikalar ve Öncelikler***

**2014-2018 dönemini kapsayan Onuncu Kalkınma Planı'nda** yer alan başlıklardan Üniversitemizin temel politika ve öncelikleri arasında olanlar aşağıda belirtilmektedir:

“

### **BİRİNCİ BÖLÜM GİRİŞ**

7. Kalkınma planlarında yer verilen politikaların etkili bir şekilde hayata geçirilebilmesi için kamu kurumlarının orta ve uzun vadeli amaçlarının, temel ilke, hedef ve önceliklerinin ve bunlara ulaşmak için izlenecek yöntemler ile kaynak dağılımlarının kalkınma planıyla uyumlu olması önem taşımaktadır. Kurumsal düzeyde stratejik planlar ile kalkınma planları arasında gerekli bütünlük ve uyumun sağlanabilmesi amacıyla kapsayıcı bir anlayış benimsenerek tüm kurumlara yön verebilecek, öncelikleri belirlemede yardımcı olabilecek bir politika seti oluşturulmuştur.

### **İKİNCİ BÖLÜM PLANIN HEDEFLERİ VE POLİTİKALARI**

#### **2.1.1. Eğitim**

##### **b. Amaç ve Hedefler**

143. Toplumun ve ekonominin ihtiyaçlarına duyarlı, paydaşlarıyla etkileşim içerisinde olan, ürettiği bilgiyi ürüne, teknolojiye ve hizmete dönüştüren, akademik, idari ve mali açıdan özerk üniversite modeli çerçevesinde küresel ölçekte rekabetçi bir yükseköğretim sistemine ulaşılması hedeflenmektedir.

161. Yükseköğretim sistemi, hesap verebilirlik temelinde özerklik, performans odaklılık, ihtisaslaşma ve çeşitlilik ilkeleri çerçevesinde kalite odaklı rekabetçi bir yapıya dönüştürülecektir.

164. Yükseköğretim kurumlarının sanayi ile işbirliği içerisinde teknoloji üretimine önem veren, çıktı odaklı bir yapıya dönüştürülmesi teşvik edilecek ve girişimci faaliyetler ile gelir kaynakları çeşitlendirilecektir.

#### **2.1.15. Kamuda Stratejik Yönetim**

##### **a. Durum Analizi**

357. Kamu idareleri tarafından orta vadeli amaç ve hedeflerin somutlaştırılarak faaliyetlerin bu amaç ve hedefler doğrultusunda belirlendiği, bütçelendirildiği, uygulandığı ve performansının ölçüldüğü stratejik yönetim döngüsünün temel araçları olan stratejik planlar, performans programları ve faaliyet raporlarının yaygınlaştırılma süreci tamamlanmış ve stratejik yönetim yaklaşımının yerleşmesinde önemli ilerlemeler sağlanmıştır.

359. Kamu idarelerinde stratejik yönetime destek oluşturacak ve yönetim süreçlerini iyileştirecek iç kontrol sisteminin kurulması çalışmaları yürütülmekte, iç denetçi atamaları yapılmaktadır. Kamu idarelerinin hedef ve göstergelerle ilgili faaliyet sonuçlarının ölçülmesi ile performansının değerlendirilmesini amaçlayan dış denetime ilişkin mevzuat yürürlüğe konulmuştur. Ancak, henüz stratejik yönetim bağlamında dış denetim uygulaması gerçekleştirilememiştir.

360. Kamuda stratejik yönetim sürecinin tüm aşamalarının etkili bir biçimde işleyebilmesi için üst politika belgelerinde yer alan orta vadeli çerçevenin kamu idarelerine somut bir yön verecek şekilde oluşturulması; bütçe sisteminin planlama, bütçeleme, uygulama ile izleme ve değerlendirme süreçlerinin etkinliğini artıracak şekilde gözden geçirilmesi gerekmektedir.

361. Stratejik yönetim kapsamında stratejik plan, performans programı ve faaliyet raporu bağlantısının güçlendirilmesi; performans bilgisinin bütçeleme süreçlerine entegre edilmesi; iç ve dış denetim sistemlerine hesap verebilirlik bağlamında işlerlik kazandırılması ve stratejik

yönetimin koordinasyonundan sorumlu kurumlar arasında etkin bir işbirliği mekanizmasının kurulması ihtiyacı devam etmektedir.

### **b. Amaç ve Hedefler**

362. Kamuda stratejik yönetimin uygulama etkinliğinin artırılması ve hesap verebilirlik anlayışının, planlamadan izleme ve değerlendirmeye kadar yönetim döngüsünün tüm aşamalarında hayata geçirilmesi temel amaçtır. Bu amaç doğrultusunda kamu hizmetlerinin hız ve kalitesinin artırılması ile katılımçılık, şeffaflık ve vatandaş memnuniyetinin sağlanması temel ilkelerdir.

### **c. Politikalar**

363. Kamuda stratejik yönetim sürecinin tüm aşamalarının uyum ve bütünlük içerisinde yürütülmesi için yönlendirmeden sorumlu kurumlar arasındaki koordinasyon güçlendirilecektir.

364. Orta vadeli harcama çerçevesi güçlendirilerek üst politika belgelerinin stratejik plan ve performans programlarını yönlendirme düzeyi artırılabilecektir.

365. Kamu idarelerinin bütçelerinin hizmet programlarıyla öngörülen maliyet, çıktı ve sonuçlarını kapsaması amacıyla program bütçe sistemine geçilecek ve performans bilgisi bütçe sürecine entegre edilecektir.

366. Politika önceliklerine dayalı bütçe talep, müzakere, tahsis ve kullanım anlayışı güçlendirilecektir.

368. Stratejik plan ve performans programlarındaki amaç ve hedeflerin performans göstergeleri üzerinden ölçülebilirlik düzeyi artırılacak, faaliyet raporlarının performansı yansıtma niteliği güçlendirilecektir.

369. Bütçe uygulamaları ve performansının izlenebilirliğini daha da artıracak şekilde mevcut değerlendirme ve raporlama sistemi geliştirilecektir.

370. Tüm kamu idarelerinde iç kontrol sistemleri ve iç denetim uygulamalarının, stratejik yönetimin etkinliğini artıracak bir biçimde hayata geçirilmesi sağlanacaktır.

373. Politika oluşturma ve karar alma süreçlerini güçlendirmek amacıyla daha sistematik ve güvenilir veri, istatistik ve bilgi üretimi sağlanacaktır.

375. Kamu idarelerinde strateji geliştirme birimleri nitelik ve nicelik yönünden güçlendirilecektir.

## **2.2.10. Bilim, Teknoloji ve Yenilik**

### **c. Politikalar**

627. Üniversite ve kamu kurumları bünyesindeki araştırma merkezleri, özel sektörle yakın işbirliği içinde çalışan, nitelikli insan gücüne sahip, tüm araştırmacılara kesintisiz hizmet veren ve etkin bir şekilde yönetilen sürdürülebilir yapılara dönüştürülecektir.

632. Teknoloji geliştirme bölgelerinin yapısı ve işleyişi; üniversite-sanayi işbirliğini, işletmeler arası ortak Ar-Ge ve yenilik faaliyetlerini ve yenilikçi girişimciliği en üst düzeye çıkarmak üzere etkinleştirilecektir.

633. Araştırma merkezleri, kuluçka merkezleri, teknoloji transfer ve yenilik merkezleri ve teknoloji geliştirme bölgelerinin belli alanlarda odaklanmaları, birbirleriyle bütünleşik bir biçimde çalışmaları sağlanacak ve bu yapıların ilgili küme faaliyetlerini desteklemeleri özendirilecektir.

634. Üniversite ve özel sektör işbirliğini daha kolaylaştırıcı ve teşvik edici önlemler alınacak ve ara yüzler oluşturulacaktır. Bu çerçevede yükseköğretimin yeniden yapılandırılmasında, akademisyenlerin ve öğrencilerin Ar-Ge ve girişimcilik faaliyetlerinin teşvik edilmesine özen gösterilecektir.

636. Temel ve sosyal bilimlerde yetkin araştırmacıların yetiştirilmesi desteklenecek, üniversiteler ve kamu kurumları bünyesinde bu alanlardaki araştırmaların sayısı, niteliği ve etkinliği artırılabilecektir. "

**Üniversitemizin 2018-2022 dönemi Stratejik Planı uygulanmaya başlanmıştır. Üniversitemiz öncelikleri doğrultusunda, faaliyetlerini özellikle ar-ge alanında bilim ve sanayiye katkı sağlayacak yatırım ve projelere yönelmeyi hedeflemektedir.**



# **FAALİYETLERE İLİŞKİN BİLGİ VE DEĞERLENDİRMELER**

### III- FAALİYETLERE İLİŞKİN BİLGİ VE DEĞERLENDİRMELER

#### A- Mali Bilgiler

##### 1- Bütçe Gerçekleşmeleri

##### 1.1. Bütçe Uygulama Sonuçları

Üniversitemiz 2018 yılı içerisinde, yüklenmiş olduğu görev ve sorumlulukları yerine getirebilmek için, aşağıdaki tabloda fonksiyonel kodlar itibariyle belirtilen harcamaları gerçekleştirmiştir.

Tablo 21. 2018 Yılı Fonksiyonel Düzeyde 12 Aylık Ödenek Kullanım Durumu				
FONKSİYONEL KOD	AÇIKLAMA	TOPLAM ÖDENEK	HARCAMA	ÖDENEK KULLANMA ORANI %
01	Genel Kamu Hizmetleri	28.780.697	28.575.315	99,29
03	Kamu Düzeni ve Güvenlik Hizmetleri	3.553.250	3.417.523	96,18
07	Sağlık Hizmetleri	86.883.650	68.335.471	78,65
08	Dinlenme Kültür ve Din Hizmetleri	2.328.030	2.204.443	94,69
09	Eğitim Hizmetleri	319.998.686	289.811.390	90,57
10	Sosyal Güvenlik ve Sosyal Yardım Hizmetleri	600.000	0	0
<b>Toplam</b>		<b>442.134.312</b>	<b>392.344.142</b>	<b>88,74</b>

Üniversitemiz 2018 yılı içerisinde, yüklenmiş olduğu görev ve sorumlulukları yerine getirebilmek için, aşağıdaki tabloda ekonomik kodlar itibariyle belirtilen harcamaları gerçekleştirmiştir.

Tablo 22. 2018 Yılı Ekonomik Düzeyde 12 Aylık Ödenek Kullanım Durumu				
EKONOMİK KOD	AÇIKLAMA	TOPLAM ÖDENEK	HARCAMA	ÖDENEK KULLANMA ORANI %
01	Personel Giderleri	230.642.294	229.079.349	99,32
02	Sosyal Güvenlik Kurumlarına Devlet Primi Giderleri	36.178.157	36.109.125	99,81
03	Mal ve Hizmet Alımı Giderleri	34.493.701	31.708.202	91,92
05	Cari Transferler	10.525.400	10.431.624	99,11
06	Sermaye Giderleri	130.294.760	85.015.842	65,25
<b>Toplam</b>		<b>442.134.312</b>	<b>392.344.14</b>	<b>88,74</b>

**Tablo 23. Ekonomik Düzeyde Ödenek Harcama Dağılımı**

Bütçe Tertibi		Kesintili Bütçe Ödeneği (a)	Eklene (b)	Düşülen (c)	Yıl Sonu Bütçe Ödeneği (d)	Harcama (e)	Kalan (f)	Harcama/YSB % (e/d)	Harcama/KBÖ % (e/a)
<b>1</b>	<b>Personel Giderleri</b>	<b>200.458.000</b>	<b>33.755.047,86</b>	<b>9.459.947</b>	<b>230.642.294</b>	<b>229.079.349</b>	<b>456.763</b>	<b>99</b>	<b>114</b>
1 1	Memurlar	191.180.000	18.881.945	2.559.261	207.502.684	206.226.459	421.570	99	107
1 2	Sözleşmeli Personel	4.842.000	3.924.709	42.060	8.724.649	8.577.675	34	98	177
1 3	İşçiler	1.727.000	10.814.207	621.060	11.920.147	11.919.787	360,34	100	690
1 4	Geçici Personel	1.709.000	4.777	348.373	1.365.404	1.226.028	34.789	89	71
1 5	Diğer Personel	1.000.000	129.410	0	1.129.410	1.129.401	9,17	100	112
<b>2</b>	<b>Sos.Güv.Dev.Pri.Gid.</b>	<b>31.274.000</b>	<b>5.285.346</b>	<b>381.189</b>	<b>36.178.157</b>	<b>36.109.125</b>	<b>45.873</b>	<b>99</b>	<b>115</b>
2 1	Memurlar	29.600.000	2.112.125	271.913	31.440.212	31.416.693	23.119	99	106
2 2	Sözleşmeli Personel	960.000	679.290	15.965	1.713.325	1.700.887	138	99	177
2 3	İşçiler	244.000	2.335.782	52.200	2.527.582	2.527.320	261,66	99	1035
2 4	Geçici Personel	431.000	64.089	41.111	453.978	421.166	22.353	92	97
2 5	Diğer Personel	39.000	4.060	0	43.060	43.058	1,71	100	110
<b>3</b>	<b>Mal Ve Hizmet Alım Gid.</b>	<b>31.140.000</b>	<b>10.425.886</b>	<b>6.683.454</b>	<b>34.493.701</b>	<b>31.708.202</b>	<b>1.799.550</b>	<b>91</b>	<b>101</b>
3 2	Tüketime Yön.Mal Ve Malz.	13.936.000	7.525.107	74.441	21.386.666	20.967.212	387.546	98	150
3 3	Yolluklar	505.000	767.112	8.763	1.263.349	958.166	301.782	75	189
3 4	Görev Giderleri	24.000	605.100	1.000	628.100	582.807	15.293	92	2428
3 5	Hizmet Alımları	14.382.000	872.777	6.594.168	8.660.609	7.435.290	626.449	85	51
3 6	Temsil Ve Tanıtma Gid.	39.000	3.900	0	42.900	40.715	2.185	94	104
3 7	Mamul Mal Alım Bak Ve On.	1.475.000	84.654	1.672	1.557.982	1.260.114	209.598	80	85
3 8	Gayrimenkul Mal.Bak.Ona.	779.000	178.505	3.410	954.095	463.898	256.697	48	59
<b>5</b>	<b>Cari Transferler</b>	<b>10.033.000</b>	<b>506.500</b>	<b>14.100</b>	<b>10.525.400</b>	<b>10.431.624</b>	<b>93.776</b>	<b>99</b>	<b>103</b>
5 1	Görev Zararları	5.488.000	0	0	5.488.000	5.488.000	0	100	100
5 2	Hazine Yardımları	3.048.000	0	0	3.048.000	3.048.000	0	100	100
5 3	Kar Amacı Gütm.Kur.Yap.	1.483.000	0	14100	1.468.900	1.468.900	0	100	99
5 4	Hane Halkına Yap.Transfer.	0	501.000	0	501.000	411.334	89.666	82	0
5 6	Yurtdışına Yap.Transfer.	14.000	5.500	0	19.500	15.391	4.109	78	109
<b>6</b>	<b>Sermaye Giderleri</b>	<b>67.480.000</b>	<b>64.263.760</b>	<b>1.449.000</b>	<b>130.294.760</b>	<b>85.015.842</b>	<b>45.278.918</b>	<b>65</b>	<b>125</b>
6 1	Mamul Mal Alımları	21.180.000	18.579.095	0	39.759.095	39.102.582	656.513	98	184
6 3	Gayrimaddi Hak Alımları	200.000	30.000	0	230.000	224.150	5.850	97	112
6 4	Gayrimenkul Al. Ve Kamul.	0	249.000	0	249.000	93.015	155984,54	37	0
6 5	Gayrimenkul Serm.Ür.Gid.	44.500.000	41.073.666	1.301.000	84.272.666	40.723.736	43.548.930	48	91
6 6	Menkul Mal Büyük On.Gid.	100.000	282.000	0	382.000	349.905	32.095	91	349
6 7	Gayrimenkul büy.on.gid.	1.500.000	4.50.000	148.000	5.402.000	4.522.453	879.547	83	301
<b>Toplam</b>		<b>340.385.000</b>	<b>113.847.810</b>	<b>12.098.497</b>	<b>442.134.313</b>	<b>392.344.142</b>	<b>47.674.880</b>	<b>88</b>	<b>115</b>

**Tablo 24. Fonksiyonel Düzeyde Ödenek Harcama Dağılımı**

Fonksiyon	KBÖ (a)	Eklenen (b)	Düşülen (c)	Toplam Ödenek (d)	Harcama (e)	Kalan (f)	Harcama Oranı %	
							Toplam Ödeneye Göre (e/d)	KBÖ'ye Göre (e/a)
<b>01 Genel Kamu Hizmetleri</b>	28.032.000	2.083.697	1.335.000	28.780.697	28.575.315	118.632	99,29	101,94
<b>03 Kamu Düzeni ve Güvenlik Hizmetleri</b>	5.496.000	0	1.942.750	3.553.250	3.417.523	135.727	96,18	62,18
<b>07 Sağlık Hizmetleri</b>	46.847.000	40.184.650	148.000	86.883.650	68.335.471	18.548.179	78,65	145,87
<b>08 Dinlenme, Kültür ve Din Hizmetleri</b>	1.853.000	475.030	0	2.328.030	2.204.443	123.586	94,69	118,97
<b>09 Eğitim Hizmetleri</b>	257.557.000	71.14.433	8.672.747	319.988.686	289.811.390	28.148.756	90,57	112,52
<b>10 Sosyal Güvenlik ve Sosyal Yardım Hizmetleri</b>	600.000	0	0	600.000	0	600.000	0	0
<b>TOPLAM</b>	<b>340.385.000</b>	<b>113.847.810</b>	<b>12.098.497</b>	<b>442.134.313</b>	<b>392.344.142</b>	<b>47.674.880</b>	<b>88,74</b>	<b>115,26</b>

## 1.2. Bütçe Gelirleri

Tablo 25. 2018 Yılı Bütçe Gelirleri				
EKONOMİK KOD	GELİR AÇIKLAMA	PLANLANAN GELİR	GERÇEKLEŞEN	GERÇEKLEŞME ORANI %
<b>3</b>	<b>TEŞEBBÜS VE MÜLKİYET GELİRLERİ</b>	<b>12.166.000</b>	<b>15.760.559</b>	<b>129</b>
03.1.1.01	Şartname, Basılı Evrak, Form Satış Gelirleri	20.000	550	27
03.1.1.02	Kitap, Yayın vb. Satış Gelirleri	1.000	0	0
03.1.1.99	Diğer Mal Satış Gelirleri	0	683	100
03.1.2.03	Avukatlık Vekalet Ücreti Gelirleri	0	11.085	100
03.1.2.04	Kurs,Toplantı, Seminer, Eğitim vb Faaliyet gelirleri	0	14.660	100
03.1.2.29	Örgün ve Yaygın Öğretimden Elde Edilen Gelirler	1.807.000	3.700.951	204
03.1.2.30	Sınav, Kayıt ve Bunlara İlişkin Diğer Hizmet Gelirleri	5.000	272.605	5.452
03.1.2.31	İkinci Öğretimden Elde Edilen Gelirler	4.559.000	3.147.554	69
03.1.2.32	Yaz Okulu Gelirleri	776.000	927.833	119
03.1.2.33	Tezsiz Yüksek Lisans Gelirleri	47.000	511.575	108
03.1.2.38	Yurt Yatak Ücreti Gelirleri	137.000	42.780	31
03.1.2.45	Uzaktan Öğretimden Elde Edilen Gelirler	1.577.000	1.550.200	98
03.1.2.46	Uzaktan Öğretim Materyal Gelirleri	0	349.367	100
03.1.2.53	Eğitim Hizmetlerine İlişkin Gelirler	85.000	80.091	94
03.1.2.56	Sağlık Hizmetlerine İlişkin Gelirler	1.000	0	0
03.1.2.98	667 S. KHK Kapsamında Tahsil Edilen Eğitim-Öğretim Ücretleri	0	481.040	100
03.1.2.99	Diğer Hizmet Gelirleri	2.782.000	2.523.783	90
03.6.1.01	Lojman Kira Gelirleri	14.000	69.475	496
03.6.1.99	Diğer Taşınmaz Kira Gelirleri	355.000	2.076.328	584
<b>4</b>	<b>ALINAN BAĞIŞ VE YARDIMLAR İLE ÖZEL GELİRLER</b>	<b>317.022.000</b>	<b>341.359.723</b>	<b>108</b>
04.2.1.01	Hazine Yardımı (Cari)	252.522.000	240.218.000	95
04.2.2.01	Hazine Yardımı (Sermaye)	64.500.000	100.572.600	155
04.4.1.03	Kurumlardan Alınan Şartlı Bağış ve Yardımlar	0	53.204	100
04.4.1.04	Kişilerden Alınan Şartlı Bağış ve Yardımlar	0	12.594	100
04.4.2.03	Kurumlardan Alınan Şartlı Bağış ve Yardımlar	0	0	0
04.4.2.04	Kişilerden Alınan Şartlı Bağış ve Yardımlar	0	0	0
04.5.1.02	Özel Bütçeli İdarelerden Alınan Proje Yardımları	0	18.000	100
04.5.1.10	YÖK Öğretim Üyesi Yetiştirme Programı Destekleri	0	30.000	100
04.5.1.13	YÖK Burs Destekleri	0	455.325	100
<b>5</b>	<b>DİĞER GELİRLER</b>	<b>11.197.000</b>	<b>17.330.979</b>	<b>155</b>
05.1.9.01	Kişilerden Alacaklar Faizleri	9.000	30.560	339
05.1.9.03	Mevduat Faizleri	517.000	1.401.963	271
05.1.9.99	Diğer Faizler	1.000	17.269	172
05.2.6.16	Araştırma Projeleri Gelirleri Payı	4.018.000	9.919.156	246
05.3.2.99	Diğer İdari Para Cezaları	1.000	4.133	416
05.3.9.99	Yukarıda Tanımlanmayan Diğer Para Cezaları	0	15.370	100
05.9.1.01	İrat Kaydedilecek Nakdi Teminatlar	1.000	18.356	172
05.9.1.03	İrat Kaydedilecek Teminat Mektupları	1.000	0	0
05.9.1.05	Para Farkları	1.000	0	0
05.9.1.06	Kişilerden Alacaklar	107.000	314.483	293
05.9.1.19	Öğrenci Katkı Payı Telif Gelirleri	6.498.000	5.515.164	84
05.9.1.99	Yukarıda Tanımlanmayan Diğer Çeşitli Gelirler	43.000	94.525	196
<b>GENEL TOPLAM</b>		<b>340.385.000</b>	<b>374.451.261</b>	<b>110</b>

### 1.2.1. Bütçe Gelirleri Tablosuna İlişkin Açıklamalar

2018 yılı Bütçe Kanunu ile öngörülen gelirlerimiz;

Hazine Yardımı	: 317.022.000 TL;
Öz Gelirler	: 23.363.000 TL;
<b>Toplam</b>	<b>: 340.385.000 TL'dir.</b>

Aralık sonu itibariyle gelirlerimiz;

Hazine Yardımı(devir dahil)	: 340.790.600 TL
Öz Gelirler	: 33.091.538 TL
Şartlı Bağış	: 65.798,34 TL
YÖK ÖYP Desteği	: 30.000 TL
YÖK Burs Desteği	: 455.325 TL
Proje Yardımları	: 18.000 TL
<b>Toplam</b>	<b>: 374.451.261 TL</b> olarak gerçekleşmiştir.

Ocak-Aralık döneminde finansman fazlasından 35.870.762,13 TL likit karşılığı, gelir fazlasından 3.536.987,82 TL ödenek kaydı yapılmıştır.

2018 yılı bütçesi B cetvelinde 23.363.000 TL öz gelir gerçekleşeceği öngörülmüş olup, Aralık 2018 sonu itibariyle 33.091.538 TL'si öz gelir, 65.798,34 TL'si şartlı bağış, 30.000 TL'si YÖK ÖYP desteği olmak üzere, 455.325 TL'si YÖK Burs Desteği, 18.000 TL'si Proje Yardımları olmak üzere; toplam 374.451.261 TL gelir gerçekleşmiştir. Aralık 2018 sonu itibariyle gerçekleşen öz gelir 2017 yılının aynı dönemine göre % 5 oranında artmıştır.

### 1.2.2. Bütçe Gelirleri<sup>3</sup>

**Teşebbüs ve Mülkiyet Gelirleri (03)** Gelir kodunda 12.166.000 TL gelir elde edileceği öngörülmüş olup, Aralık 2018 sonu itibariyle 15.760.559 TL gelir gerçekleşmesi olmuştur.

**Mal ve Hizmet Satış Gelirleri (03-1)** Gelir kodunda 11.797.000 TL gelir elde edileceği öngörülmüş olup, Aralık 2018 sonu itibariyle 13.614.756,68 TL gelir gerçekleşmesi olmuştur.

**Kira Gelirleri (03-6)** Gelir kodunda 369.000 TL, gelir elde edileceği öngörülmüş olup, Aralık 2018 sonu itibariyle 2.145.802,32 TL gelir gerçekleşmesi olmuştur.

**Alınan Bağışlar ve Yardımlar ve Özel Gelirler (04)** I. Gelir kodunda 317.022.000 TL gelir elde edileceği öngörülmüş olup, Aralık 2018 sonu itibariyle 341.359.723,34 TL gelir gerçekleşmesi olmuştur.

**Merkezi Yönetim Bütçesine Dahil İdarelerden Alınan Bağışlar ve Yardımlar (04-2)** Gelir kodunda 317.022.000 TL gelir elde edileceği öngörülmüş olup, Aralık 2018 sonu itibariyle 340.790.600 TL gelir gerçekleşmesi olmuştur.

**Kurumlardan ve Kişilerden Alınan Yardım ve Bağışlar (04-4)** Gelir kodunda gelir öngörülmemiş olup, Aralık 2018 sonu itibariyle 65.798,34 TL gelir gerçekleşmesi olmuştur.

**Proje Yardımları (04-5)** Gelir kodunda gelir öngörülmemiş olup, Aralık 2018 sonu itibariyle 503.325 TL gelir gerçekleşmesi olmuştur.

<sup>3</sup> Ret ve İadeler de dahil olmak üzere net bütçe geliri.

**Diğer Gelirler (05)** Gelir kodunda 11.197.000 TL gelir elde edileceği öngörülmüş olup, Aralık 2018 sonu itibariyle 17.330.978,54 TL gelir gerçekleşmesi olmuştur.

**Faiz Gelirleri (05-1)** Gelir kodunda 527.000 TL gelir elde edileceği öngörülmüş olup, Aralık 2018 sonu itibariyle 1.449.792,20 TL gelir gerçekleşmesi olmuştur.

**Kişi ve Kurumlardan Alınan Paylar (05-2)** Gelir kodunda 4.018.000 TL gelir elde edileceği öngörülmüş olup, Aralık 2018 sonu itibariyle 9.919.156,17 TL gelir gerçekleşmesi olmuştur.

**Para Cezaları (05-3)** Gelir kodunda 1.000 TL gelir elde edileceği öngörülmüş olup, Aralık 2018 sonu itibariyle 19.503,33 TL gelir gerçekleşmesi olmuştur.

**Diğer Çeşitli Gelirleri (05-9)** Gelir kodunda 6.651.000 TL gelir elde edileceği öngörülmüş olup, Aralık 2018 sonu itibariyle 5.942.526,84 TL gelir gerçekleşmesi olmuştur.

### 1.3. Finansman

2018 Yılı Merkezi Yönetim Bütçe Uygulama Tebliğinin (Sıra No: 5) IV. Ekleme İşlemleri Bölümünün 1. Ve 2. Maddeleri gereğince; 31.12.2017 tarihli bilanço hesaplarına göre yıl içinde likit karşılığı ödenek kaydı yapılabilecek tutar 46.494.939,73 TL olarak hesaplanmıştır.

#### 2018 YILI İÇİNDE YAPILAN EKLEME VE AKTARMA İŞLEMLERİ İLE İLGİLİ BİLGİLER

BÜTÇE İŞLEMİ	İŞLEM ADEDİ	İŞLEM TUTARI
BİRİMLER ARASI ÖDENEK DEĞİŞİKLİĞİ	41	6.876.536
YEDEK ÖDENEK	5	54.995.500
KURUM İÇİ AKTARMA	10	10.891.944
KURUMLAR ARASI AKTARMA	1	1.206.553
KİŞİ VE KURUMLARDAN ALINAN ŞARTLI BAĞIŞ VE YARDIMLAR	7	290.467
GELİR FAZLASI KARŞILIĞI ÖDENEK KAYDI	18	2.602.178
LİKİT KARŞILIĞI ÖDENEK KAYDI	115	40.939.084
<b>TOPLAM</b>	<b>197</b>	<b>127.802.262</b>

**Ocak-Aralık döneminde;** finansman fazlasında likit karşılığı yapılan ödenek kayıtları aşağıda sunulmaktadır:

**01 Personel Giderleri için,** 747.518,54 TL,

**02 Sosyal Güvenlik Kurumuna Devlet Primi Giderleri için,** 374.446 TL,

**03 Mal ve Hizmet Alımları için,** 4.149.182,35 TL,

**05 Cari Transferler için,** 51.175 TL,

**06 Sermaye Giderleri için,** 35.616.762,52 TL olmak üzere **toplam 40.939.084,41 TL** Likit Karşılığı ödenek kaydı yapılmıştır.

## 2- Temel Mali Tablolara İlişkin Açıklamalar

### 2.1. Kurum Bilançosu

Tablo 26. 2018 Yılı Kurum Bilançosu			
<b>1-DÖNEN VARLIKLAR</b>	<b>96.901.946,23</b>	<b>3-KISA VADELİ YABANCI KAYNAKLAR</b>	<b>7.564.046,65</b>
<b>10 HAZIR DEĞERLER</b>	<b>14.826.324,09</b>	<b>32 FAALİYET BORÇLARI</b>	<b>1.653.764,52</b>
100 Kasa Hesabı	1.900,39	320 Bütçe Emanetleri Hesabı	1.653.764,52
102 Banka Hesabı	12.695.526,61	<b>33 EMANET YABANCI KAYNAKLAR</b>	<b>1.838.912,97</b>
104 Proje Özel Hesabı	2.128.897,09	330 Alınan Depozito ve Teminatlar Hes.	390.799,84
<b>12 FAALİYET ALACAKLARI</b>	<b>61.378.469,33</b>	333 Emanetler Hesabı	1.448.113,13
120 Gelirlerden Alacaklar Hesabı	61.077.243,66	<b>36 ÖDENECEK DİĞER YÜKÜMLÜLÜKLER</b>	<b>3.742.057,52</b>
121 Gelirlerden Takipli Alacaklar Hesabı	293.425,67	360 Ödenecek Vergi ve Fonlar Hesabı	2.865.473,35
126 Verilen Depozito ve Teminatlar	7.800,00	361 Ödenecek Sosyal Güvenlik Primleri	846.969,57
<b>14 DİĞER ALACAKLAR</b>	<b>5.854.325,58</b>	362 Fonlar ve Diğer Kamu İdarı. Adına Yap. Tahs.	29.614,60
140 Kişilerden Alacaklar Hesabı	5.854.325,58	<b>37 BORÇ VE GİDER KARŞILIKLARI</b>	<b>329.311,64</b>
<b>15 STOKLAR</b>	<b>1.869.484,58</b>	372 Kıdem Tazminatlı Karşılığı Hesabı	329.311,64
150 İlk Madde ve Malzeme Hesabı	1.869.484,58	<b>4-UZUN VADELİ YABANCI KAYNAKLAR</b>	<b>10.362.841,09</b>
<b>16 ÖN ÖDEMELER</b>	<b>12.961.388,37</b>	<b>43 DİĞER BORÇLAR</b>	<b>72.328,18</b>
162 Bütçe Dışı Avans ve Krediler	9.901.827,87	430 Alınan Depozito ve Teminatlar Hesabı	72.328,18
166 Proje Özel Hesabından Verilen Avans ve Akreditifler Hesabı	3.059.560,50	<b>47 BORÇ VE GİDER KARŞILIKLARI</b>	<b>9.929.369,63</b>
<b>18 GELECEK AYLARA AİT GİDERLER VE GELİR TAHAKKUKLARI</b>	<b>11.954,28</b>	472 Kıdem Tazminatlar Karşılığı Hesabı	9.929.369,63
181 Gelir Tahakkukları Hesabı	11.954,28	<b>48 GELECEK YILLARA AİT GELİRLER VE GİDER TAHAKKUKLARI</b>	<b>361.143,28</b>
<b>2-DURAN VARLIKLAR</b>	<b>690.380.818,10</b>	480 Gelecek Yıllara Ait Gelirler Hesabı	361.143,28
<b>22 FAALİYET ALACAKLARI</b>	<b>337.998,00</b>	<b>5-ÖZ KAYNAKLAR</b>	<b>769.355.876,59</b>
220 Gelirlerden Alacaklar Hesabı	337.998,00	<b>50 NET DEĞER</b>	<b>654.001.496,12</b>
<b>24 MALİ DURAN VARLIKLAR</b>	<b>70.250,00</b>	500 Net Değer Hesabı	654.001.496,12
241 Mal ve Hiz. Üreten Kuruluşlara Yatırılan Sermayeler Hesabı	70.000,00	<b>51 DEĞER HAREKETLERİ</b>	<b>9.191,64</b>
242 Döner Sermayeli Kuruluşlara Yatırılan Sermayeler Hesabı	250,00	519 Değer Hareketleri Sonuçları Hesabı (-)	9.191,64
<b>25 MADDİ DURAN VARLIKLAR</b>	<b>689.972.570,10</b>	<b>57 GEÇMİŞ YILLAR OLUMLU FAAL.SON.</b>	<b>102.846.787,33</b>
250 Arazi ve Arsalar Hesabı	162.278.545,14	570 Geç.Yıl.Olumlu Faal.Son.Hesabı	102.846.787,33
251 Yer altı ve Yerüstü Düzenleri Hesabı	910.629,52	<b>59 DÖNEM OLUMLU FAALİYET SONUÇLARI</b>	<b>12.516.784,78</b>
252 Binalar Hesabı	491.173.080,39	590 Dönem Olumlu Faaliyet Sonucu Hesabı	12.516.784,78
253 Tesis Makine ve Cihazlar Hesabı	126.406.227,70		
254 Taşıtlar Hesabı	3.124.335,43		
255 Demirbaşlar Hesabı	62.224.685,72		
257 Birikmiş Amortismanlar Hesabı(-)	231.442.637,14		
258 Yapılmakta Olan Yatırımlar Hesabı	75.297.703,34		
<b>26 MADDİ OLMAYAN DURAN VARLIKLAR</b>	<b>0,00</b>		
260 Haklar Hesabı	5.600.104,66		
268 Birikmiş Amortismanlar Hesabı (-)	5.600.104,66		
<b>29 DİĞER DURAN VARLIKLAR</b>	<b>0,00</b>		
294 Eiden Çıkarılacak Stokl. ve Maddi Duran Varl. H.	4.413.967,95		
299 Birikmiş Amortismanlar Hesabı (-)	4.413.967,95		
<b>AKTİF TOPLAMI</b>	<b>787.282.764,33</b>	<b>PASİF TOPLAMI</b>	<b>787.282.764,33</b>
<b>Nazım Hesaplar</b>			
<b>9-NAZİM HESAPLAR</b>	<b>62.529.021,35</b>	<b>9-NAZİM HESAPLAR</b>	<b>62.529.021,35</b>
<b>91 NAKİTĐĐŐ TEM.VE KİŐ.AİT MEN.KİY.H.</b>	<b>26.639.213,04</b>	<b>91 NAKİTĐĐŐ TEM.VE KİŐ.AİT MEN.KİY.</b>	<b>26.639.213,04</b>
910 Teminat Mektupları	24.430.626,75	911 Teminat Mektupları Emanetleri	24.430.626,75
914 Verilen Teminat Mektupları Hesabı	2.208.586,29	915 Verilen Teminat Mektupları Karşılığı Hesabı	2.208.586,29
<b>92 TAAHHÜT HESAPLARI</b>	<b>33.186.534,83</b>	<b>92 TAAHHÜT HESAPLARI</b>	<b>33.186.534,83</b>
920 Gider Taahhütleri	33.186.534,83	921 Gider Taahhütleri Karşılığı	33.186.534,83
<b>94 ÖZEL TAHAKKUK HESAPLARI</b>	<b>1.585.370,86</b>	<b>94 ÖZEL TAHAKKUK HESAPLARI</b>	<b>1.585.370,86</b>
948 Başka Birimler Adına İzlenen Alacaklar	1.585.370,86	949 Başka Birimler Adına İzlenen Alacak Emanetleri	1.585.370,86
<b>96 DİĞER NAZİM HESAPLAR</b>	<b>1.117.902,62</b>	<b>96 DİĞER NAZİM HESAPLAR</b>	<b>1.117.902,62</b>
962 Bilimsel Projeler Hesabı	1.117.902,62	963 Bilimsel Projeler Karşılığı Hesabı	1.117.902,62



## 2.2. Faaliyet Sonuçları

Tablo 27. 2018 Yılı Faaliyet Sonuçları					
<b>A - 630</b>	<b>GİDERLER HESABI</b>	<b>433.116.218,01</b>	<b>B - 600</b>	<b>GELİRLER HESABI</b>	<b>445.655.259,31</b>
630-01	Personel Giderleri	231.085.695,95	600-03	Teşebbüs ve Mülkiyet Gelirleri	21.857.108,55
630-01-01	Memurlar	206.601.305,79	600-03-01	Mal ve Hizmet Satış Gelirleri	14.417.021,34
630-01-02	Sözleşmeli Personel	9.118.091,16	600-03-05	Kurumlar Karları	5.491.000,00
630-01-03	İşçiler	12.693.870,76	600-03-06	Kira Gelirleri	1.949.087,21
630-01-04	Geçici Personel	1.226.027,92	600-04	Bağış ve Yardımlar	388.537.464,37
630-01-05	Diğer Personel	1.446.400,32	600-04-01	Yurtdışından Alınan Bağış ve Yardımlar	3.872.788,66
630-02	Sosyal Güvenlik Kuruml. Devlet Primi Giderleri	36.138.718,71	600-04-02	Merk.Yön. Kaps.daki İdr. Alın.Bağ.Yrd.	372.887.947,00
630-02-01	Memurlar	31.416.692,96	600-04-04	Kurumlar. ve Kişiler.Alınan Bağış ve Yard.	1.908.425,49
630-02-02	Sözleşmeli Personel	1.700.886,89	600-04-05	Proje Yardımları	9.868.303,22
630-02-03	İşçiler	2.552.065,86	600-05	Diğer Gelirler	29.498.168,07
630-02-04	Geçici Personel	421.166,07	600-05-01	Faiz Gelirleri	2.236.235,37
630-02-05	Diğer Personel	47.906,93	600-05-02	Kişi ve Kurumlardan Alınan Paylar	9.919.156,17
630-03	Mal ve Hizmet Alım Giderleri	29.498.292,51	800-05-03	Para Cezaları	4.503,33
630-03-01	Üretime Yönelik Mal ve Malzeme Alımları	14.171,80	600-05-09	Diğer Çeşitli Gelirler	17.338.273,20
630-03-02	Tüketime Yönelik Mal ve Malzeme Alımları	17.797.960,10	600-11	Değer ve Miktar Değişimleri Gelirleri	195.887,81
630-03-03	Yolluklar	2.079.051,24	600-11-01	Döviz mevcudunun değerlemesinden oluşan olumlu kur farkları	195.887,81
630-03-04	Görev Giderleri	854.096,87	600-25	Kamu İd Bedelsiz Olarak Alı Mali Olı Var El Edilen Gel	5.566.630,51
630-03-05	Hizmet Alımları	7.220.912,41	600-25-02	Öz Büt. Kap. Kamu İd. Bedelsiz Ol. Al. Mali Olmayan Var El. Ed. Gel	5.566.630,51
630-03-06	Temsil ve Tanıtma Giderleri	129.057,37			
630-03-07	Menkul Mal,G.Maddi Hak Alım,Bak.Onr.Gid	970.393,24	<b>C - 610</b>	<b>İNDİRİM, İADE VE İSKONTOLAR HESABI</b>	<b>22.256,52</b>
630-03-08	Gayrimenkul Mal Bakım ve Onarım Giderleri	432.649,48	610-03	Teşebbüs ve Mülkiyet Gelirleri	20.332,48
630-05	Cari Transferler	13.242.289,84	610-03-01	Mal ve Hizmet Satış Gelirleri	20.028,88
630-05-01	Görev Zararları	5.488.000,00	610-03-06	Kira Gelirleri	303,60
630-05-02	Hazine Yardımları	3.048.000,00	610-05	Diğer Gelirler	1.924,04
630-05-03	Kar Amacı Gütmeyen Kuruluşlara Yapılan Transferler	1.469.370,81	610-05-09	Diğer Çeşitli Gelirler	1.924,04
630-05-04	Hane Halkına Yapılan Transferler	3.221.528,25			
630-05-06	Yurtdışına yapılan transferler	15.390,78		<b>Net Toplam Gelir</b>	<b>445.633.002,79</b>
630-11	Değer ve Miktar Değişimi Giderleri	358.980,00			
630-11-01	Döviz mevcudunun değerlemesinden oluşan olumsuz kur farkları	8.772,00			
630-11-99	Diğer Değer ve Miktar Değişimleri	350.208,00			
630-13	Amortisman Giderleri	82.426.661,50			
630-13-01	Maddi Duran Varlıklar Amortisman Giderleri	80.877.835,43			
630-13-02	Maddi Olmayan Duran Varlıklar Amortisman Giderleri	1.548.826,07			
630-14	İlk Madde ve Malzeme Giderleri	10.628.667,74			
630-14-01	İlk Madde ve Malzeme Alım Giderleri	909.381,02			
630-14-02	Beslenme ve Gıda Amaçlı Tüketim Giderleri	25.356,56			
630-14-03	Tıbbi ve Laboratuar Sarf Malzemeleri	3.978.187,31			
630-14-04	Yakıtlar, Yakıt Katkıları ve Katkı Yağlar	1.150.693,32			
630-14-05	Temizleme Ekipmanları	279.315,56			
630-14-06	Giyecek, Mefruşat ve Tuhafiye Malzemeleri	182.940,32			
630-14-07	Yiyecek	51.086,70			
630-14-08	İçecek	25.586,89			
630-14-09	Canlı Hayvanlar	25.280,70			
630-14-10	Zirai Maddeler	228.516,16			
630-14-11	Yem	2.167,34			
630-14-12	Bakım Onarım ve Üretim Giderleri	1.661.534,72			
630-14-13	Yedek Parçalar	1.379.819,26			
630-14-14	Nakil Vasıtaları Lastikleri	82.751,78			
630-14-15	Değişim, Satış ve Bağış Amaçlı Yayınlar	56.818,45			
630-14-16	Spor Malzemeleri Grubu	98.853,97			
630-14-17	Basıncılı Ekipmanlar	949,00			
630-14-99	Diğer Tüketim Amaçlı Malzemeler	489.428,68			
630-20	Silinen Alacaklardan Kaynaklanan Giderler	80.550,50			
630-20-01	Gelirlerden alacaklardan silinenler	95,70			
630-20-02	Kişilerden Alacaklardan Silinenler	80.454,80			
630-25	Kamu İd. Bedelsiz Olarak Devr. Mali Olmayan Var. Kay.Gid.	5.939.921,87			
630-25-02	Özel Büt. Kamu İd. Bedelsiz Ol. Dev. Var.	5.939.921,87			
630-30	Proje Kapsamında Yapılan Cari Giderler	12.682.908,16			
630-30-6	Diğer Sermaye Giderleri	12.682.908,16			
630-99	Diğer Giderler	11.033.531,23			
630-99-99	Yukarıda Tanımlanmayan Diğer Giderler	11.033.531,23		<b>C- DÖNEM OLUMLU FAALİYET SONUCU</b>	<b>12.516.784,78</b>

## 2.3. Bütçe Uygulama Sonuçları

Tablo 28. 2018 Yılı Bütçe Uygulama Sonuçları					
A- 830	BÜTÇE GİDERLERİ HESABI	392.344.142,29	B- 800	BÜTÇE GELİRLERİ HESABI	374.451.260,88
830-01	Personel Giderleri	229.079.349,10	800-03	Teşebbüs ve Mülkiyet Gelirleri	15.760.559,00
830-01-01	Memurlar	206.226.459,17	800-03-01	Mal ve Hizmet Satış Gelirleri	13.614.756,68
830-01-02	Sözleşmeli Personel	8.577.674,52	800-03-06	Kira Gelirleri	2.145.802,32
830-01-03	İşçiler	11.919.786,66	800-04	Bağış ve Yardımlar	341.359.723,34
830-01-04	Geçici Personel	1.226.027,92	800-04-02	Merk.Yön. Kaps. İdr. Alın.Bağ.Yrd.	340.790.600,00
830-01-05	Diğer Personel	1.129.400,83	800-04-04	Kurumlar. ve Kişiler. Alınan Bağış ve Yard.	65.798,34
830-02	Sosyal Güv. Kuruml. Dev.Primi Giderleri	36.109.124,55	800-04-05	Proje Yardımları	503.325,00
830-02-01	Memurlar	31.416.692,96	800-05	Diğer Gelirler	17.330.978,54
830-02-02	Sözleşmeli Personel	1.700.886,89	800-05-01	Faiz Gelirleri	1.449.792,20
830-02-03	İşçiler	2.527.320,34	800-05-02	Kişi ve Kurumlardan Alınan Paylar	9.919.156,17
830-02-04	Geçici Personel	421.166,07	800-05-03	Para Cezaları	19.503,33
830-02-05	Diğer Personel	43.058,29	800-05-09	Diğer Çeşitli Gelirler	5.942.526,84
830-03	Mal ve Hizmet Alım Giderleri	31.708.202,16			
830-03-02	Tüketime Yönelik Mal ve Malzeme Alımları	20.967.211,71			
830-03-03	Yolluklar	958.166,18			
830-03-04	Görev Giderleri	582.807,27	C- 810	BÜTÇE GELİRLERİNDEN RED VE İADELER	22.256,52
830-03-05	Hizmet Alımları	7.435.289,60	810-03	Teşebbüs ve Mülkiyet Gelirleri	20.332,48
830-03-06	Temsil ve Tanıtma Giderleri	40.715,30	810-03-01	Mal ve Hizmet Satış Gelirleri	20.028,88
830-03-07	Menkul Mal,G.Maddi Hak Alım,Bak.Onr.Gid	1.260.114,47	810-03-06	Kira Gelirleri	303,60
830-03-08	Gayrimenkul Mal Bakım ve Onarım Giderleri	463.897,63	810-05	Diğer Gelirler	1.924,04
830-05	Cari Transferler	10.431.624,45	810-05-09	Diğer Çeşitli Gelirler	1.924,04
830-05-01	Görev Zararları	5.488.000,00			
830-05-02	Hazine Yardımları	3.048.000,00			
830-05-03	Kar Amacı Gütmeyen Kuruluşlara Yapılan Transferler	1.468.900,00			
830-05-04	Hane Halkına Yapılan Transferler	411.333,67			
830-05-06	Yurt Dışına yapılan transferler	15.390,78			
830-06	Sermaye Giderleri	85.015.842,03			
830-06-01	Mamul Mal Alımları	39.102.581,83			
830-06-03	Gayrimaddi Hak Alımları	224.150,40			
830-06-04	Gayrimenkul Alımları ve Kamulaştırması	93.015,46			
830-06-05	Gayrimenkul Sermaye Üretim Giderleri	40.723.736,03	D- Net Gelir Toplam (B-C)		374.429.004,36
830-06-06	Menkul Malların Büyük Onarım Giderleri	349.905,40			
830-06-07	Gayrimenkul Büyük Onarım Giderleri	4.522.452,91	E- GELİR-GİDER FARKI (D-A)		-17.915.137,93

### 3- Mali Denetim Sonuçları

#### 3.1. Dış Denetim Sonuçları

2018 yılında 2013 yılına ait 359 sayılı ilam ile ilgili 3 adet ilam tebliğ belgesi Üniversitemize ulaştırılmış olup, bu ilamlar ilgili kişilere tebliğ edilerek Sayıştay'a gönderilmiştir.

#### 3.2. İç Denetim Sonuçları

2018 yılı içerisinde Üniversitemizde İç Denetim Birim Başkanlığı tarafından 5 adet denetim gerçekleştirilmiştir. Denetim tamamlanmış olup raporlar Rektörlük Makamına sunulmuştur.

Sayı	Rapor Tarihi	Denetlenen Birim	Denetim Konusu	Denetim Türü
1	02.05.2018	Bilimsel Araştırma Projeleri Birimi (BAP)	4734/3 Md Kapsamında Yapılan Alımlar	Sistem Denetimi Uygunluk Denetimi
2	25.06.2018	Bilimsel Araştırma Projeleri Birimi (BAP)	Taşınır Mal İşlemleri	Sistem Denetimi Uygunluk Denetimi
3	10.10.2018	Strateji Geliştirme Daire Başkanlığı	Mali Danışmanlık İşlemleri ve Mali Konularda Bilgilendirme Süreci	Sistem Denetimi Uygunluk Denetimi
4	17.12.2018	Strateji Geliştirme Daire Başkanlığı	Stratejik Yönetim ve Planlama İşlemleri	Sistem Denetimi Uygunluk Denetimi
5	24.12.2018	Kütüphane ve Dokümantasyon Daire Başkanlığı	Kütüphane ve Dokümantasyon Daire Başkanlığı İşlemleri	Performans Denetimi Uygunluk Denetimi

#### 4- Diğer Mali Bilgiler

Tablo 29. Diğer Mali Bilgiler					
Personel Başına ve Kapalı Alan Başına Yakacak, Elektrik ve Su Giderleri					
	Personel Sayısı	Kapalı Alan (m <sup>2</sup> )	Harcama (TL)	Personel Başına Harcama (TL)	Kapalı Alan Başına Harcama (TL)
Yakacak Gideri	4903	439.948	1.194.317	243,59	2,72
Elektrik Gideri	4903	439.948	5.942.820	1.212,08	13,51
Su Gideri	4903	439.948	608.787	124,17	1,38

Personel Başına Telefon Gideri			
	Personel Sayısı	Harcama (TL)	Personel Başına Harcama (TL)
Telefon Gideri	4903	27.674	5,64

Kiralama ve Satınalma Suretiyle Edinilen Taşıt Sayısı ve Taşıtların Toplam Maliyeti				
Kiralanan Taşıt	Kiralama Maliyeti (TL)	Satın Alınan Taşıt	Satınalma Maliyeti (TL)	Toplam Maliyet (TL)
-	-	Otobüs (1 Adet Alımı 2017 Yılından Kalan)	642.588,77	642.588,77

Personel Başına Ödenen Yolluk Tutarları			
	Personel Sayısı	Toplam Yolluk Ödemeleri (TL)	Personel Başına Yolluk Ödemeleri (TL)
Geçici Yurtiçi Görev	4903	604.524	123,30
Sürekli Yurtiçi Görev	4903	297.153	60,61
Geçici Yurtdışı Görev	4903	56.489	11,52

**B- Performans Bilgileri**  
**1- Faaliyet ve Proje Bilgileri**  
**1.1. Faaliyet Bilgileri**

Tablo 30. Üniversitemiz Tarafından Düzenlenen Ulusal ve Uluslararası Etkinlik Sayısı						
Faaliyet Türü	Fakülteler	Enstitüler	Yüksekokullar	Meslek Yüksekokulları	Diğer Birimler	Toplam
Sempozyum ve Kongre	50		2	2		54
Konferans	33		1	2	12	48
Panel	27		1	3	3	34
Eğitim Semineri	174		6	1	11	192
Diğer Seminerler	43				2	45
Açık Oturum	2					2
Söyleşi	6			3	6	15
Tiyatro			1			1
Konser	1		100			101
Sergi	25		6		1	32
Turnuva				2		2
Teknik Gezi	16		2	8		26
Kültür Gezisi						
Kurultay	2					2
Çalıştay	16		3	2		21
Film Gösterimi	2					2
Fuar						
Öğrenci Toplulukları Etkinlikleri					1	1
<b>Toplam</b>	<b>397</b>		<b>122</b>	<b>23</b>	<b>36</b>	<b>578</b>

Tablo 31. Ulusal ve Uluslararası Katılım Sağlanan Etkinlik Sayısı (Üniversitemizin Düzenledikleri Hariç)						
Faaliyet Türü	Fakülteler	Enstitüler	Yüksekokullar	Meslek Yüksekokulları	Diğer Birimler	Toplam
Sempozyum ve Kongre	626	111	85	93	7	922
Konferans	90	6	1	15	10	122
Panel	28		4		2	34
Eğitim Semineri	120	3	20		12	155
Diğer Seminerler	18	5	3		9	35
Açık Oturum	2					2
Söyleşi	3			1	2	6
Tiyatro	3	10				13
Konser	4	10	54			68
Sergi	62	16	2	5		85
Turnuva						
Teknik Gezi	16	1				17
Kültür Gezisi						
Kurultay	2		1			3
Çalıştay	38	2	10	2	4	56
Film Gösterimi						
Fuar						
Öğrenci Toplulukları Etkinlikleri					11	11
<b>Toplam</b>	<b>1012</b>	<b>164</b>	<b>180</b>	<b>116</b>	<b>57</b>	<b>1529</b>

## 1.2. Yayınlarla İlgili Faaliyet Bilgileri

14.02.2019 tarihi itibarıyla yapılan taramada, 2018 yılı içerisinde ISI Web of Science tarafından taranan indeksli dergilerde Üniversitemiz öğretim elemanları tarafından yayımlanan 678 makale yer aldığı görülmüştür.

## 1.3. Değişim Programları

### 1.3.1. Erasmus Programı

Tablo 32. Üniversiteler Arasında Yapılan İkili Anlaşmalar (Erasmus) (1)				
S. No	Ülke Adı	Üniversite	Bölüm	Geçerlilik
1	Almanya	Albert Ludwigs Universtat Freiburg-	1	2020
2	Almanya	Bauhaus Universität Weimar	2	2020
3	Almanya	Duale Hochschule Baden Württemberg	1	2020
4	Almanya	Catholic University of Eichstatt-Ingolstadt	1	2020
5	Almanya	Chemnitz University of Technology	1	2020
6	Almanya	Fachhochschule Bingen University of Applied Sciences	1	2020
7	Almanya	Fachhochschule Schmalkalden (University of Applied Sciences)	1	2020
8	Almanya	Freie Universität Berlin	1	2020
9	Almanya	Hochschule Düsseldorf - University of Applied Sciences	1	2020
10	Almanya	Johannes Gutenberg Universität Mainz	1	2020
11	Almanya	Osnabrück Univerität	1	2020
12	Almanya	Staatliche Hochschule für Musik Trossingen	1	2020
13	Almanya	Universität Duisburg-Essen (Turkish Language Education)	1	2020
14	Almanya	Universität Trier	2	2020
15	Almanya	University of Applied Sciences Cologne	1	2020
16	Almanya	University of Cologne	1	2020
17	Almanya	University of Hildesheim	2	2020
18	Almanya	University of Paderborn	3	2020
19	Almanya	University of Würzburg-	2	2020
20	Almanya	Westfaelische Wilhelms Universitaet -Münster	1	2020
21	Almanya	Alice Salomon Hochschule, Berlin	1	2018
22	Almanya	Universitaet Hohenheim	1	2020
23	Avusturya	Vorarlberger Landeskonservatorium	1	2020
24	Belçika	Artesis Plantijn Hogeschool, Antwerpen	1	2020
25	Belçika	Vives University of College	3	2020
26	Bulgaristan	Agricultural University	2	2020
27	Bulgaristan	Bulgarian Academy Of Sciences	1	2020
28	Bulgaristan	New Bulgarian University	2	2020
29	Bulgaristan	St. Cyril and St Methodius University of Veliko Turnovo	1	2020
30	Bulgaristan	Nikola Vaptsarov Naval Academy	1	2020
31	Bulgaristan	University of Food Technology	1	2020
32	Bulgaristan	Trakia University	1	2020
33	Çek	Czech University of Life Sciences, Prague	1	2020
34	Çek	Univeristy of Pardubice	1	2020
35	Çek	Institute of Chemical Technology	1	2020
36	Danimarka	Metropolitan University College	1	2020
37	Danimarka	University College of Sealand	2	2020
38	Estonya	Tallin University	1	2020
39	Finlandiya	North Karelia Polytechnic Fine Arts and Design	1	2020
40	Finlandiya	University of Eastern Finland	2	2020
41	Fransa	Ecole Nationale Supérieure d'Architecture de Paris-La Villette	1	2020
42	Fransa	Ecole Supérieure d'art du Nord-Pas de Calais/ Dunkerque-Tourcoing	1	2020
43	Fransa	Lycee Tezinas du Montcel	1	2020
44	Fransa	Université Paris1 Pantheon-Sorbonne	1	2020
45	Fransa	Université Claude Bernard Lyon 1	1	2020
46	Hırvatistan	University of Zagreb	1	2020
47	Hollanda	Fontys University of Applied Sciences	2	2020
48	Hollanda	Hogeschool Rotterdam	1	2020
49	Hollanda	Radboud University Nijmegen	1	2020
50	Hollanda	The Hague Univ.of Applied Sciences	1	2020
51	İngiltere	Cardiff University	1	2020

**Tablo 32. Üniversiteler Arasında Yapılan İkili Anlaşmalar (Erasmus) (2)**

S. No	Ülke Adı	Üniversite	Bölüm	Geçerlilik
52	İngiltere	University of Chester	1	2020
53	İrlanda	National College of Art and Design	1	2020
54	İspanya	Conservatorio Superior De Musica De Vigo	1	2020
55	İspanya	Conservatorio Superior De Musica De Aragon	1	2020
56	İspanya	Univarsidad de Alcala	1	2020
57	İspanya	Universidad Complutense de Madrid	1	2020
58	İspanya	Universidad Politecnica de Valencia	4	2020
59	İspanya	Universidad de Zaragoza	3	2020
60	İspanya	Universitat Rovira i Virgili	1	2020
61	İspanya	University of Castilla - La Mancha	1	2020
62	İspanya	University of Cordoba	3	2020
63	İspanya	University of Navara	1	2020
64	İspanya	Mondragon University	1	2020
65	İsveç	University of Gavle	1	2020
66	İtalya	Accademia di Belle Arti di L'aquila	1	2020
67	İtalya	Accademica di Belle Arti di Frosinone	1	2020
68	İtalya	Conservatorio di Musica "Alfredo Casella" di L'Aquila	1	2020
69	İtalya	Conservatorio di Musica "E.F. Dall'Abaco	1	2020
70	İtalya	Conservatorio di Musica "Giuseppe Tartini"	1	2020
71	İtalya	Conservatorio di Musica Luca Marenzio di Brescia	1	2020
72	İtalya	del Conservatorio "G.Puccini"	1	2020
73	İtalya	Sapienza Universita di Roma	2	2020
74	İtalya	Seconda Universita Degli Studi di Napoli	1	2020
75	İtalya	Universita Degli Studi Del Sannio	2	2020
76	İtalya	Universita Degli Studi di Foggia	2	2020
77	İtalya	Universita Degli Studi di Genova	1	2020
78	İtalya	Universita Degli Studi Di Napoli Federica II	2	2020
79	İtalya	Universita Degli Studi Suor Orsola -Benincasa	1	2020
80	İtalya	Universite Degli Studi di Roma "Tor Vergata"	1	2020
81	İtalya	University of Pisa	1	2020
82	İtalya	Universita degli Studi di Firenze	1	2020
83	İtalya	University of Trento	1	2020
84	Letonya	Baltic International Academy	7	2020
85	Letonya	Information Systems Management	3	2020
86	Letonya	Rezekne Academy of Technologies	5	2020
87	Letonya	University of Latvia	1	2020
88	Litvanya	Kaunas University of Technology	1	2020
89	Litvanya	Alexandras Stulginskis University	5	2020
90	Litvanya	Lithuanian Maritime Academy	1	2020
91	Litvanya	Lithuania Business University of Applied Sciences	4	2020
92	Litvanya	Mykolas Romeris University	2	2020
93	Litvanya	Lithuanian University of Educational Sciences	3	2020
94	Litvanya	Panevezys University of Applied Sciences	10	2020
95	Macaristan	Budapest College of Comm. Business	1	2020
96	Macaristan	Budapest Metropolitan University	1	2020
97	Macaristan	Obudai Egyetem Budapest	5	2020
98	Macaristan	Edutus College	1	2020
99	Makedonya	Goce Delcev University	2	2020
100	Norveç	Norwegian University of Science and Technology NTNU	1	2019
101	Polonya	Academy of Fine arts in Gdansk	1	2020
102	Polonya	Adam Mickiewicz University	5	2020
103	Polonya	Jagiellonian University	1	2020
104	Polonya	Uniwersytet Szczecinski	1	2020
105	Polonya	West Pomeranian University of Technology, Szczecin	1	2020
106	Polonya	Opole University	1	2020
107	Polonya	University College of Enterprise and Administrationin Lublin	1	2020
108	Polonya	University of Life Sciences in Lublin	1	2020
109	Polonya	Czestochowa University of Technology	14	2020
110	Polonya	Malopolska School of Economics in Tarnow	2	2020

**Tablo 32. Üniversiteler Arasında Yapılan İkili Anlaşmalar (Erasmus) (3)**

S. No	Ülke Adı	Üniversite	Bölüm	Geçerlilik
111	Polonya	Pomerian University in Slupsk	7	2020
112	Polonya	Cardinal Stefan Wyszyński University in Warsaw	1	2020
113	Polonya	Opole University of Technology	1	2020
114	Polonya	Pantswowa Wyższa Szkoła Legnicy Witelona w Legnicy	6	2020
115	Polonya	Pomorska Szkoła Wyższa	3	2020
116	Polonya	Poznan Commerce and Trade College	1	2020
117	Polonya	Radom Academy of Economics	5	2020
118	Polonya	The Jan Kochanowski Univ. Of Humanities and Sciences in Kielce	2	2020
119	Polonya	The State Higher School in Lomza	3	2020
120	Polonya	The Stefan Batory Higher School of Business in Piotrkow Trybunalski	2	2020
121	Polonya	University Janski based in Lomza	2	2020
122	Polonya	University of Economy in Bydgoszcz	3	2020
123	Polonya	University of Gdansk	1	2020
124	Polonya	University of Lodz	9	2020
125	Polonya	UTP University of Science and Technology	6	2020
126	Polonya	Gdansk University of Technology	1	2020
127	Polonya	The President Stanislaw Wojciechowski State University of Applied Sciences	6	2020
128	Polonya	Państwowa Wyższa Szkoła Zawodowa w Koninie	2	2020
129	Polonya	Katowice School of Economics	3	2020
130	Portekiz	Instituto Politecnico de Santarem	3	2020
131	Portekiz	Instituto Politecnico do Porto	2	2020
132	Portekiz	ISAG-European Business School	1	2020
133	Portekiz	University of Coimbra	1	2020
134	Portekiz	Instituto Politecnico de Bragança	1	2020
135	Portekiz	Instituto Politecnico de Coimbra	1	2020
136	Portekiz	Universidade de Aveiro	1	2020
137	Portekiz	Universidade Nova de Lisboa- Faculdade de Ciências e Tecnologia	1	2020
138	Romanya	"Gheorghe Asachi" Technical University of Iasi	2	2020
139	Romanya	Alexandru Ioan Cuza University of Iasi	2	2020
140	Romanya	Lucian Blaga University of Sibiu	1	2020
141	Romanya	Stefan cel Mare University of Suceave	5	2020
142	Romanya	University POLITEHNICA of Bucharest	2	2020
143	Romanya	Transilvania University of Brasov	7	2020
144	Romanya	Technical University of Cluj-Napoca	1	2020
145	Romanya	University "Dunarea de Jos" of Galati	7	2020
146	Sırbistan	University of Novi Sad	1	2020
147	Slovakya	Comenius University in Bratislava	2	2020
148	Slovakya	Constantine the Philosopher University in Nitra	1	2020
149	Slovakya	Dubnický Technologický Institut	2	2020
150	Slovenya	Faculty of Design Ljubljana	1	2020
151	Slovenya	University of Maribor	2	2020
152	Yunanistan	Alexander Technological Educational Institution of Thessaloniki	2	2020
153	Yunanistan	National Technical Univ. Of Athens	2	2020
154	Yunanistan	Technological Educational Institute of Peloponnese	2	2020
155	Yunanistan	Technological Educational Institute of Crete	1	2020
156	Yunanistan	Technologiko Ekpaideutiko Idrima (TEI)	9	2020
157	Yunanistan	University of Crete	2	2020
158	Yunanistan	University of Thessaly	1	2020

### 1.3.2. Mevlana Programı

Tablo 33. Üniversiteler Arasında Yapılan İkili Anlaşmalar (Mevlana)				
S. No	Ülke Adı	Üniversite	Bölüm	Geçerlilik Süresi
1	Arnavutluk	Tiran Üniversitesi	5	2020
2	Azerbaycan	Azerbaycan Devlet İktisat Üniversitesi	2	2018
3	Azerbaycan	Azerbaycan Teknoloji Üniversitesi	7	2019
4	Azerbaycan	Nağçıvan Devlet Üniversitesi	5	2018
5	Bosna-Hersek	Uluslararası Saraybosna Üniversitesi	5	2018
6	Fas	Sultan MoulaySlimaneUniversity	1	2020
7	Gürcistan	IvaneJavakhishvili Tiflis Devlet Üniversitesi	2	2020
8	Kazakistan	Ahmet Yesevi Üniversitesi	16	2020
9	Kazakistan	KIMEP Üniversitesi	3	2018
10	Kırgızistan	İktisat ve Girişimcilik Üniversitesi	5	2021
11	Kırgızistan	Oş Devlet Üniversitesi	13	2020
12	Kırgızistan	Kırgızistan Türkiye Manas Üniversitesi	19	2020
13	Nijerya	Uyo Üniversitesi	6	2020
14	Pakistan	Abdul WaliKhan Üniversitesi	2	2020
15	Pakistan	Uzay Teknolojileri Enstitüsü İslamabad	1	2020
16	Pakistan	Azad Jammu&KashmirMuzaffarAbad Üniversitesi	1	2021
17	Pakistan	Hajvery Üniversitesi	1	2020
18	Rusya	TomskPolytechnic Üniversitesi	2	2020
19	Ukrayna	Kiev Milli TarasŞevçenko Üniversitesi	4	2020
20	Ürdün	Princess Sumaya forTechnology (İmza aşamasındadır)		

### 1.3.3. Farabi Değişim Programı

Kısaca "Farabi Değişim Programı" olarak adlandırılan Türkiye'deki Yükseköğretim Kurumları Arasında Öğrenci ve Öğretim Üyesi Değişim Programı, üniversite ve yüksek teknoloji enstitüleri bünyesinde ön lisans, lisans, yüksek lisans ve doktora düzeyinde eğitim-öğretim yapan yükseköğretim kurumları arasında öğrenci ve öğretim üyesi değişim programıdır. Başka üniversitelerden 46 öğrenci gelmiş, 13 öğrenci Üniversitemizden başka üniversitelere gitmiştir.

### 1.4. Proje Bilgileri

#### 1.4.1. Bilimsel Araştırma Projeleri Birimi

BAP Komisyonu 2018 Mali Yılı içerisinde; TP1 Lisans Tez Projelerinin 1.000,00 TL, TP2 Yüksek Lisans Tez Projelerinin 11.000,00 TL, TP3 Doktora, Tıpta Uzmanlık, Diş Hekimliğinde Uzmanlık, Eczacılıkta Uzmanlık, Veteriner Hekimlikte Uzmanlık ve Sanatta Yeterlik, Tez Projelerinin 21.000,00 TL, AP1 Araştırma Projelerinin 30.000,00 TL, AP2 Araştırma Projelerinin 15.000,00 TL, AP3 Araştırma Projelerinin 20.000,00 TL, AP4 Araştırma Projelerinin 30.000,00 TL, AP6 Araştırma Projelerinin 500.000,00 TL, ve AP7 Araştırma Projelerinin 2.500.000,00 TL, ile desteklenmesine, oy birliği ile karar vermiştir.

2018 Yılı Öngörülen Öz Gelir 4.032.000,00 TL, 2018 Yılı Ödenek Fazlası 5.974.690,81TLdir. 2017 mali yılından devreden 5.771.421,76 TL. dir. Döner Sermaye Gelirlerinden 2018 mali yılı içerisinde 4.032.000,00 TL, 2017 Yılı Faiz Geliri olan 282.621,80 TL, 2018 Yılı İkinci Öğretim Tezsiz Yüksek Lisans Geliri olan 90.135,00 TL, 2018 Yılı Finans Fazlası olan 5.491.000,00 TL olmak üzere 2018 Yılı Toplam Mevcut: 15.667.178,56 TL, olup 2018 mali yılında harcanan 7.826.765,62 TLdir.

Bilimsel Araştırma Projeleri Koordinasyon Birimi, 2018 yılında toplam **332 adet projeye 10.604.531,00 TL** ödenek verilmiştir.

Devam etmekte olan toplam **56 adet projeye 988.096,00 TL** Ek Bütçe verilmiştir.



BAP Komisyonunca 2018 Yılında uygun görülen ve ek bütçe verilen Projelere **Toplam: 11.592.627,00 TL** destek sağlanmıştır.

Ayrıca, Türkiye Bilimsel ve Teknolojik Araştırma Kurumu (TÜBİTAK) ve Sanayi ve Ticaret Bakanlığınca desteklenen Araştırma Projelerinin Malzeme, ekipman, hizmet alımları ve benzeri ihtiyaçlarının karşılanması ve bunlara ilişkin İşlemler Bilimsel Araştırma Projeleri Koordinasyon Birimince yapılmaktadır.

2018 yılında **TÜBİTAK** tarafından desteklenen 8 adet Araştırma Projesi olmuştur. (toplam 8 adet) TUBİTAK Projesine 2018 yılı için **toplam 626.653,00TL** destek sağlanmıştır.

<b>Tablo 34. Bilimsel Araştırma Proje Sayısı ve Maliyeti</b>					
Projeler	2018				
	Önceki Yılda Devreden Proje	Yıl İçinde Eklenen Proje	Toplam	Yıl İçinde Tamamlanan Proje	Toplam Ödenek TL
SAN-TEZ Projeleri	-	-	-	-	-
TÜBİTAK Projeleri	20	8	28	11	6.908.076,50
Bilimsel Araştırma Projeleri	342	332	674	379	14.212.325,41
<b>Toplam</b>	<b>362</b>	<b>340</b>	<b>702</b>	<b>390</b>	<b>21.120.401,91</b>

<b>Tablo 35. 2018 Yılında Desteklenen Bilimsel Araştırma Projeleri</b>					
2017 Yılı Toplamı	Sayısı	Bütçesi	Ek Bütçe	Harcanan	Kalan
TP1 Lisans Projesi	2	2.000,00	-	2.000,00	0,00
TP2 Yüksek Lisans Tez Projesi	97	938.378,00	46.120,00	657.392,01	327.105,99
TP3 Doktora Tez Projesi	47	828.355,00	61.626,00	638.240,88	251.740,12
TP3 Tıpta Uzmanlık Tez Projesi	14	208.918,00	15.350,00	203.156,49	21.111,51
AP1 Araştırma Projeleri	7	155.041,00	18.280,00	126.535,44	46.785,56
AP2 Araştırma Projeleri	9	103.766,00	-	58.218,86	45.547,14
AP3 Araştırma Projeleri	10	196.456,00	24.480,00	141.353,41	79.582,59
AP4 Araştırma Projeleri	19	527.420,00	19.855,00	352.286,60	194.988,40
AP5 Araştırma Projeleri	12	7.475.491,00	699.000,00	4.358.930,02	3.815.560,98
AP7 Hızlı Destek Projeleri	1	2.500,00	-	-	2.500,00
BEKAP Projeleri	114	166.206,00	-	116.156,38	50.049,62
<b>Toplam</b>	<b>332</b>	<b>10.604.531,00</b>	<b>884.711,00</b>	<b>6.654.270,09</b>	<b>4.834.971,91</b>

**Tablo 36. 2018 Yılı Desteklenen TÜBİTAK Projeleri**

Proje Numarası	Projenin Adı	Proje Yürütücüsü	2018 Yılı Ödeneği
217S214	Östrojen ve Progesteronun Safen Ven Düz Kas Hücreleri Üzerindeki Proliferatif, Migratif ve İnvaziv Etkilerinin İn Vitro Olarak Araştırılması	Prof. Dr. Banu COŞKUN YILMAZ	96.620,00
117O908	Düşük Nem İçerikli Gıdaların Mikrodalga ile Isınmasının Deneysel ve Sayısal Olarak İncelenmesi	Prof. Dr. Tunç Koray PALAZOĞLU	30.000,00
117Z797	Türkiye'de Doğal Olarak Yetişen Vuralia Turcica (Piyan) Türünde Mikrosatellit (SSR) Markör Geliştirme ve Tür Populasyon İçi Genetik İlişkilerin Belirlenmesi	Dr. Dilek TEKDAL	91.499,00
217S235	Lipopolisakkarit ile Farelerde Oluşturulan İnflamatuvar Hiperaleji Modelinde Seçici RXRa Agonisti Beksarotenin TLR4/MyD88/TAK1/NF-kB/COX-2 Yolu Üzerindeki Etkisinin Proin flamatuvar Sitokin Oluşumu İle İlişkilendirilerek Araştırılması	Prof. Dr. Bahar TUNÇTAN	30.000,00
118Y007	Yüzey Aktif Maddeler İle Aktive Edilmiş Kalsiyum Aljinat Boncuklarının Yağlı Atıksu Artımında Kullanım Potansiyelinin Araştırılması	Doç. Dr. Nadir DİZGE	30.000,00
118Y050	Dimetiltereftalat (Dmt) Proses Atıksularından Basıncılı Memberan ve memberan Distilasyon Entegre Prosesi İle Asetik Asit ve Metanol Geri Kazanımı	Arş. Gör. Yasin ÖZAY	30.000,00
118S168	Sıçanlarda Doca -Tuz Modeli ile Oluşturulan Deneysel Hipertansiyon ve İlişkili Kardiyovasküler ve Renal Patofizyolojik Değişikliklerde mTOR'un Katkısının Araştırılması	Prof. Dr. Seyhan ŞAHAN FIRAT	15.500,00
118Z407	Yeni 1,4-Naftokinon-Tiyazol Türevi -Amino-3-(4-(4-Süstitüefenil)-2(Aroil/Açilimino) Tiyazol-3(2H)-il) Naftalen -1,4Dion Bileşiklerinin Sentezi ve BuBileşiklerin İn Vitro Olarak Antikanser Özelliklerinin İncelenmesi ve Asit Dissosiyasyon Sabitlerinin Belirlenmesi	Dr. Öğr. Üyesi Yahya NURAL	303.034,00
		<b>Toplam</b>	<b>626.653,00</b>

**Tablo 37. Bilimsel Araştırma Projeleri Harcama İzleme**

2018 YILI											
Ekonomik Kodu		2017'den Devreden (Önceki Yıllardan Devreden)	Özel Hesaba Aktarılan Tutar					Harcama		Finansman	
			Özgelir-Hazine Yardımı		Ödenek Fazlasından Aktarılan	Tezsiz YL Gelirinden Aktarılan	Faiz Gelirinden Aktarılan	Toplam	Hazine Yardımı	Özgelir	
			Toplam Ödenek	Aktarılan Miktar							
			(a)	(b)	(c)	(d)	(e)	f (a+b+c+d+e)	(g)	(h)	i (f-g-h)
03.2	Tüketime Yönelik Mal ve Malzeme Alımları	698.594,61	582.000,00	582.000,00	2.000.000,00	--	282.621,80	3.563.216,41	--	2.203.910,55	1.359.305,86
03.3	Yolluklar	112.491,66	39.000,00	39.000,00	--	--	--	151.491,66	--	70.755,78	80.735,88
03.5	Hizmet Alımları	230.236,14	38.000,00	38.000,00	500.000,00	--	--	768.236,14	--	393.455,61	374.780,53
03.7	Menkul Mal, Gayrimaddi Hak Alım, Bakım ve Onarım Giderleri	442.732,47	393.000,00	393.000,00	1.500.000,00	--	--	2.335.732,47	--	1.313.379,52	1.022.352,95
<b>(03) Toplam</b>		<b>1.484.054,88</b>	<b>1.052.000,00</b>	<b>1.052.000,00</b>	<b>4.000.000,00</b>	<b>-</b>	<b>282.621,80</b>	<b>6.818.676,68</b>	<b>--</b>	<b>3.981.501,46</b>	<b>2.837.175,22</b>
06.1	Mamul Mal Alımları (Özgelir)	4.287.366,88	2.980.000,00	2.980.000,00	1.491.000,00	90.135,00	--	8.848.501,88	--	3.845.264,16	5.003.237,72
<b>(06) Toplam</b>		<b>4.287.366,88</b>	<b>2.980.000,00</b>	<b>2.980.000,00</b>	<b>1.491.000,00</b>	<b>90.135,00</b>	<b>--</b>	<b>8.848.501,88</b>	<b>--</b>	<b>3.845.264,16</b>	<b>5.003.237,72</b>
<b>Genel Toplam</b>		<b>5.771.421,76</b>	<b>4.032.000,00</b>	<b>4.032.000,00</b>	<b>5.491.000,00</b>	<b>90.135,00</b>	<b>282.621,80</b>	<b>15.667.718,56</b>	<b>--</b>	<b>7.826.765,62</b>	<b>7.840.412,94</b>

#### **1.4.2. Projeler ve Arařtırmalar Koordinatörlüğünce Yürütölen Faaliyetler**

Üniversitemiz Genel Sekreterlik Projeler ve Arařtırmalar Koordinasyon Şube Müdürlüğünün destek hizmeti verdiđi hibe çağrıları arasında Çukurova Kalkınma Ajansı, TÜBİTAK ve Avrupa Birliđi fonlu projeler yer almakta olup, 2017 ve 2018 yılları içerisinde Mersin Üniversitesi tarafından ana yüklenici ve eş başvuru sahibi olarak yürütölen ve katkı sađlanan projeler ařađıda kısaca sıralanmıřtır.

#### **Proje ve Faaliyet Destekleri**

Birim bünyesinde Avrupa Birliđi Genel Sekreterliđi (ABGS) Bölgesel Kalkınma, H2020, TÜBİTAK Projeleri, AB Hibe Destekleri, Sınır ötesi İşbirliđi, Sanayi Giriřimcilik Rekabet ve STK başlıklarında yürütölen projelerin koordinasyonu yer almaktadır.

**1. TÜBİTAK 1601 Teknoloji Transfer Ofislerine Yönelik Hazırlık, Başlangıç ve Kapasite Artırımı Sađlanması ve Uygulanması Projesi:** Üniversite Sanayi İşbirliđinin geliştirilmesi amacıyla kurulan 'Mersin Teknoloji Transfer Ofisi'nin kapasitesinin geliştirilmesini hedefleyen proje, TÜBİTAK 1601 Programı kapsamında desteklenmiştir. Uygulama süreci 2019 yılı Haziran ayında sona erecek projenin bütçesi 1.200.000TL'dir.

**2. CERES Projesi:** Üniversitemiz Su Ürünleri Fakültesi'nin Avrupa Birliđi Komisyonu HORIZON 2020 Programından destek aldıđı ve iklim deđişikliđinin Avrupa'da sucul kaynaklı ürünlere etkisi konu başlıklı projenin AB ölkelerinden ve Türkiye'den 25 adet paydaşı bulunmaktadır. Projenin üniversitemiz tarafından kullanılacak toplam bütçesi 125.000 Euro'dur.

**3. İstihdamda Akademik Seferberlik Projesi:** Kalkınma Bakanlıđı SODES Programı kapsamında işsiz gençlerimize yönelik 5 ayrı mesleki alanda eğitimler verilerek istihdamlarının desteklenmesi amaçlanmaktadır. Proje birimimiz tarafından hazırlanıp Mersin Valiliđi SODES Koordinatörlüğüne sunulmuş ve onay almıştır. 45 gün içerisinde proje faaliyetlerine başlanması planlanmaktadır. Projenin bütçesi 352.000 TL'dir.

**4. Hedef Turizmde İstihdam Projesi:** Kalkınma Bakanlıđı SODES Programı kapsamında işsiz gençlerimize yönelik 2 ayrı mesleki alanda eğitimler verilerek istihdamlarının desteklenmesi amaçlanmaktadır. Proje birimimiz tarafından hazırlanıp Mersin Valiliđi SODES Koordinatörlüğüne sunulmuş ve onay almıştır. 45 gün içerisinde proje faaliyetlerine başlanması planlanmaktadır. Projenin bütçesi 250.000 TL'dir.

**5. Tarımsal İklim Projesi:** Üniversitemiz ile Mersin Ziraat Odası işbirliğinde yürütölen AB İklim Deđişikliđinin Etkilerinin Azaltılması Programı kapsamındaki bu proje çerçevesinde ilimizdeki çiftçilere ve kamuoyuna yönelik bilinçlendirme eğitimleri düzenlenmesi planlanan projenin bütçesi 49.710 Euro'dur.

**6. SMARTFISH Projesi:** Üniversitemiz Su Ürünleri Fakültesi'nin Avrupa Birliđi Komisyonu HORIZON 2020 Programından destek aldıđı Etkin Yasalarla Uyumlu ve Çevre Dostu Balıkçılık Sektörü İçin Akıllı Avlanma Teknolojilerinin Geliştirilmesini amaçlayan ve uygulamasına başlanan projenin bütçesi 3.6 Milyon Euro'dur.

**7. HEALTY HOUSİNG FOR THE DİSPLACED İN EXTREME CLİMATES-Zorlu İklim Koşullarında Mülteciler İçin Sađlıklı Konut Tasarımı Projesi:** İngiltere-EPSRC Bath Üniversitesi ile Üniversitemiz (eş yürütücü) ortaklığında yürütölen projede Zorlu iklim koşullarında mülteciler için sađlıklı konut tasarlanması amaçlanmaktadır. Hibe programı çerçevesinde desteklenen projenin bütçesi 1.5 Milyon İngiliz Sterlini'dir.

**8. Mersin Çekirdek Genç Girişimci Merkezi Projesi:** 2017 Yılı Cazibe Merkezlerini Destekleme Programı kapsamında Üniversitemiz tarafından hazırlanan ve Kalkınma Bakanlığınca onaylanan proje, Mersin ilini çekim merkezi haline getirerek gerek bölgesel gerekse ulusal boyutta girişimcilik faaliyetlerinin yürütülmesi ve desteklenmesini, iş arayan değil, işveren gençlik yetiştirilmesini hedeflemektedir. "Mersin Çekirdek Genç Girişimci Merkezi" projesinin uygulanmasına başlanmış olup, bütçesi 3.499.500 TL'dir.

Ayrıca Kalkınma Bakanlığı tarafından açılan Cazibe Merkezleri Destekleme Programı kapsamında 4 (dört) adet proje yazımı gerçekleştirilmiş olup, aynı kapsamda ve Üniversitemiz tarafından hazırlanan diğer 12 (on iki) adet projeye de danışmanlık hizmeti verilmiştir.

**9. Kıyılardan Dağlara: Antik Olba Bölgesi Kültür Yolları ve Kırsal Turizm Odakları Geliştirme Projesi:** T.C. Çukurova Kalkınma Ajansı 2018 yılı teklif çağrısı Turizmin Geliştirilmesi Küçük Ölçekli Altyapı Programı Kapsamında Desteklenen, Kalkınma Bakanlığınca onaylanan ve Üniversitemiz tarafından hazırlanan proje, Çukurova Bölgesi'nde tarihi, doğal ve kültürel mirasın turizm amaçlı kullanımını artırarak yerel destinasyonların oluşturulması ve geliştirilmesi 1. Öncelik alanıdır. Projenin uygulanmasına başlanmış olup, toplam bütçesi 259.977,39 TL'dir.

**10. Orta-Büyük Ölçekli Sanayi Tesislerinin Üretim Maliyetlerinin, Çevreye Yönelik Kaynak Tüketiminin ve Atıklarının Azaltılması:** T.C. Çukurova Kalkınma Ajansı 2018 yılı teklif çağrısı Üretime Yönelik Küçük Ölçekli Altyapı Programı Kapsamında Desteklenen, Kalkınma Bakanlığınca onaylanan ve Üniversitemiz tarafından hazırlanan proje, Mersin ve çevresinde yer alan sanayi tesislerinde atıksu/katı atık minimizasyonu ile birim üretim maliyetlerinin azaltılması, rekabet gücünün artırılması ve doğal kaynakların verimli kullanılmasına katkıda bulunmaktadır. Projenin uygulanmasına başlanmış olup, toplam bütçesi 720.691,40 TL'dir.

## **Proje Tanıtım, Yazım ve Danışmanlık Hizmetleri**

### **Proje Bilgilendirme ve Yazma Eğitim Programları**

Öğrencilerimize ve akademik personelimize yönelik olarak birim faaliyetleri kapsamında proje bilgilendirme ve proje yazma eğitimlerini gerçekleştirmektedir. 2018 yılında; MEÜ idari personeline 1 adet "Proje Uygulama Döngüsü" eğitimi vermiştir.

Ayrıca, 5 adet radyo programı yapılmış ve e- bülten, afiş ve kitapçıklar vasıtası ile hedef kitlemizin projeler ve araştırmalar konusundaki farkındalığı arttırılmıştır.

### **Proje Yazma Danışmanlığı**

2018 yılı içerisinde öğrencilerimiz ve akademik personelimize yönelik olarak birebir proje yazma danışmanlığı hizmeti gerçekleştirmiştir. Danışmanlık talep eden proje sahipleri ile gönüllü olarak görev yapan uzman akademisyenleri bir araya getirerek 20 adet proje yazma danışmanlığı hizmeti verilmiştir.

### 1.4.3. Kamu Yatırım Projeleri

**Tablo 38. Yatırım Projeleri**

Birim No (1)	YSK (2)	Proje No (3)	Proje Adı (4)	Bütçe Türü (5)	Bitiş Yılı (6)	Yeri (7)	Proje Tutarı Toplam (9)		2017 Kümülatif Harcama (10)	Ödenek Toplam (13)		+/- (14)	Aktarma Miktarı (15)	Harcama Toplam (18)
							Program	Revize		Program	Revize			
247476	460	1993H031900	Kampus Altyapısı	Özel Bütçe	2020	Mersin	45.239	45.239	19.853	3.000	3.000		0	2.078
268350	460	1994H032060	Derslik ve Merkezi Birimler	Özel Bütçe	2020	Mersin	104.109	104.109	21.291	<del>18.500</del>	18.299	-	201	3.371
266202	460	1997H050190	Açık ve Kapalı Spor Tesisleri	Özel Bütçe	2018	Mersin	500	500	0	500	500		0	0
265179	460	2014H040110	Akdeniz Kültür Merkezi	Özel Bütçe	2018	Mersin	54.497	54.497	39.744	<del>10.000</del>	28.500	+	18.500	19.821
			Kamulaştırma	Özel Bütçe	2018	Mersin	0	0	0	0	249	+	249	93
247428	460	2018H030070	Çeşitli Ünitelerin Etüd Projesi	Özel Bütçe	2018	Mersin	500	500	0	500	500		0	438
247452	460	2018H031390	MUHTELİF İŞLER	Özel Bütçe	2018	Mersin	4.100	7.924	0	4.100	8.006		3.906	6.664
			Büyük Onarım		2018	Mersin	<del>1.000</del>	3.562	0	<del>1.000</del>	3.562	+	2.562	2.693
			Makine ve Teçhizat		2018	Mersin	<del>2.000</del>	3.262	0	<del>2.000</del>	3.262	+	1.262	2.826
			Bilgi ve İletişim Teknolojileri		2018	Mersin	800	800	0	800	800		0	800
			Gayri Maddi Hak Alımları		2018	Mersin	200	200		200	200			195
247461	460	2018H030180	Menkul Malların Büyük Onarım Giderleri		2018	Mersin	100	100	0	100	182	+	82	150
			Yayın Alımı	Özel Bütçe	2018	Mersin	1.000	1.000	0	<del>1.000</del>	1.400	+	400	1.282
<b>SEKTÖR TOPLAMI</b>							<b>209.945</b>	<b>213.769</b>	<b>80.888</b>	<b><del>37.600</del></b>	<b>60.205</b>	<b>+</b>	<b>23.007</b>	<b>33.747</b>
<b>Sektör:Sağlık</b>														
Birim No (1)	YSK (2)	Proje No (3)	Proje Adı (4)	Bütçe Türü (5)	Bitiş Yılı (6)	Yeri (7)	Proje Tutarı Toplam (9)		2017 Kümülatif Harcama (10)	Ödenek Toplam (13)		+/- (14)	Aktarma Miktarı (15)	Harcama Toplam (18)
							Program	Revize		Program	Revize			
267709	460	2018I000040	MUHTELİF İŞLER	Özel Bütçe	2018	Mersin	1.000	9.342		1.000	9.342		8.342	9.328
			Büyük Onarım		2018	Mersin	500	1.902	0	500	1.902	+	1.402	1.890
			Makine-Techizat		2018	Mersin	500	7.440	0	500	7.440	+	6.940	7.438
268023	460		MUHTELİF İŞLER	Döner Sermaye	2018	Mersin	1.596	1.596	0	1.596	1.596		0	0
		2016I000361	Onkoloji Hastanesi	Özel Bütçe	2020	Mersin	50.300	50.300	3.426	26.000	51.974		25.974	33.470
			İnşaat		2019	Mersin	29.300	29.300	3.426	<del>12.000</del>	33.574	+	21.574	15.070
			Makine-Techizat		2019	Mersin	21.000	21.000	0	14.000	18.400	+	4.400	18.400
<b>SEKTÖR TOPLAMI</b>							<b>52.896</b>	<b>61.238</b>	<b>3.426</b>	<b>28.596</b>	<b>62.912</b>	<b>+</b>	<b>34.316</b>	<b>42.798</b>
<b>Sektör: DKH</b>														
Birim No (1)	YSK (2)	Proje No (3)	Proje Adı (4)	Bütçe Türü (5)	Bitiş Yılı (6)	Yeri (7)	Proje Tutarı Toplam (9)		2017 Kümülatif Harcama (10)	Ödenek Toplam (13)		+/- (14)	Aktarma Miktarı (15)	Harcama Toplam (18)
							Program	Revize		Program	Revize			
251455	460	2018K120440	Rektörlük Bilimsel Araştırma Projeleri [50]	Özel Bütçe	2018	Mersin	2.980	8.625	0	2.980	8.625		5.645	8.471
251458	460		Rektörlük Bilimsel Araştırma Projeleri [50]	Özel Gelir	2018	Mersin	2.980	8.625	0	2.980	8.625	+	5.645	8.471
<b>SEKTÖR TOPLAMI</b>							<b>2.980</b>	<b>8.625</b>	<b>0</b>	<b>2.980</b>	<b>8.625</b>	<b>+</b>	<b>5.645</b>	<b>8.471</b>

## 2- Performans Sonuçları Tablosu

Performans Hedefi	Performans Göstergesi	Açıklama	Hedeflenen Gösterge Düzeyi	Yılsonu Gerçekleşme Düzeyi	Gerçekleşme Durumu	AÇIKLAMA
<b>1.1.</b>		<b>1.1. Lisans ve ön lisans programlarına kayıtlı öğrenci niteliği artırılabacaktır.</b>				
	1	PG1.1.4. Yan dal uygulamasını kabul eden program sayısı	18	14	77,78 %	-
	2	PG1.1.5. Yan dal programlarından sertifika alan öğrenci sayısı (Yıllık)	9	0	0,00 %	-
	3	PG1.1.6. Çift ana dal uygulamasını kabul eden program sayısı	30	23	76,67 %	-
	4	PG1.1.7. Çift ana dal programlarından mezun olan öğrenci sayısı (Yıllık)	13	9	69,23 %	-
	5	PG1.1.8. Toplam program sayısı (Lisans + Ön lisans)	199	161	80,90 %	Tarsus'taki birimler yeni kurulan Tarsus Üniversitesi'ne bağlanmıştır.
	6	PG1.1.9. Akredite olan program sayısı	23	7	30,43 %	-
	7	PG1.1.10. Akredite olan program sayısının toplam program sayısına oranı	0,12	0,0435	36,25 %	-
<b>1.2.</b>		<b>1.2. Lisansüstü programlara kayıtlı öğrenci niteliği arttırılacaktır.</b>				
	8	PG1.2.1. Yüksek lisans öğrenci sayısı	4.600	3.370	73,26 %	Azami öğrenim süresini dolduran öğrencilerin iliřiđi kesilmiştir.
	9	PG1.2.2. Doktora öğrenci sayısı	640	587	91,72 %	Azami öğrenim süresini dolduran öğrencilerin iliřiđi kesilmiştir.
	10	PG1.2.3. Disiplinler arası lisansüstü (doktora dahil) program sayısı	13	2	15,38 %	Program kapatmalardan dolayı beklentinin altındadır.
	11	PG1.2.4. Ulusal ortak lisansüstü (doktora dahil) programı sayısı	1	6	600,00 %	Program açmalardan dolayı beklentinin üstüne çıkmış
<b>1.3.</b>		<b>1.3. Eğitim-öđretim fiziki alt yapısı geliştirilecek, donanımları iyileştirilecektir</b>				
	12	PG1.3.1. Projeksiyon sistemi bulunan derslik sayısı	391	366	93,61 %	Tarsus'taki birimler yeni kurulan Tarsus Üniversitesi'ne bağlanmıştır.
	13	PG1.3.2. İnternet bulunan derslik sayısı	449	372	82,85 %	Tarsus'taki birimler yeni kurulan Tarsus Üniversitesi'ne bağlanmıştır.
	14	PG1.3.3. Video konferans sistemi bulunan derslik sayısı	11	4	36,36 %	Tarsus'taki birimler yeni kurulan Tarsus Üniversitesi'ne bağlanmıştır. Altı aylık dönemde gösterge gerçekleşmesi sehven farklı girilmiştir.

Performans Hedefi	Performans Göstergesi	Açıklama	Hedeflenen Gösterge Düzeyi	Yıllık Gerçekleşme Düzeyi		AÇIKLAMA
	15	PG1.3.4. Toplam derslik sayısı	519	484	93,26 %	Tarsus'taki birimler yeni kurulan Tarsus Üniversitesi'ne bağlanmıştır.
	16	PG1.3.5. Toplam derslik alanı m2	33.486	32.792,46	97,93 %	Tarsus'taki birimler yeni kurulan Tarsus Üniversitesi'ne bağlanmıştır.
	17	PG1.3.6. Toplam uygulama alanı m2	35.357	23.380,80	66,13 %	Tarsus'taki birimler yeni kurulan Tarsus Üniversitesi'ne bağlanmıştır.
<b>1.4.</b>		<b>1.4. Yabancı uyruklu öğrenci sayısı arttırılacaktır.</b>				
	18	PG1.4.1. Yabancı uyruklu öğrenci sayısı	2.366	1.989	84,07 %	Evet, azami süreleri dolan öğrencilerin ilişkilerinin kesilmesinden dolayı
<b>1.5.</b>		<b>1.5. Ulusal ve uluslararası eğitim-öğretim işbirlikleri geliştirilecek, değişim programlarına katılım arttırılacaktır.</b>				
	19	PG1.5.1. Uluslararası değişim programlarına (Erasmus, Mevlana) giden öğrenci sayısı	300	132	44,00 %	Hibe yetersizliği ve feragat eden öğrenci sayısında artış
	20	PG1.5.2. Uluslararası değişim programlarından (Erasmus, Mevlana) gelen öğrenci sayısı	13	18	138,46 %	-
	21	PG1.5.3. Uluslararası değişim programlarından yararlanan öğretim elemanı sayısı	21	11	52,38 %	Hibe yetersizliği ve vize sorunu,
	22	PG1.5.4. Ulusal değişim programlarına (Farabi) giden öğrenci sayısı	45	30	66,67 %	Feragat eden öğrenci sayısında artış olması
	23	PG1.5.5. Ulusal değişim programlarından (Farabi) gelen öğrenci sayısı	64	80	125,00 %	-
<b>2.1.</b>		<b>2.1. Bilimsel araştırma projeleri sayısını ve niteliğini arttırmak.</b>				
	24	PG2.1.1. Toplam Proje sayısı (yıllık)	320	332	103,75 %	-
	25	PG2.1.2. Patent başvurusu sayısı (yıllık)	9	10	111,11 %	-
	26	PG2.1.3. Alınan patent sayısı (birikimli)	10	2	20,00 %	Bazı patentler takip edilmediği ve ücretleri yatırılmadığından düşmüştür.
	27	PG2.1.4. Danışmanlık desteğiyle patente dönüşen proje sayısı (birikimli)	11	0	0,00 %	Patent değerlendirme süreci devam ettiğinden bu yıla yetişmemiştir.
	28	PG2.1.5. Öğretim elemanlarının fikri ve sınai mülkiyet hakkı sayısı (birikimli)	10	6	60,00 %	Bazı patentler takip edilmediği ve ücretleri yatırılmadığından düşmüştür.
	29	PG2.1.9. Uluslararası ortaklı/destekli proje sayısı	11	23	209,09 %	-



Performans Hedefi	Performans Göstergesi	Açıklama	Hedeflenen Gösterge Düzeyi	Yılsonu Gerçekleşme Düzeyi	Gerçekleşme Durumu	AÇIKLAMA
	30	PG2.1.10. Üniversite tarafından bilimsel araştırma projelerine sağlanan destek miktarı	4.032.000	7.826.765	194,12 %	-
	31	PG2.1.11. Teknopark şirketleriyle birlikte yürütülen AR-GE projesi sayısı	9	1	11,11 %	-
	32	PG2.1.12. Projelerden ve sanat eserlerinden alınan teşvik ödülü sayısı	25	1	4,00 %	-
	33	PG2.1.13. Özel sektöre yönelik hazırlanan proje ve lisansüstü tez sayısı	15	23	153,33 %	-
	34	PG2.1.14. Bölgeye yönelik hazırlanan proje ve lisansüstü tez sayısı	75	156	208,00 %	-
	35	PG2.1.15. Araştırma amaçlı yurtdışına giden öğretim elemanı sayısı (Değişim programları hariç)	29	18	62,07 %	-
<b>2.2.</b>		<b>2.2. Bilimsel yayınların sayısını artırmak ve niteliğini geliştirmek</b>				
	36	PG2.2.1. Toplam bilimsel yayın sayısı (yıllık)	2.397	3.091	128,95 %	-
	37	PG2.2.2. Yüksek lisans tezlerinden üretilen yayın sayısı (yıllık)	275	239	86,91 %	-
	38	PG2.2.3. Doktora tezlerinden üretilen yayın sayısı (yıllık)	115	234	203,48 %	-
	39	PG2.2.4. Düzenlenen ulusal bilimsel etkinlik sayısı	28	62	221,43 %	-
	40	PG2.2.5. Düzenlenen uluslararası bilimsel etkinlik sayısı	31	9	29,03 %	-
<b>2.3.</b>		<b>2.3. Sanat eserleri üretimini artırmak ve kalitesini geliştirmek</b>				
	41	PG2.3.1. Düzenlenen ulusal ve uluslararası sanatsal etkinlik çalışmaları sayısı	85	165	194,12 %	-
	42	PG2.3.2. Toplam sanat eseri sayısı	238	222	93,28 %	-
	43	PG2.3.3. Ödüllü sanat eseri sayısı	10	3	30,00 %	-
	44	PG2.3.4. Sergilenen ve icra edilen eser sayısı	242	265	109,50 %	-
	45	PG2.3.5. Ulusal veya uluslararası jüri sergi/konser sayısı	44	55	125,00 %	-
	46	PG2.3.6. Ulusal ve uluslararası masterclass/workshop sayısı	16	18	112,50 %	-
<b>3.1.</b>		<b>3.1. Öğrencilere sunulan fiziksel, sosyal ve akademik destek hizmetleri geliştirilecektir.</b>				
	47	PG3.1.2. Toplam kapalı spor alanı (m2)	20.470	20.470	100,00 %	-
	48	PG3.1.3. Toplam açık spor alanı (m2)	48.567	48.567	100,00 %	-
	49	PG3.1.4. Öğrencilere servis edilen yemek sayısı	850.000	805.617	94,78 %	-
	50	PG3.1.5. Beslenme hizmetleri konusunda öğrenci memnuniyeti	Veri yok	Veri yok		-
	51	PG3.1.7. Engelli kullanımına yönelik düzenlenmiş tam erişilebilir bina sayısı	6	6	100,00 %	-
	52	PG3.1.8. Öğrenci toplulukları etkinlik sayısı	150	242	161,33 %	-

Performans Hedefi	Performans Göstergesi	Açıklama	Hedeflenen Gösterge Düzeyi	Yılsonu Gerçekleşme Düzeyi	Gerçekleşme Durumu	AÇIKLAMA
<b>3.2.</b>		<b>3.2. Topluma yönelik faaliyetleri geliştirerek, Üniversite-Halk iletişimini artırmak</b>				
	53	PG3.2.1. Topluma katkı amaçlı düzenlenen etkinlik sayısı	235	334	141,70 %	-
	54	PG3.2.2. Sosyal sorumluluk projesi sayısı	38	12	31,58 %	-
	55	PG3.2.3. Sosyal sorumluluk faaliyeti sayısı	66	57	86,36 %	-
	56	PG3.2.4. Üniversitenin tesislerinden yararlanan kişi sayısı	1966	18.852	958,90 %	-
	57	PG3.2.8. Yürütülen sertifika programı sayısı (yıllık)	65	36	55,38 %	-
	58	PG3.2.9. Sertifika programlarından yararlanan kursiyer sayısı (yıllık)	3.783	2.455	64,90 %	-
<b>3.3.</b>		<b>3.3. Sağlık hizmetlerinin niteliği arttırılacaktır.</b>				
	59	PG3.3.1. Yatak doluluk oranı	90	82,87	92,08 %	Tescil edilen yatak sayısı arttığı için yatak doluluk oranında beklenen hedefe ulaşamamıştır.
	60	PG3.3.2. Tedavi edilemeyip başka merkezlere sevk edilen hasta sayısı	650	959	147,54 %	Yoğun bakımlardaki yatak sayısının yetersizliği nedeni ile dış merkezlere gönderilen hasta sayımızda istenilen hedefe ulaşamamıştır.
	61	PG3.3.3. Yatan hasta memnuniyet oranı	100	95,01	95,01 %	Hedefe çok yakın bir değere ulaşılmış, gerekli düzeltici önleyici faaliyetlerle bu oranın daha da artacağı öngörülmüştür.
<b>3.4.</b>		<b>3.4. Dış paydaşlara verilen danışmanlık ve eğitim hizmetleri geliştirilecektir.</b>				
	62	PG3.4.1. Kamu ve özel sektör kuruluşlarına verilen danışmanlık hizmeti sayısı (yıllık)	36	260	722,22 %	Adli Tıp ve bilirkişi raporları birimler tarafından bu kapsamda değerlendirildiği için sayı oldukça artmıştır.
	63	PG3.4.2. Kamu ve özel sektör kuruluşlarına verilen eğitim kursu sayısı (yıllık)	130	67	51,54 %	-
<b>4.1.</b>		<b>4.1. Kütüphane eğitim-öğretim ve araştırma ihtiyaçlarını karşılayacak şekilde güçlendirilecek ve verilen hizmetin kalitesi arttırılacaktır.</b>				
	64	PG4.1.1. Kitap Sayısı	91.000	91.250	100,27 %	-
	65	PG4.1.2. Veritabanı abonelik sayısı	25	22	88,00 %	2 adet veri tabanı iptal edilmiş, 3 adet yeni veri tabanına abone olunmuştur
	66	PG4.1.3. Basılı Süreli Yayın sayısı	80	67	83,75 %	2018 yılında ise 1-Yayın evlerinin kapanması, 2- Abone olunan dergilerin yayın evleri tarafından yayınlarının durdurulması 3-Basılı dergilerin e-yayın olarak devam ettirilmesi nedeniyle, 2018 yılı Ocak-Aralık sonu itibarıyla satın olarak sağlanan dergi aboneliği 67 olarak gerçekleşmiştir.
	67	PG4.1.4. Öğrencilerin kütüphane olanaklarından memnuniyet düzeyi	81	80	98,77 %	-

Performans Hedefi	Performans Göstergesi	Açıklama	Hedeflenen Gösterge Düzeyi	Yılsonu Gerçekleşme Düzeyi	Gerçekleşme Durumu	AÇIKLAMA
<b>4.2.</b>		<b>4.2. Tüketilen enerji verimliliğini artırmak, çevre dostu uygulamaları ve teknolojileri desteklemek</b>				
	68	PG4.2.1. Enerji ve kaynak kullanımında verimliliği artıran toplam faaliyet sayısı(C)	9	0	0 %	Evet, altı aylık dönemde gösterge gerçekleşmesi sehven farklı girilmiştir
	69	PG4.2.2. Çevre duyarlılığına ilişkin yapılan toplam faaliyet sayısı(C)	16	15	93,75 %	-
<b>4.3.</b>		<b>4.3. Yerel ağ ve internet hizmetleri ile teknik destek hizmetleri geliştirilecek ve kalitesi arttırılacaktır.</b>				
	70	PG4.3.1. 10 GBit switch sayısı(A)	20	10	50,00 %	Evet, altı aylık dönemde gösterge gerçekleşmesi sehven farklı girilmiştir
	71	PG4.3.2. Kablosuz erişim nokta sayısı(A)	250	0	0,00 %	Bütçenin yeterli olmaması
	72	PG4.3.3. İnternet hızı bant genişliği(A)	1300	1250	96,15 %	-
	73	PG4.3.4. Merkezi yazıcı sayısı(A)	6	12	200,00 %	-
<b>4.4.</b>		<b>4.4. İnsan kaynakları yönetimi uygulamalarını güçlendirerek personelin yetkinliğini arttırmak ve hizmet içi eğitimlerle sürekliliğini sağlamak</b>				
	74	PG4.4.1. Hizmet içi eğitimlere katılan personel sayısı (Yıllık)(C)	2400	7436	309,83 %	-
	75	PG4.4.2. Düzenlenen hizmet içi eğitim sayısı (Yıllık)(C)	24	21	87,50 %	2018 yılı itibariyle maaş ve öğrenci bilgi sistemi değişikliği ve iş yoğunluğu nedeniyle eğitimci temin edilememiştir
	76	PG4.4.3. Hizmet içi eğitim katılan memnuniyet oranı ortalaması(B)	90	79	87,78 %	-
<b>5.1.</b>		<b>5.1. Girişimcilik kültürü geliştirilecek ve farkındalığı yaygınlaştırılacaktır.</b>				
	77	PG5.1.1. Girişimcilik konusunda düzenlenen etkinlik sayısı	1	9	900,00 %	
	78	PG5.1.2. Girişimcilik konusunda düzenlenen etkinliklere katılan öğrenci sayısı	50	930	1860,00 %	-
	79	PG5.1.3. Yenilikçilik ve girişimcilik temalı ders sayısı	2	9	450,00 %	-
	80	PG5.1.4. Yenilikçilik ve girişimcilik temalı dersleri alan öğrenci sayısı (yıllık)	60	60	100,00 %	-
	81	PG5.1.5. Akademisyen, öğrenci ve mezunlar tarafından kurulan şirket sayısı	3	3	100,00 %	-
	82	PG5.1.6. Düzenlenen girişimcilik sertifika eğitimi sayısı	10	2	20,00 %	-
	83	PG5.1.7. Düzenlenen girişimcilik sertifika eğitimi katılımcı sayısı	250	146	58,40 %	-
	84	PG5.1.8. Teknopark şirketleriyle birlikte yürütülen girişimcilik projesi sayısı	0	0	0	-
	85	PG5.1.9. Ön kuluçkaya alınan proje sayısı	22	13	59,09 %	-
	86	PG5.1.10. Kuluçkaya alınan firma sayısı	10	1	10,00 %	-

### ***3- Performans Sonuçlarının Değerlendirilmesi***

Performans esaslı bütçeleme sisteminin sağlıklı bir şekilde işleyebilmesi için gerekli unsurlardan birisi performans izleme ve değerlendirme sisteminin kurulmasıdır. Bu sistem aracılığı ile kamu idarelerinin, stratejik plan ve performans programlarında belirlenen hedeflere ne derece ulaştığını ölçmek, izlemek ve değerlendirmek mümkün olabilmektedir. Bu kapsamda 2010 yılında Üniversitemizde performans izleme ve değerlendirme süreci başlatılmış olup, [fbs.mersin.edu.tr](http://fbs.mersin.edu.tr) internet adresinde hizmete sunulan Faaliyet Bilgi Sisteminde performans göstergeleri izleme ve değerlendirme bölümü kullanılmaya devam edilmektedir.

Harcama birimlerince, 2018 yılı performans verilerinin söz konusu sistem aracılığıyla sisteme girişi yapılmış ve gerçekleştirmeler altışar aylık dönemler halinde takip edilmiştir. Periyodik olarak ve yıl sonunda elde edilen veriler Faaliyet Bilgi Sistemi üzerinden konsolide edilmiştir.

#### ***4- Performans Bilgi Sisteminin Değerlendirilmesi***

Üniversitemizde stratejik plan ve performans programı süreçleri Bilgi İşlem Daire Başkanlığınca yazılımı yapılarak fbs.mersin.edu.tr adresinde hizmete sunulan Faaliyet Bilgi Sistemi üzerinden yürütülmektedir.

Üniversitemiz Stratejik Planında yer alan stratejik amaç ve stratejik hedefler arasındaki hiyerarşik yapı söz konusu yazılımda aynı şekilde korunmuştur. Performans programı sürecinde ise belirlenen hedef ve sorumlu harcama birimlerinin verileri ile stratejik plan arasındaki bağlantı net bir şekilde ortaya konmuştur.

Performans programında yer alan performans hedefleri ve bu hedefler için belirlenen performans göstergesi hedeflenen değerleri, izleme ve değerlendirmenin temel girdisini oluşturmaktadır. İzleme ve değerlendirme, yıl içerisinde altışar aylık dönemler itibarıyla birimler tarafından sisteme girilen performans göstergesi gerçekleştirmelerini içeren bir yapıdadır.

Hazırlık ve izleme-değerlendirme çalışmaları Faaliyet Bilgi Sistemi üzerinden yapıldıktan sonra e-bütçe sistemine veri girişleri gerçekleştirilmektedir. Böylelikle, iki sistemde yer alan veriler arasında tutarlılık sağlanmıştır.

Bu çerçevede, Faaliyet Bilgi Sistemi uygulama sonuçlarının daha sağlıklı bir yapıya kavuşturulması için sisteme faaliyet raporları modülünün de entegre edilmesi planlanmaktadır.

# **KURUMSAL KABİLİYET ve KAPASİTENİN DEĞERLENDİRİLMESİ**

## **IV-KURUMSAL KABİLİYET ve KAPASİTENİN DEĞERLENDİRİLMESİ**

### **A- Üstünlükler - Değerlendirme**

1. Mersin Üniversitesi'nin işlevsel bir Kalite Yönetim Sistemine (TS EN ISO 9001:2008) sahip olması,
2. Üniversitemizde kurumsal gelişme ve ilerleme isteğinin olması,
3. Tüm kurumsal süreçlerin elektronik ortamda gerçekleştirilebilmesi,
4. Öğretim kadrosu ve öğrenciler arasında iletişim ortamının güçlü olması ve olumlu ilişkiler bulunması,
5. Öğretim elemanlarının yetkinliği; iyi yetişmiş ve donanımlı, sürekli kendini yenileyen, araştırmacı, dinamik, genç ve üretken bir akademik kadronun varlığı,
6. Öğretim elemanlarının eğitim, öğretim ve araştırma yöntemleri konusunda gelişime açık olmaları,
7. Paydaşların Üniversitemize erişebilme ve bilgi edinme kolaylığı,
8. Eğitim ve araştırma süreçlerinde niteliği artırma ve kalite sürecinin etkin bir biçimde yürütülüyor olması,
9. Kütüphanemizin zengin elektronik kaynak koleksiyonu, niteliği ve online erişim olanaklarının bulunması,
10. Uluslararası eğitim öğretim sistemi ve programlarla uyumlu eğitim öğretim programlarımızın olması,
11. Yerele ve bölgeye hizmet sunabilecek, donanımlı bir araştırma laboratuvar altyapısına sahip olmamız,
12. Spor tesislerimizin hem eğitim-öğretim bağlamında ve hem de il ve ülke bağlamında çeşitli spor organizasyonlarının gerçekleştirilmesine imkan verecek düzeyde olması.

### **B- Zayıflıklar - Değerlendirme**

1. Akademik ve idari kadro elemanlarının kullanabileceği bir sosyal tesisin bulunmaması,
2. Altyapı ve fiziksel olanaklarla ilgili sorunlar,
3. Bilimsel kültürel, sosyal, sportif ve sanatsal faaliyetlerin düzenlenmesinde finansal kaynak yetersizliği,
4. Öğretim elemanlarının iş yoğunluğu nedeniyle bilimsel araştırmalara zaman ayıramaması,
5. Uluslararası fonların yeterince kullanılamaması,
6. Çiftlikköy yerleşkesi haricinde fiziksel, sosyal ve sportif alan ve hizmet yetersizliği,
7. Veriler için Felaket Kurtarma Merkezinin bulunmaması,
8. Bazı binalarımızın engelli öğrenciler için uygun olmayışı,
9. Çağın gerektiği yabancı dil hazırlık eğitiminin isteğe bağlı olması ve yabancı dil eğitiminden istenen verimin alınamaması,
10. Öğretim elemanlarının yoğun ders yükleri ve idari görevlerinin kişisel gelişimleri için yeterli zaman ve olanağa imkan vermemesi,
11. Bilgisayar laboratuvarlarındaki bilgisayarların donanım ve yazılımların güncel olmaması, yeterli simulasyon ve beceri laboratuvarının olmaması,
12. Üniversite genelinde birimlerin aralarındaki dayanışma eksikliği, sorumluluk almama eğilimi,
13. Bilgisayar destekli tasarım/planlama derslerinin desteklenmesi için gerekli olan lisanslı yazılımların teminine yönelik kaynakların kısıtlı olması,
14. Kurumun kendine ait döner sermaye gibi gelirlerinin yetersiz olması,

15. İnternete çıkış için kullandığımız ULAKNET bağlantısına alternatif olarak kriz durumunda yedek bağlantı olmayışı,
16. Uluslararası değişim programlarından yeterince faydalanamama,
17. Hizmet içi eğitimin yeterli olmaması,
18. Uygulama alanlarında çalışan teknik personel sayısının yeterli olmaması,
19. Artan öğrenci sayısı ve yeni açılan lisans ve yüksek lisans programları göz önüne alındığında, akademik personel sayısının yetersiz kalması,
20. Mezunlar ile etkileşim ve iletişimin yeterli düzeye ulaşamaması ve geri bildirim alınamaması,
21. Üniversite-Sanayi işbirliğinin yeterli düzeyde olmaması ve ilişkilerin kurumsallaşamaması,
22. ERASMUS programı kapsamında anlaşma yapılan yurt dışı üniversite sayısının az olması,
23. Lisansüstü tez çalışmaları için üniversite kaynaklarından talep edilebilecek ödenek üst sınırlarının yeterli olmaması,
24. Öğrencilerimize mezuniyet döneminde kariyerlerine yönelik verilen hizmetlerin yetersizliği,
25. Akademik personelin yabancı dil birikiminin yetersizliği,
26. Dış paydaşlar tarafından tahsis edilen hibe miktarlarının yetersizliği,
27. Arşivleme sistemimizin profesyonelce ve sistematik olarak oluşturulamamış olması.



# **ÖNERİ VE TEDBİRLER**

## V- ÖNERİ VE TEDBİRLER

---

✚ Üniversite bütçelerinde hazine yardımlarından karşılanacak ödenekler belirlenirken, üniversitelerin gerçek ihtiyaçları göz önünde bulundurulmamakta, bu durum ise eğitim-öğretim, araştırma ve diğer hizmetlerin zamanında yerine getirilmesini güçleştirmektedir. Üniversiteler için ön görülen hazine yardımının gerçek ihtiyaca göre belirlenmesi veya yıl içinde doğan ödenek ihtiyacının karşılanması, eğitim-öğretim, araştırma ve diğer hizmetlerin zamanında yerine getirilmesini ve istenilen düzeye ulaşmasını sağlayacaktır.

✚ Çağdaş eğitim-öğretim ancak nitelikli personel ile sağlanabilmektedir. Her yıl istenen sayıda öğretim elemanı ve idari personel kadrolarının sağlanamaması birçok hizmetin etkin ve verimli bir şekilde sunulmasını zorlaştırmaktadır. İhtiyaca göre personel istihdamının sağlanması halinde çağdaş eğitim-öğretim hizmetinin daha etkin ve verimli bir şekilde sunulması sağlanacaktır.

✚ Ortaöğretim ve yükseköğretimde sağlıklı ve kalıcı bir eğitim modelinin oluşturulamaması, öğrenci kontenjanlarının kurum insiyatifi dışında belirlenmesi ve bölümlere alınan öğrenci sayısının çok fazla olması Üniversitemize kabul edilen veya mezun olan öğrencilerimizin niteliğine de yansımaktadır. Ortaöğretim ve yükseköğretimde sağlıklı ve kalıcı bir eğitim modelinin oluşturulması, öğrenci kontenjanlarının kurum insiyatifi ile belirlenmesi bu sorunun giderilmesine yardımcı olacaktır.

✚ Eğitim, sağlık, mali vb. konularda mevzuatın sık sık değişmesi Üniversiteler tarafından sunulan hizmetlerin etkin ve verimli bir şekilde yerine getirilmesini güçleştirmektedir. Mali Mevzuatın çağın ihtiyaçlarını karşılayacak ve gelecekte çıkabilecek sorunlara çözüm üretebilecek şekilde düzenlenmesi, uzun süre yürürlükte kalması bu sorunu çözeceğine inanmaktayız.

# **EKLER**

## EKLER

### Ek 1- Taşıtlar

<b>Tablo 39. Ek 1 (Taşıt Listesi)</b>		
SIRA NO	TAŞITIN CİNSİ	MEVCUT ADET
T2	Binek Otomobil	26
T5	Minibüs (Sürücü dahil en fazla 17 kişilik)	4
T7	Pick-up (Kamyonet, şoför dahil 3 veya 6 kişilik)	14
T11a	Otobüs (Sürücü dahil en az 27, en fazla 40 kişilik)	3
T11b	Otobüs (Sürücü dahil en az 41 kişilik)	4
T14	Kamyon (Şasi-kabin tam yüklü ağırlığı en az 17.000 kg)	1
T15	Ambulans	2
T18	Motorsiklet (En fazla 600 cc.lik)	4
<b>TOPLAM</b>		<b>58</b>

## Ek 2- Demirbaşlar

Tablo 40. Ek 2 (Demirbaşlar Listesi) (1)					
Hesap Kodu	I. Düzey Kodu	II. Düzey Kodu	DAYANIKLI TAŞINIRLAR	Ölçü Birimi	Miktarı
253	02	01	Tarım ve Ormancılık Makineleri ve Aletleri	Adet	69
253	02	02	İnşaat Makineleri ve Aletleri	Adet	132
253	02	03	Atölye Makineleri ve Aletleri	Adet	927
253	02	04	İş Makineleri ve Aletleri	Adet	26
253	02	05	Güç Elektroniği ve Basıncılı Makineler ile Aletleri	Adet	572
253	02	07	Paketleme Makineleri	Adet	6
253	02	08	Etiketleme ve Numaralandırma Makineleri	Adet	9
253	02	09	Ayırma, Sınıflandırma Makineleri	Adet	3
253	02	10	Matbaacılıkta Kullanılan Makina ve Aletler	Adet	121
253	03	01	Yıkama, Temizleme ve Ütöleme Cihaz ve Araçları	Adet	623
253	03	02	Beslenme/Gıda ve Mutfak Cihaz ve Aletleri	Adet	1431
253	03	03	Kurtarma Amaçlı Cihaz ve Aletler	Adet	6
253	03	04	Ölçüm, Tartı, Çizim Cihazları ve Aletleri	Adet	927
253	03	05	Tıbbi ve Biyolojik Amaçlı Kullanılan Cihazlar ve Aletler	Adet	3343
253	03	06	Araştırma ve Üretim Amaçlı Cihazları ve Aletleri	Adet	2354
253	03	07	Müzik Aletleri ve Aksesuarları	Adet	660
253	03	08	Spor Amaçlı Kullanılan Cihaz ve Aletler	Adet	11
254	01	01	Otomobiller	Adet	24
254	01	02	Yolcu Taşıma Araçları	Adet	13
254	01	03	Yük Taşıma Araçları	Adet	7
254	01	05	Özel Amaçlı Taşıtlar	Adet	5
254	01	06	Mopet ve Motosikletler	Adet	5
254	01	07	Motorsuz Kara Araçları	Adet	13
254	02	06	Tekneler	Adet	11
254	02	07	Botlar	Adet	1
255	01	01	Döşeme Demirbaşları	Adet	393
255	01	02	Temsil ve Tören Demirbaşları	Adet	772
255	01	03	Koruyucu Giysi ve Malzemeler	Adet	170
255	01	04	Seyahat, Muhafaza ve Taşıma Amaçlı Demirbaş	Adet	152
255	01	05	Hastanede Kullanılan Demirbaş Niteliğindeki	Adet	4309
255	02	01	Bilgisayarlar ve Sunucular	Adet	10457
255	02	02	Bilgisayar Çevre Birimleri	Adet	3169
255	02	03	Teksir ve Çoğaltma Makineleri	Adet	179
255	02	04	Haberleşme Cihazları	Adet	5058
255	02	05	Ses, Görüntü ve Sunum Cihazları	Adet	3457
255	02	06	Aydınlatma Cihazları	Adet	63
255	02	99	Diğer Büro Makineleri ve Aletleri Grubu	Adet	1898
255	03	01	Büro Mobilyaları	Adet	58855
255	03	02	Misafirhane, Konaklama ve Barınma Amaçlı	Adet	1019
255	03	03	Kafeterya ve Yemekhane Mobilyaları	Adet	3174
255	03	05	Seminer ve Sunum Amaçlı Ürünler	Adet	1025
255	04	01	Yemek Hazırlama Ekipmanları	Adet	1295
255	06	04	Güzel Sanat Eserleri	Adet	2

**Tablo 40. Ek 2 (Demirbaşlar Listesi) (2)**

Hesap Kodu	I. Düzey Kodu	II. Düzey Kodu	DAYANIKLI TAŞINIRLAR	Ölçü Birimi	Miktarı
255	06	08	Mühür ve Mühür Baskıları	Adet	5
255	07	01	Kütüphane Mobilyaları	Adet	480
255	07	02	Basılı Yayınlar	Adet	91355
255	07	03	Görsel ve İşitsel Kaynaklar	Adet	160
255	08	01	Eğitim Mobilyaları ve Donanımları	Adet	10706
255	08	02	Öğrenmeyi Kolaylaştırıcı Ekipmanlar	Adet	930
255	09	01	Doğa Sporlarında Kullanılan Demirbaşlar	Adet	96
255	09	02	Salon Sporlarında Kullanılan Demirbaşlar	Adet	957
255	09	03	Saha Sporlarında Kullanılan Demirbaşlar	Adet	90
255	09	99	Diğer Spor Amaçlı Kullanılan Demirbaşlar	Adet	104
255	10	01	Güvenlik ve Korunma Amaçlı Araçlar	Adet	603
255	10	02	Kontrol ve Güvenlik Sistemleri	Adet	674
255	10	03	Yangın Söndürme ve Tedbir Cihaz ve Araçları	Adet	1333
255	11	02	Duvarda Sergilenen Süs Eşyaları	Adet	189
255	11	03	Masa, Sehpa ve Zeminde Sergilenen Süs Eşyaları	Adet	5
255	99	01	Seyyar Kulübe, Kabin, Büfe, Sandık ve Kafesler	Adet	26
255	99	02	Seyyar Tanklar ve Tüpler	Adet	160
255	99	03	Sergileme ve Tanıtım Amaçlı Taşınırlar	Adet	7

### **Ek 3- Üst Yöneticinin İç Kontrol Güvence Beyanı**

#### **İÇ KONTROL GÜVENCE BEYANI**

Üst yönetici olarak yetkim dâhilinde;

Bu raporda yer alan bilgilerin güvenilir, tam ve doğru olduğunu beyan ederim.

Bu raporda açıklanan faaliyetler için bütçe ile tahsis edilmiş kaynakların, planlanmış amaçlar doğrultusunda ve iyi mali yönetim ilkelerine uygun olarak kullanıldığını ve iç kontrol sisteminin işlemlerin yasalık ve düzenliliğine ilişkin yeterli güvenceyi sağladığını bildiririm.

Bu güvence, üst yönetici olarak sahip olduğum bilgi ve değerlendirmeler, iç kontroller, iç denetçi raporları ile Sayıştay raporları gibi bilgim dâhilindeki hususlara dayanmaktadır.

Burada raporlanmayan, idarenin menfaatlerine zarar veren herhangi bir husus hakkında bilgim olmadığını beyan ederim. (Mersin -25/03/2019)

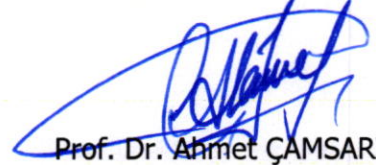

Prof. Dr. Ahmet ÇAMSARI  
Rektör

#### **Ek 4- Mali Hizmetler Birim Yöneticisinin Beyanı**

### **MALİ HİZMETLER BİRİM YÖNETİCİSİNİN BEYANI**

Mali hizmetler birim yöneticisi olarak yetkim dâhilinde;

Bu idarede, faaliyetlerin mali yönetim ve kontrol mevzuatı ile diğer mevzuata uygun olarak yürütüldüğünü, kamu kaynaklarının etkili, ekonomik ve verimli bir şekilde kullanılmasını temin etmek üzere iç kontrol süreçlerinin işletildiğini, izlendiğini ve gerekli tedbirlerin alınması için düşünce ve önerilerimin zamanında üst yöneticiye raporlandığını beyan ederim.

İdaremizin 2018 yılı Faaliyet Raporunun "III/A- Mali Bilgiler" bölümünde yer alan bilgilerin güvenilir, tam ve doğru olduğunu teyit ederim. (Mersin ~~16~~ 10/2019)

*[Faint signature and stamp]*

*[Handwritten signature]*

Sadullah NASANLI

Strateji Geliştirme Daire Başkan V.