

# T.C. MERSİN ÜNİVERSİTESİ



## 2019 YILI İDARE FAALİYET RAPORU

MART 2020



**T.C.  
MERSİN ÜNİVERSİTESİ**

**2019 YILI  
İDARE FAALİYET RAPORU**

[www.mersin.edu.tr](http://www.mersin.edu.tr)  
Çiftlikköy Kampüsü 33110 Yenişehir / Mersin  
[strateji@mersin.edu.tr](mailto:strateji@mersin.edu.tr)



## **İÇİNDEKİLER**

### **SUNUŞ ..... i**

### **I- GENEL BİLGİLER ..... 2**

<i>A- Misyon ve Vizyon.....</i>	2
<i>B- Yetki, Görev ve Sorumluluklar.....</i>	3
<i>C- İdareye İlişkin Bilgiler.....</i>	5
1- Fiziksel Yapı.....	5
2- Örgüt Yapısı.....	7
3- Bilgi ve Teknolojik Kaynaklar.....	11
3.1. Yazılımlar.....	11
3.2. Donanım.....	12
3.3. Kütüphane Kaynakları.....	13
4- İnsan Kaynakları.....	14
4.1. Akademik Personel.....	14
4.2. İdari Personel.....	15
5- Sunulan Hizmetler.....	16
5.1. Eğitim Hizmetleri.....	16
5.2. Sağlık Hizmetleri.....	21
5.3. Öğrencilere Sunulan Hizmetler.....	24
5.3.2.1. Akademik Oda Orkestrası.....	28
5.3.2.2. Mersin Üniversitesi Radyosu.....	29
5.4. Kütüphane Hizmetleri.....	31
5.5. Hukuk Hizmetleri.....	36
6- Yönetim ve İç Kontrol Sistemi.....	37
6.1. Ön Mali Kontrol.....	37
6.2. İç Kontrol Sistemi.....	38
6.3. Kalite Güvence Sistemi ve Akreditasyon.....	39

### **II- AMAÇ ve HEDEFLER ..... 43**

<i>A- Amaç ve Hedefler.....</i>	43
<i>B- Temel Politikalar ve Öncelikler.....</i>	46

### **III- FAALİYETLERE İLİŞKİN BİLGİ VE DEĞERLENDİRMELER ..... 48**

<i>A- Mali Bilgiler.....</i>	48
1- Bütçe Gerçekleşmeleri.....	48
1.1. Bütçe Uygulama Sonuçları.....	48
1.2. Bütçe Gelirleri.....	51
1.3. Finansman.....	53
2.1. Kurum Bilançosu.....	54
2.2. Faaliyet Sonuçları.....	55
2.3. Bütçe Uygulama Sonuçları.....	56
3- Mali Denetim Sonuçları.....	57
3.1. Dış Denetim Sonuçları.....	57
3.2. İç Denetim Sonuçları.....	57
4- Diğer Mali Bilgiler.....	58
<i>B- Performans Bilgileri.....</i>	59
1- Faaliyet ve Proje Bilgileri.....	59
1.1. Faaliyet Bilgileri.....	59
1.2. Yayınlarla İlgili Faaliyet Bilgileri.....	60
1.3. Değişim Programları.....	60
1.4. Proje Bilgileri.....	65
2- Performans Sonuçları Tablosu.....	73

<i>3- Performans Sonuçlarının Değerlendirilmesi</i> .....	79
<i>4- Performans Bilgi Sisteminin Değerlendirilmesi</i> .....	80
<b>IV-KURUMSAL KABİLİYET ve KAPASİTENİN DEĞERLENDİRİLMESİ</b> .....	<b>82</b>
<i>A- Üstünlükler - Değerlendirme</i> .....	82
<i>B- Zayıflıklar - Değerlendirme</i> .....	82
<b>V- ÖNERİ VE TEDBİRLER</b> .....	<b>85</b>
<b>EKLER</b> .....	<b>87</b>
<i>Ek 1- Taşitlar</i> .....	87
<i>Ek 2- Demirbaşlar</i> .....	88
<i>Ek 3- Üst Yöneticinin İç Kontrol Güvence Beyanı</i> .....	90
<i>Ek 4- Mali Hizmetler Birim Yöneticisinin Beyanı</i> .....	91

## **TABLolar**

Tablo 1. Taşınmazların Genel Dağılımı .....	6
Tablo 2. Kapalı Alanların Dağılımı .....	7
Tablo 3. Üniversitemiz Tarafından Hazırlanan Özel Yazılımlar .....	11
Tablo 4. Kampüslerin İnternet Bağlantı Hızları.....	13
Tablo 5. Kütüphane Kaynakları.....	13
Tablo 6. Akademik, İdari, İşçi ve Sözleşmeli Personel Dağılımı.....	14
Tablo 7. Akademik Personel.....	14
Tablo 8. İdari Personel (Kadroların Doluluk Oranına Göre) .....	15
Tablo 9. Ön lisans ve Lisans Öğrenci Sayıları .....	16
Tablo 10. Uzmanlık Eğitimi Yapanlar .....	17
Tablo 11. Enstitüler Öğrenci Sayıları .....	17
Tablo 12. Yabancı Dil Eğitimi Gören Hazırlık Sınıfı Öğrenci Sayıları ve Toplam Öğrenci Sayısına Oranı .....	18
Tablo 13. Öğrenci Kontenjanları ve Doluluk Oranı.....	19
Tablo 14. Yatay Geçişle 2019 – 2020 Eğitim - Öğretim Yılında Üniversitemize Gelen Öğrencilerin Sayıları ve Bölümleri ...	19
Tablo 15. Yatay Geçişle 2019 – 2020 Eğitim - Öğretim Yılında Üniversitemizden Giden Öğrencilerin Sayıları ve Bölümleri	19
Tablo 16. Kaydı Silinen Öğrenci Sayısı (Yatay Geçiş Dışındaki Nedenlerle) .....	19
Tablo 17. Yabancı Uyruklu Öğrencilerin Sayısı ve Bölümleri.....	20
Tablo 18. Mersin Üniversitesi Öğrenci Toplulukları Listesi (2019) .....	26
Tablo 19. Psikolojik Danışma ve Rehberlik Merkezi 2019 Yılında Gerçekleştirilen Hizmet Dökümleri Tablosu .....	30
Tablo 20. Ödünç/İade Hizmetlerine İlişkin 2019 Yılı İstatistiksel Veriler .....	32
Tablo 21. Satın Alınan Veritabanları Listesi .....	33
Tablo 22. Yürütülen Davalar .....	36
Tablo 23. Stratejik Plan – Stratejik Amaç, Hedef ve Temel Stratejilerimiz Tablosu .....	43
Tablo 24. 2019 Yılı Fonksiyonel Düzeyde 12 Aylık Ödenek Kullanım Durumu.....	48
Tablo 25. 2019 Yılı Ekonomik Düzeyde 12 Aylık Ödenek Kullanım Durumu.....	48
Tablo 26. Ekonomik Düzeyde Ödenek Harcama Dağılımı.....	49
Tablo 27. Fonksiyonel Düzeyde Ödenek Harcama Dağılımı.....	50
Tablo 28. 2019 Yılı Bütçe Gelirleri .....	51
Tablo 29. 2019 Yılı Kurum Bilançosu.....	54
Tablo 30. 2019 Yılı Faaliyet Sonuçları .....	55
Tablo 31. 2019 Yılı Bütçe Uygulama Sonuçları.....	56
Tablo 32. İç Denetim Sonuçları.....	57
Tablo 33. Diğer Mali Bilgiler .....	58
Tablo 34. Üniversitemiz Tarafından Düzenlenen Ulusal ve Uluslararası Etkinlik Sayısı .....	59
Tablo 35. Ulusal ve Uluslararası Katılım Sağlanan Etkinlik Sayısı (Üniversitemizin Düzenledikleri Hariç) .....	59
Tablo 36. Üniversiteler Arasında Yapılan İkili Anlaşmalar (Erasmus) (1).....	60
Tablo 37. Erasmus Değişim Programı (Öğrenci) (Gelen).....	63
Tablo 38. Erasmus Değişim Programı (Öğrenci) (Giden) .....	63
Tablo 39. Üniversiteler Arasında Yapılan İkili Anlaşmalar (Mevlana).....	64
Tablo 40. Mevlana Değişim Programı (Öğrenci) (Gelen) .....	64
Tablo 41. Mevlana Değişim Programı (Öğrenci) (Giden) .....	64
Tablo 42. Bilimsel Araştırma Proje Sayısı ve Maliyeti.....	66
Tablo 43. 2019 Yılında Desteklenen Bilimsel Araştırma Projeleri .....	66
Tablo 44. 2019 Yılı Desteklenen TÜBİTAK Projeleri.....	66
Tablo 45. Bilimsel Araştırma Projeleri Harcama İzleme .....	68
Tablo 47. Performans Sonuçları Tablosu .....	73

## **SEKİLLER**

Şekil 1. Akademik Organizasyon Yapısı.....	9
Şekil 2. İdari Organizasyon Yapısı .....	10
Şekil 3. Mersin Üniversitesi Bilgi İşlem Ağ Topolojisi .....	12





## SUNUŞ



Mersin Üniversitesi, faaliyete başladığı günden itibaren üstlendiği görevleri, geleceğimizin güvencesi olan gençlerimize çağdaş bir eğitim vererek yerine getirmekte, aklın ve bilimin ışığında; çalışkan, üretken, yaratıcı ve nitelikli bireyler yetiştirme hedefinde ilerlemektedir.

Üniversitemiz, başta sivil toplum kuruluşları olmak üzere dış paydaşlarıyla işbirliği içinde çalışmalar yürütmektedir. Bulunduğu konum itibarıyla yaşamın içinde bir üniversite vizyonu; Üniversitemiz şehirle bütünleşerek, topluma verdiği kaliteli hizmetlerle şehrin gelişimine katkı sağlamaktadır. Başarılı bir kurumsal kimlik oluşturan Mersin Üniversitesi, eğitim-öğretim faaliyetlerini her zaman daha ileriye taşıyarak örnek bir bilim yuvası olmaya devam edecektir.

Çağdaş, değişime ayak uydurabilen ve akademik yaşamda toplam kalite felsefesini benimsemiş olan Üniversitemiz, Atatürk'ün kurduğu Türkiye Cumhuriyeti'nin temel ilkelerine bağlı, katılımcı, üretken ve ülkesini tüm dünyada temsil edecek üstün nitelikli bireyler yetiştirmek üzere, ulusal ve uluslararası düzeyde bir eğitim anlayışını, akademik ve idari personelinin çabalarıyla her zaman ileriye taşımayı hedeflemektedir.

2019 Yılı İdare Faaliyet Raporu, Üniversitemizin temel ilkeleri ve 5018 sayılı Kamu Mali Yönetim ve Kontrol Kanununun şeffaflık ve hesap verebilirlik anlayışı doğrultusunda hazırlanmıştır.

Mersin Üniversitesi 2019 Yılı İdare Faaliyet Raporunu tüm paydaşlarımıza, ilgili kurum ve kuruluşlar ile kamuoyuna saygılarımla sunar ve bu raporun hazırlanmasında katkı veren bütün çalışanlarımıza teşekkür ederim.

**Prof. Dr. Ahmet ÇAMSARI**  
**Rektör**



# **GENEL BİLGİLER**

## **I- GENEL BİLGİLER**

---

### ***A- Misyon ve Vizyon***

#### **Misyon**

Sahip olduđu yüksek nitelikli akademik programlarla evrensel deęerler iinde eęitim-öęretim yaparak, bilgi ve birikimlerini tüm insanlık yararına kullanan, modern, yaratıcı, pozitif ve eleştirel düşünebilen, doğaya duyarlı, kültür deęerlerinin farkında, Gazi Mustafa Kemal Atatürk'ün kurduđu Türkiye Cumhuriyeti'nin temel ilkelerine baęlı, katılımcı, üretken ve ülkesini tüm dünyada temsil edecek üstün nitelikli bireyler yetiştirip, bilimsel çalışma ve araştırmalarla ürettiklerini toplum yararına sunup bölgesel ve ulusal alanda gelişme ve sürdürülebilir kalkınmaya katkı sağlamaktır.

#### **Vizyon**

Ulusal ve uluslararası düzeyde vereceęi eęitim-öęretim, üreteceęi bilgi, teknoloji ve sanat ile öğrencilerini, mezunlarını, çalışanlarını ve toplumu yaşam boyu öğrenmeyle bütünleştiren, kalite odaklı, toplum deęerlerine duyarlı, engelsiz ve uluslararası tanınırlıęa sahip bir üniversite olmaktır.

## ***B- Yetki, Görev ve Sorumluluklar***

Bir yükseköğretim kurumu olan Üniversitemiz, TBMM'nin 03.07.1992 tarihinde kabul ettiği 11.07.1992 tarihli ve 3837 sayılı "Yükseköğretim Kurumları Teşkilatı Hakkında 41 sayılı Kanun Hükmünde Kararnamenin Değiştirilerek Kabulüne Dair 2809 sayılı Kanun ile 71 ve 190 sayılı Kanun Hükmünde Kararnamelerde Değişiklik Yapılması Hakkında Kanun" ile kurulmuştur.

Üniversitelerin görev ve yetkileri Anayasamızın 130 ve 131. maddeleri çerçevesinde 2547 sayılı Yükseköğretim Kanununda belirtilmiştir.

Mersin Üniversitesi bir kamu kuruluşudur ve 2547 sayılı Yükseköğretim Kanununa tabi bir Devlet Üniversitesidir. Yasal yükümlülükler açısından bakıldığında kuruluş tarafından üretilen mal ve hizmetlerin kapsamı 2547 Sayılı Yükseköğretim Kanununun 1., 4. ve 5. maddelerinde açıkça belirtilmiştir.

Üniversitemiz tarafından sunulan hizmetin nitelik ve niceliği de yine aynı yasanın 12. maddesinde şu şekilde tarif edilmiştir:

"Bu kanundaki amaç ve ana ilkelere uygun olarak yükseköğretim kurumlarının görevleri;

a) Çağdaş uygarlık ve eğitim-öğretim esaslarına dayanan bir düzen içinde, toplumun ihtiyaçları ve kalkınma planları ilke ve hedeflerine uygun ve ortaöğretime dayalı çeşitli düzeylerde eğitim-öğretim, bilimsel araştırma, yayım ve danışmanlık yapmak,

b) Kendi ihtisas gücü ve maddi kaynaklarını rasyonel, verimli ve ekonomik şekilde kullanarak, milli eğitim politikası ve kalkınma planları ilke ve hedefleri ile Yükseköğretim Kurulu tarafından yapılan plan ve programlar doğrultusunda, ülkenin ihtiyacı olan dallarda ve sayıda insan gücü yetiştirmek,

c) Türk toplumunun yaşam düzeyini yükseltici ve kamuoyunu aydınlatıcı bilim verilerini söz, yazı ve diğer araçlarla yaymak,

d) Örgün, yaygın, sürekli ve açık eğitim yoluyla toplumun özellikle sanayileşme ve tarımda modernleşme alanlarında eğitilmesini sağlamak,

e) Ülkenin bilimsel, kültürel, sosyal ve ekonomik yönlerden ilerlemesini ve gelişmesini ilgilendiren sorunlarını, diğer kuruluşlarla işbirliği yaparak, kamu kuruluşlarına önerilerde bulunmak suretiyle öğretim ve araştırma konusu yapmak, sonuçlarını toplumun yararına sunmak ve kamu kuruluşlarınca istenecek inceleme ve araştırmaları sonuçlandırarak düşüncelerini ve önerilerini bildirmek,

f) Eğitim-öğretim ve seferberliği içinde, örgün, yaygın, sürekli ve açık eğitim hizmetini üstlenen kurumlara katkıda bulunacak önlemleri almak,

g) Yörelereindeki tarım ve sanayinin gelişmesine ve ihtiyaçlarına uygun meslek elemanlarının yetişmesine ve bilgilerinin gelişmesine katkıda bulunmak, sanayi, tarım ve sağlık hizmetleri ile diğer hizmetlerde modernleşmeyi, üretimde artışı sağlayacak çalışma ve programlar yapmak, uygulamak ve yapılanlara katılmak, bununla ilgili kurumlarla işbirliği yapmak ve çevre sorunlarına çözüm getirici önerilerde bulunmak,

h) Eğitim teknolojisini üretmek, geliştirmek, kullanmak, yaygınlaştırmak,

ı) Yükseköğretimin uygulamalı yapılmasına ait eğitim-öğretim esaslarını geliştirmek, döner sermaye işletmelerini kurmak, verimli çalıştırmak ve bu faaliyetlerin geliştirilmesine ilişkin gerekli düzenlemeleri yapmaktır."

Eğitim ve öğretim hizmetlerinden yararlanan kişiler, ön lisans ve lisans öğrencilerimiz, lisansüstü eğitime (yüksek lisans ve doktora) başvuran, yani mezuniyet sonrası öğrencilerimiz ve tıpta uzmanlık öğrencilerimizdir. Ayrıca Üniversitemizin çeşitli fakülteleri ve yüksekokulları, özel kuruluşlara danışmanlık ve proje hizmetleri vererek hem topluma hem de döner sermayeye katkıda bulunmaktadır. Toplum ile en yakın teması kuran birimlerimiz ise Tıp Fakültesi, Diş Hekimliği Fakültesi ve Mersin Üniversitesi Hastanesidir.

Yükseköğretim kurumlarında görev yapan akademik ve idari personel 2914 sayılı Yükseköğretim Personel Kanunu ve 657 Sayılı Devlet Memurları Kanunu kapsamında görevlerini yerine getirmektedirler.

## ***C- İdareye İlişkin Bilgiler***

### ***1- Fiziksel Yapı***

#### **Çiftlikköy Merkez Kampüsü**

Kent merkezine 14 kilometre uzaklıktaki Çiftlikköy Merkez Kampüsü, toplam 4.181 dekar alan üzerine kurulmuştur. Bu kampüste; Eğitim, Diş Hekimliği, Fen-Edebiyat, Güzel Sanatlar, İktisadi ve İdari Bilimler, İletişim, İslami İlimler, Mimarlık, Mühendislik, Turizm, Hemşirelik, Spor Bilimleri ve Tıp Fakültelerinin yanı sıra Eğitim Bilimleri, Sağlık Bilimleri, Fen Bilimleri, Sosyal Bilimler ve Güzel Sanatlar Enstitüleri, Devlet Konservatuvarı, Takı Teknolojisi ve Tasarımı, Sağlık ve Yabancı Diller Yüksekokulları ile Sosyal Bilimler ve Teknik Bilimler Meslek Yüksekokulları yer almaktadır. Rektörlük, idari ve akademik merkez birimlerinin de bulunduğu Çiftlikköy Merkez Kampüsü'nde Mersin Üniversitesi Hastanesi ve diğer araştırma ve uygulama merkezlerimiz ile öğrencilerin sosyal, kültürel ve sportif amaçlı kullanabileceği pek çok tesis ve alan da yer almaktadır.

#### **Yenişehir Kampüsü**

Kent merkezinin batı yönünde bulunan Yenişehir Kampüsü, toplam 27.885 m<sup>2</sup> alana sahiptir. 1999 tarihinden itibaren hizmet veren bu kampüsümüzde, Su Ürünleri ve Eczacılık Fakülteleri, Sağlık Hizmetleri Meslek Yüksekokulu, Nevit Kodallı Oda Müziği Uygulama ve Araştırma Merkezi ve Konser Salonu ile Sürekli Eğitim Merkezi, Türkçe Eğitimi Uygulama ve Araştırma Merkezi ve Uygulama Kreşi yer almaktadır.

#### **Tece Kampüsü**

Mersin sahil bandında yer alan Tece Kampüsü, toplam 20.000 m<sup>2</sup> alana sahiptir. Bu kampüste Denizcilik Fakültesi, Denizcilik Meslek Yüksekokulu, Mersin Meslek Yüksekokulu, Uzaktan Eğitim Uygulama ve Araştırma Merkezi ile Deniz Kaplumbağaları Araştırma ve Uygulama Merkezi faaliyetini sürdürmektedir.

## **İLÇELERDEKİ YERLEŞİMLER**

### **Anamur**

Anamur Meslek Yüksekokulu, Aydıncık Meslek Yüksekokulu ve Anamur Uygulamalı Teknoloji ve İşletmecilik Yüksekokulu Mersin'e 223 km. uzaklıktaki Anamur ilçesinde, Kültür ve Turizm Bakanlığı tarafından Üniversitemize süresiz tahsis edilen idari bina ile Milli Eğitim Bakanlığı tarafından tahsis edilen ve Üniversitemiz tarafından onarımı tamamlanan yeni binasında eğitim-öğretimi sürdürmektedir. Anamur'da Yüksekokul Yapıtırma Derneği tarafından yapımına başlanan yeni binanın kaba inşaatı tamamlanarak Üniversiteye devredilmiştir. İkmal inşaatı olarak 2014 yılında ihalesi yapılan bina Mart 2015 yılında tamamlanarak hizmete açılmıştır.

### **Erdemli**

2005-2006 eğitim-öğretim yılında eğitime başlayan Erdemli Uygulamalı Teknoloji ve İşletmecilik Yüksekokulu ile Erdemli Meslek Yüksekokulu, Erdemli Belediyesine ait olan binada eğitim-öğretimi sürdürmektedir.

### **Gülнар**

Mustafa Baysan Meslek Yüksekokulu, Mersin'e 148 km. uzaklıktaki Gülнар ilçesinde, kendi binasında eğitim-öğretimi sürdürmektedir. Yüksekokul 1998-1999 eğitim-öğretim yılında 8000 m<sup>2</sup> kapalı alanı olan kendi hizmet binasına taşınarak bu binada eğitimini sürdürmektedir. Hizmet binası 3 blok halindedir. Eğitim-öğretim B ve C Bloкта sürdürülmektedir. A Blok 120 öğrenci kapasiteli Öğrenci Yurdu haline getirilmiştir. Öğrenci

Yurdunun tüm donanımı sağlanmış olup, tam kapasite ile eksiksiz hizmet verebilecek durumdadır.

### Mut

Mut Meslek Yüksekokulu, Mersin'e 160 km. uzaklıktaki Mut ilçesinde, kendi binasında eğitim-öğretimini sürdürmektedir.

### Silifke

Silifke Meslek Yüksekokulu ve Silifke Uygulamalı Teknoloji ve İşletmecilik Yüksekokulu Mersin'e 85 km. uzaklıktaki Silifke ilçesinde, 1999 yılında Üniversitemize devredilen ve onarımı sivil toplum örgütleri tarafından yapılan DSİ Kayraktepe Tesisleri içinde bulunan iki binada eğitim-öğretimini sürdürmektedir.

Üniversitemiz birimlerinin faaliyette bulunduğu taşınmazlarla ilgili arazi durumu ve sahip olduğu kapalı alanlara ilişkin bilgiler Tablo 1 ve Tablo 2'de gösterilmiştir.

Tablo 1. Taşınmazların Genel Dağılımı								
Kampüs Adı	Mülkiyeti Durumuna Göre Taşınmaz Alanı (m <sup>2</sup> )						Toplam (m <sup>2</sup> )	Açıklama
	Üniversite (Kamulaştırma+ Satınalma+Bağış)	Maliye Bakanlığı (Tahsis)	Orman ve Su İşleri Bakanlığı (Tahsis)	Tahsis İstenilen Maliye Arazileri	Kamulaştırılacak Araziler	Diğer		
Çiftlikköy Kampüsü	826.700	187.640	1.311.765	1.629.318	225.674	0	4.181.097	Üniversite+ Maliye+ Orman Bakanlığı
Yenişehir Kampüsü	27.885	6.659	0	0	0	0	34.544	Üniversite+ Maliye
Tece Kampüsü	15.547	4.550	0	0	0	0	20.097	Üniversite+ Maliye
Şehir Merkezi (Eski Hastane)	2.632	0	0	0	0	0	2.632	Üniversite
Anamur MYO	0	20.251	0	0	0	4.590	24.841	Milli Eğitim+ Kültür Bakanlığı+ Maliye Bakanlığı
Aydıncık MYO	0	0	42.415,43	0	0	0	42.415,43	Orman ve Su İşleri Bakanlığı
Erdemli MYO	0	68.629	0	0	0	0	68.629	Maliye
Erdemli Uyg. Tek. İşl. YO	0	0	0	0	0	5.061	5.061	Erdemli Belediyesi
Gülınar MYO	13.084	0	0	0	0	0	13.084	Üniversite
Mut MYO	0	96.158	0	0	0	20.001	116.159	Maliye
Silifke MYO+Silifke Uyg.Tk.İşl.YO	436	41.163	0	0	0	17.220	58.819	Üniversite+ Silifke Belediyesi
<b>Toplam</b>	<b>886.284</b>	<b>425.050</b>	<b>1.354.180,43</b>	<b>1.629.318</b>	<b>225.674</b>	<b>46.872</b>	<b>4.567.378,43</b>	



Tablo 2. Kapalı Alanların Dağılımı				
Kampüs Adı	Toplam Proje Alanı (m <sup>2</sup> )	Tamamlanan Kapalı Alan (m <sup>2</sup> )	Tamamlanan Açık Alan (m <sup>2</sup> )	Devam Eden Proje Alanı (m <sup>2</sup> )
<b>Çiftlikköy Kampüsü</b>	<b>386.024</b>	<b>316.346</b>	<b>31.678</b>	<b>38.000</b>
<b>Yenişehir Kampüsü</b>	<b>20.996</b>	<b>20.496</b>	<b>500</b>	<b>0</b>
<b>Tece Kampüsü</b>	<b>15.000</b>	<b>14.500</b>	<b>500</b>	<b>0</b>
<b>İl Merkezinde Yer Alan Diğer Alanlar</b>	<b>4.048</b>	<b>4.048</b>	<b>0</b>	<b>0</b>
Eski Hastane	4.048	4.048	0	0
<b>İlçeler</b>	<b>57.255</b>	<b>45.255</b>	<b>5.500</b>	<b>6.000</b>
Anamur	6.590	6.090	500	0
Aydıncık	6.000	0	0	6.000
Erdemli	6.800	6.300	500	0
Silifke	8.450	4.950	3.500	0
Gülnar	9.228	8.728	500	0
Mut	9.687	9.175	500	0
<b>Toplam</b>	<b>483.323</b>	<b>400.645</b>	<b>38.178</b>	<b>44.000</b>

## 2- Örgüt Yapısı

Mersin Üniversitesi'nin yönetim ve organizasyonu 2547 sayılı yasa hükümlerine göre belirlenmiştir. Üniversitenin yönetim organları Rektör, Üniversite Senatosu ve Üniversite Yönetim Kuruludur.

**Rektör;** Devlet ve vakıf üniversitelerine rektör, Cumhurbaşkanınca atanır. Vakıflarca kurulan üniversitelerde rektör ataması, mütevelli heyetinin teklifi üzerine yapılır. Rektör, üniversite veya yüksek teknoloji enstitüsü tüzel kişiliğini temsil eder. Rektörlerin yaş haddi 67 yaştır. Ancak rektör olarak atanmış olanlarda görev süreleri bitinceye kadar yaş haddi aranmaz. Rektör, çalışmalarında kendisine yardım etmek üzere, üniversitenin aylıklı profesörleri arasından en çok üç kişiyi kendi rektörlük görev süresiyle sınırlı olmak kaydıyla rektör yardımcısı olarak seçer.

**Senato;** rektörün başkanlığında, rektör yardımcıları, dekanlar ve her fakülteden fakülte kurullarınca üç yıl için seçilecek birer öğretim üyesi ile rektörlüğe bağlı enstitü ve yüksekokul müdürlerinden oluşur. Senato, üniversitenin akademik organı olarak işlev görür. Bu kapsamda üniversitenin eğitim - öğretim, bilimsel araştırma ve yayım faaliyetlerinin esasları hakkında karar almak ve Üniversite Yönetim Kuruluna üye seçmek temel görevleri arasındadır.

**Üniversite Yönetim Kurulu;** rektörün başkanlığında dekanlardan, üniversiteye bağlı değişik öğretim birim ve alanlarını temsil edecek şekilde senato tarafınca dört yıl için seçilecek üç profesörden oluşur. Üniversite Yönetim Kurulu idari faaliyetlerde rektöre yardımcı bir organ olarak işlev görmektedir.

Fakülte, Enstitü ve Yüksekokul düzeyinde yönetim organları aşağıdaki gibidir:

**Fakülte Organları;** Dekan, Fakülte Kurulu ve Fakülte Yönetim Kurulundan oluşur.  
**Enstitü Organları;** Enstitü Müdürü, Enstitü Kurulu ve Enstitü Yönetim Kurulundan oluşur.  
**Yüksekokul Organları;** Yüksekokul Müdürü, Yüksekokul Kurulu ve Yüksekokul Yönetim Kurulundan oluşur.

Rektörlük idari yönetim örgütünün başında bir genel sekreter ve genel sekretere bağlı genel sekreter yardımcıları, daire başkanları, müdürler, hukuk müşaviri, 657 sayılı Devlet Memurları Kanununa tabi memurlar ve diğer görevliler bulunmaktadır.

Fakülte ve yüksekokullar bölüm, anabilim dalı ve bilim dalı olarak, enstitüler ise fakülte ve lisans eğitimi veren yüksekokullardaki anabilim dalları olarak yapılır. Her fakültede dekana bağlı ve fakülte idari örgütünün başında bir fakülte sekreteri, enstitü veya yüksekokullarda ise müdüre bağlı yüksekokul veya enstitü sekreteri bulunur.

Üniversitemizin akademik organizasyon yapısı Şekil 1'de, idari organizasyon yapısı ise Şekil 2'de gösterilmiştir.



T.C.  
MERSİN ÜNİVERSİTESİ  
AKADEMİK BİRİMLER ORGANİZASYON YAPISI

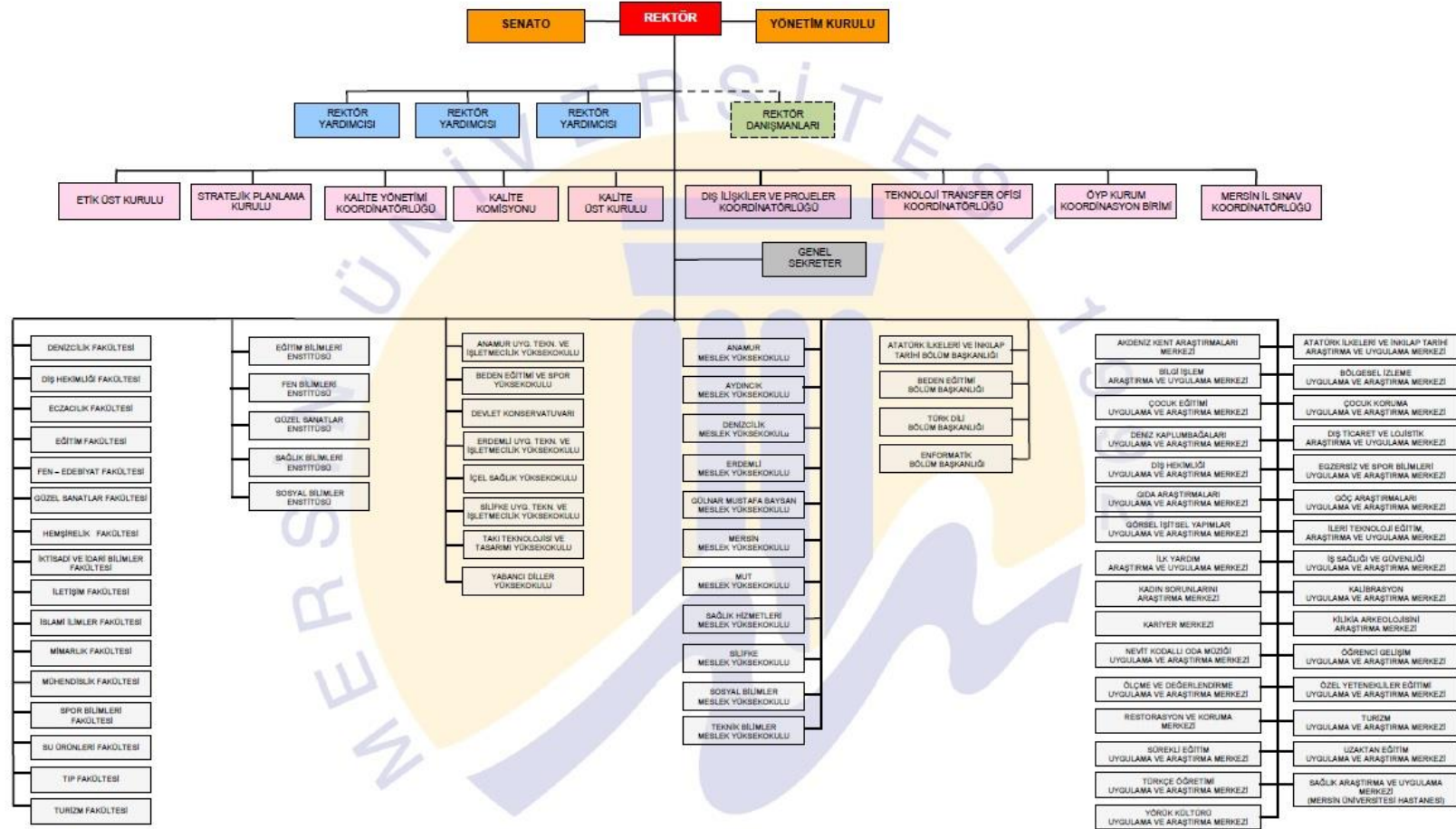

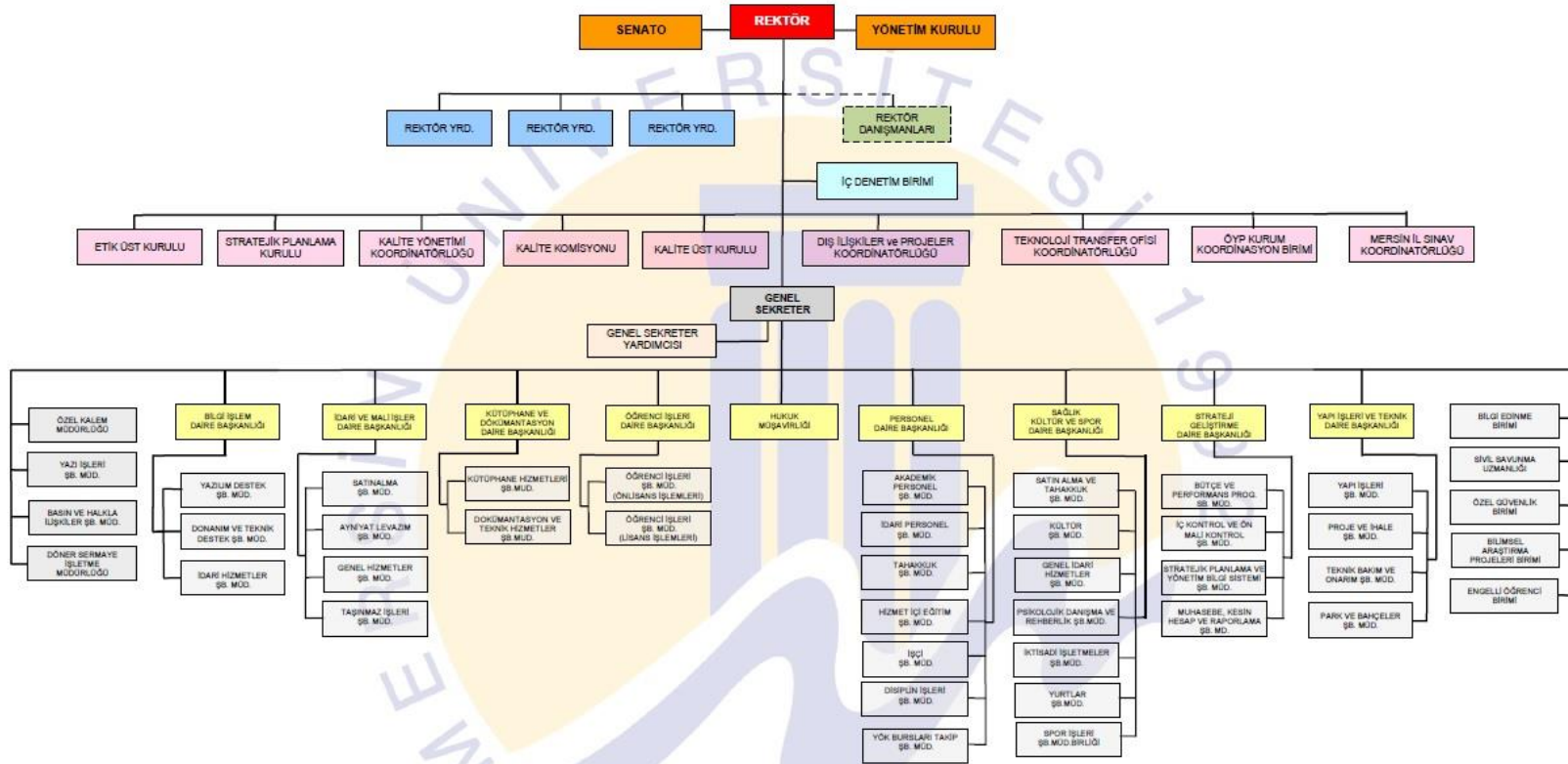

Şekil 2. İdari Organizasyon Yapısı

### 3- Bilgi ve Teknolojik Kaynaklar

#### 3.1. Yazılımlar

Tablo 3. Üniversitemiz Tarafından Hazırlanan Özel Yazılımlar

Kullanılan Yazılım Programları	Sorumlu Birim/Kurum	Kullanıcı Birimler	Kullanım Alanları
Faaliyet Bilgi Sistemi	Bilgi İşlem Daire Başkanlığı	Tüm Harcama Birimleri	Performans programı hazırlık ve izleme çalışmaları
Analitik Harcama Programı	Bilgi İşlem Daire Başkanlığı	Strateji Geliştirme Daire Başkanlığı	Bütçe takip çalışmaları
Analitik Hazırlık Programı	Bilgi İşlem Daire Başkanlığı	Strateji Geliştirme Daire Başkanlığı	Bütçe hazırlık çalışmaları
Araç Bilgi Sistemi	Bilgi İşlem Daire Başkanlığı	İdari Mali İşler Daire Başkanlığı	Araçların yakıt vb. harcamalarının ve bilgilerin takibi
KİDBS (Kurumsal İç Değerlendirme Bilgi Sistemi)	Bilgi İşlem Daire Başkanlığı	Kalite Komisyonu	Performans göstergelerine göre bilgi girişi ve değerlendirme
Adres Etiket Programı	Bilgi İşlem Daire Başkanlığı	Basın ve Halkla İlişkiler Şube Müdürlüğü	Adres takibi ve etiket basımı
Bap Otomasyonu	Bilgi İşlem Daire Başkanlığı	Bilimsel Araştırma ve Projeleri Birimi	Proje başvuru ve işlemlerinin takibi
İş Takip Programı	Bilgi İşlem Daire Başkanlığı	Bilgi İşlem Daire Başkanlığı	Yapılan işlerin takibi ve raporlanması
Güzel Sanatlar ve Takı Online Başvuru Sistemi	Bilgi İşlem Daire Başkanlığı	Güzel Sanatlar Fak. ve Takı Tasarımı ve Tek. YO	Sınava girecekler için online başvuru işlemleri
Güzel Sanatlar Sınav Programı	Bilgi İşlem Daire Başkanlığı	Güzel Sanatlar Fakültesi	Yetenek sınavı işlemleri
Toplantı Bilgi Sistemi	Bilgi İşlem Daire Başkanlığı	Genel Sekreterlik	Senato ve yönetim kurulu toplantı karar işlemleri
Kitap Satış Sistemi	Bilgi İşlem Daire Başkanlığı	Kitap Satış Bürosu	Online kitap satış ve takip işlemleri
Kalite Yönetim Sistemi	Bilgi İşlem Daire Başkanlığı	Kalite Yönetimi Koordinatörlüğü	Kalite doküman yönetimi
Sticker Bilgi Sistemi	Bilgi İşlem Daire Başkanlığı	Bilgi İşlem Daire Başkanlığı ve Özel Güvenlik	Araçlara takılan stickerlerin plakalara göre takibi
Strateji Evrak Takip Sistemi	Bilgi İşlem Daire Başkanlığı	Strateji Geliştirme Daire Başkanlığı	Evrak takip işlemleri
Takı Teknoloji Sınav Programı	Bilgi İşlem Daire Başkanlığı	Takı Teknoloji ve Tasarımı Yüksekokulu	Yetenek sınav işlemleri
Personel Takip Sistemi	Bilgi İşlem Daire Başkanlığı	Tüm Birimler	Kadro takibi ve personel işlemleri
İşkur İşçi Maaş Programı	Bilgi İşlem Daire Başkanlığı	İdari Mali İşler Daire Başkanlığı	İŞKUR İşçi maaş işlemleri
Denizcilik Kalite Yönetim Sistemi	Bilgi İşlem Daire Başkanlığı	Denizcilik Meslek Yüksekokulu	Kalite doküman yönetimi
MEİTAM Stok Takip Programı	Bilgi İşlem Daire Başkanlığı	MEİTAM	Stok Takibi
ÖYP Bütçe ve Harcama Takip Programı	Bilgi İşlem Daire Başkanlığı	ÖYP Birim, Enstitüler, Danışmanlar	ÖYP Bütçe ve Harcama Takibi
İşçi Maaş Programı	Bilgi İşlem Daire Başkanlığı	Personel Daire Başkanlığı	İşçi maaş işlemleri
Bilişim Talep Programı	Bilgi İşlem Daire Başkanlığı	Tüm Birimler	Bilişim talep işlemleri
Yazıcı Bilgi Sistemi	Bilgi İşlem Daire Başkanlığı	Bilgi İşlem Daire Başkanlığı	Üniversitemizdeki yazıcıların bilgilerinin tutulması
BİDB Depo Bilgi Sistemi	Bilgi İşlem Daire Başkanlığı	Bilgi İşlem Daire Başkanlığı	BİDB sarf malzemelerinin takibini sağlamak
Yapı İşleri Depo Bilgi Sistemi	Yapı İşl. ve Tekn. Daire Bşk.	Yapı İşleri ve Teknik Daire Başkanlığı	Yapı İş.Tek.Da. Bşk. sarf malzemelerinin takibini sağlamak

## 3.2. Donanım

### 3.2.1. Ağ Bilgileri

Günlük hayatın ve bilim dünyasının vazgeçilmez unsuru olan internet teknolojileri, Üniversitemizde aktif olarak kullanılmaktadır. Mersin Üniversitesi'ne bağlı pek çok birim, çağımızın bilgi iletişim ağı internete bağlanmış durumdadır. Çiftlikköy Kampüsü ve diğer 7 kampüslerimizin bilgisayar ağları ve alt yapı çalışmaları tamamlanmış ve internet bağlantısı sağlamıştır.

Üniversitemizin tüm kampüsleri ile birlikte network topolojisi aşağıdaki şekilde gösterilmiştir:

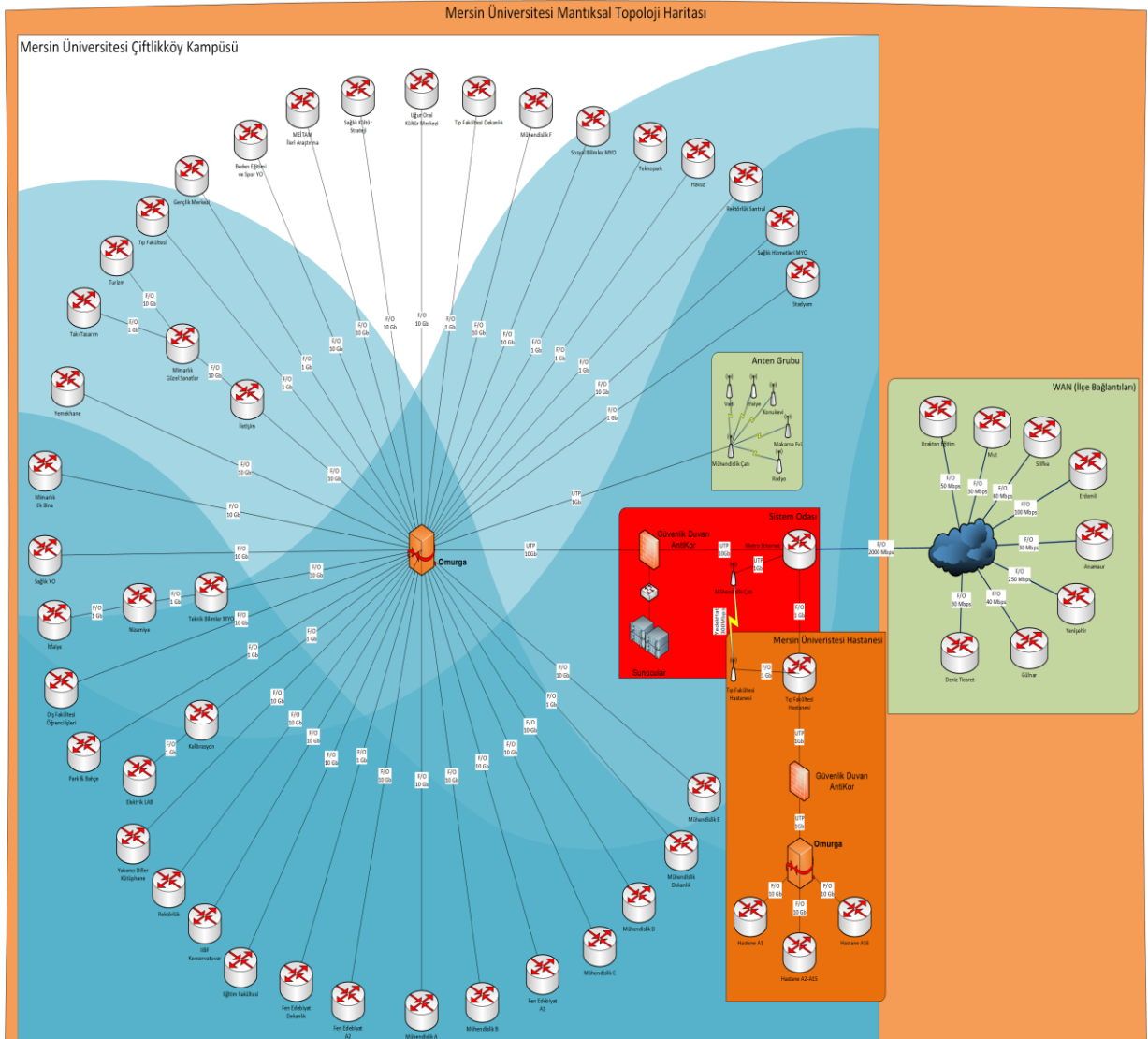

Şekil 3. Mersin Üniversitesi Bilgi İşlem Ağ Topolojisi

Tablo 4. Kampüslerin İnternet Bağlantı Hızları	
Kampüs	İnternet Hızı (Mb/s)
Çiftlikköy Kampüsü	2000
Yenişehir Kampüsü	250
Mersin Üniversitesi Hastanesi	2000
Anamur Kampüsü	30
Erdemli Kampüsü	100
Gülner Kampüsü	40
Mut Kampüsü	30
Silifke Kampüsü	60
Tece Kampüsü - Denizcilik Meslek Yüksekokulu	30
Tece Kampüsü - Mersin Meslek Yüksekokulu	50

### Sistem Odası Sunucuları

- AntiKor Web Filtreleme ve Güvenlik Sunucusu
- Alan Adı Sunucusu
- Genel Sanallaştırma Sunucusu (3 sunucu)
- EBYS Sanallaştırma Sunucusu (2 sunucu)

### 3.3. Kütüphane Kaynakları

Tablo 5. Kütüphane Kaynakları	
Basılı Kitap Sayısı	83.532
E-Kitap Sayısı (Abone olunan veri tabanları içerisinde yer alan)	4.380.375
<b>Toplam Kitap Sayısı</b>	<b>4.463.907</b>
Basılı Süreli Yayın Sayısı	44
E-Dergi Sayısı (Abone olunan veri tabanları içerisinde yer alan)	31.617
<b>Toplam Dergi Sayısı</b>	<b>126.316</b>
Veri Tabanı Sayısı	42
Tez Sayısı	3.777
e-Tez Sayısı (Abone olunan veri tabanları içerisinde yer alan)	2.000.000+
Sesli Kitap Sayısı	259
Braille Alfabesi ile Basılmış Kitap Sayısı	2
Film DVD	148
Günlük Gelen Gazete Sayısı	2

#### 4- İnsan Kaynakları

Tablo 6. Akademik, İdari, İşçi ve Sözleşmeli Personel Dağılımı												
Kadro	İdari Personel		Akademik Personel <sup>1</sup>		Geçici İşçi		Sürekli İşçi		Sözleşmeli İdari Personel		Genel Toplam	
Personel Sayısı	Sayı	Dağılım Oranı %	Sayı	Dağılım Oranı%	Sayı	Dağılım Oranı%	Sayı	Dağılım Oranı%	Sayı	Dağılım Oranı%	Sayı	Toplam İçindeki Pay
	a	(a/f)	b	(b/f)	c	(c/f)	d	(d/f)	e	(e/f)	f	
Kadın	768	32,17	824	34,52	1	0,04	580	24,29	214	8,96	2387	48,43
Erkek	721	28,36	932	36,66	0	0	767	30,17	122	4,80	2542	51,57
<b>Toplam</b>	<b>1489</b>	<b>30,20</b>	<b>1756</b>	<b>35,62</b>	<b>1</b>	<b>0,02</b>	<b>1347</b>	<b>27,32</b>	<b>336</b>	<b>6,82</b>	<b>4929</b>	<b>100</b>

Döner Sermaye İşletme Müdürlüğünde; 247'si kadın, 151'i erkek 398 idari personel, 11'i kadın, 6'sı erkek 17 sözleşmeli personel olmak üzere toplamda 415 personel görev yapmaktadır. (Yukarıdaki Tabloda yer alan sayılara dahil edilmiştir.)

#### 4.1. Akademik Personel

Tablo 7. Akademik Personel								
Unvan	Kadroların Doluluk Oranına Göre				Kadroların İstihdam Şekline Göre			
	Dolu	Boş	Toplam	Doluluk Oranı	Tam Zamanlı	Oran	Yarı Zamanlı	Oran
Profesör	298	77	375	79,46	298	100	-	-
Doçent	141	76	217	64,97	141	100	-	-
Dr. Öğr. Üyesi	358	84	442	80,99	-	-	358	100
Öğretim Görevlisi	425	71	496	85,68	-	-	425	100
Araştırma Görevlisi	534	194	728	73,35	-	-	534	100
Sözleşmeli Akademik Personel	15	-	-	-	-	-	-	-
2547/35 ile Kurumda Görevli Akademik Personel	10	-	-	-	-	-	-	-
<b>Toplam (Sözleşmeli ve 2547/35 Hariç)</b>	<b>1756</b>	<b>502</b>	<b>2258</b>					
<b>Genel Toplam (Sözleşmeli ve 2547/35 Dahil)</b>	<b>1781</b>							

<sup>1</sup> Akademik Personel Sayısı (Tüm kadrolu akademik personel 35.madde hariç)



## 4.2. İdari Personel

<b>Tablo 8. İdari Personel (Kadroların Doluluk Oranına Göre)</b>				
<b>Hizmet Sınıflandırması</b>	<b>Dolu</b>	<b>Boş</b>	<b>Genel Toplam</b>	<b>Doluluk Oranı (%)</b>
<b>Genel İdari Hizmetler Sınıfı</b>	736	342	1078	68
<b>Teknik Hizmetler Sınıfı</b>	153	54	207	73
<b>Sağlık Hizmetleri Sınıfı</b>	429	182	611	70
<b>Eğitim ve Öğretim Hizmetleri Sınıfı</b>	7	1	8	87
<b>Avukatlık Hizmetleri Sınıfı</b>	2	3	5	40
<b>Din Hizmetleri Sınıfı</b>	1	1	2	50
<b>Yardımcı Hizmetler Sınıfı</b>	161	22	183	88
<b>Toplam</b>	<b>1489</b>	<b>605</b>	<b>2094</b>	<b>71</b>

4 B Sözleşmeli Personel sayısı 371 Dolu 49 Boş olmak üzere 420 kişi olup, Doluluk Oranı % 88'dir.

4 B Canlı Model sayısı 5 olup, 2'si kadın 3'ü erkektir.

## 5- Sunulan Hizmetler

### 5.1. Eğitim Hizmetleri

Üniversitemizde 2019 yılında 39.034 öğrenciye ön lisans/lisans/yüksek lisans ve doktora düzeyinde eğitim-öğretim verilmiştir.

Tablo 9. Ön lisans ve Lisans Öğrenci Sayıları									
Birim Adı	I. Öğretim			II. Öğretim			Toplam		Genel Toplam
	K	E	Top.	K	E	Top.	K	E	
Anamur Meslek Yüksekokulu	331	459	790	0	0	0	331	459	790
Aydıncık Meslek Yüksekokulu	2	1	3	0	0	0	2	1	3
Denizcilik Fakültesi	31	104	135	0	0	0	31	104	135
Denizcilik Meslek Yüksekokulu	44	325	369	26	208	234	70	533	603
Devlet Konservatuvarı	33	32	65	0	0	0	33	32	65
Diş Hekimliği Fakültesi	130	138	268	0	0	0	130	138	268
Eczacılık Fakültesi	262	208	470	0	0	0	262	208	470
Eğitim Fakültesi	1439	763	2202	111	44	155	1550	807	2357
Erdemli Meslek Yüksekokulu	302	482	784	120	172	292	422	654	1076
Erdemli Uyg.Tek. ve İşl. Y.O.	137	404	541	0	0	0	137	404	541
Fen - Edebiyat Fakültesi	2246	1882	4128	53	86	139	2299	1968	4267
Gülınar Mustafa Baysan M.Y.O.	63	185	248	0	0	0	63	185	248
Güzel Sanatlar Fakültesi	288	147	435	0	0	0	288	147	435
Hemşirelik Fakültesi	251	162	413	0	0	0	251	162	413
İçel Sağlık Yüksekokulu	556	372	928	0	0	0	556	372	928
İktisadi ve İdari Bilimler Fak.	1177	1273	2450	228	388	616	1405	1661	3066
İletişim Fakültesi	266	523	789	0	0	0	266	523	789
İslami İlimler Fakültesi	30	32	62	0	0	0	30	32	62
Mersin Meslek Yüksekokulu	641	1175	1816	0	0	0	641	1175	1816
Mimarlık Fakültesi	429	379	808	0	0	0	429	379	808
Mut Meslek Yüksekokulu	105	150	255	0	0	0	105	150	255
Mühendislik Fakültesi	796	2127	2923	0	0	0	796	2127	2923
Sağlık Hizmetleri Meslek Y.O.	963	542	1505	0	0	0	963	542	1505
Silifke Meslek Yüksekokulu	188	222	410	0	0	0	188	222	410
Silifke Uyg.Tek. ve İşl. Y.O.	56	93	149	0	0	0	56	93	149
Sosyal Bilimler Meslek	823	1053	1876	591	1112	1703	1414	2165	3579
Spor Bilimleri Fakültesi	271	317	588	21	34	55	292	351	643
Su Ürünleri Fakültesi	12	69	81	0	0	0	12	69	81
Takı Teknolojisi ve Tas. Y.O.	79	81	160	0	0	0	79	81	160
Teknik Bilimler M.Y.O.	594	1976	2570	328	978	1306	922	2954	3876
Tıp Fakültesi	695	869	1564	0	0	0	695	869	1564
Turizm Fakültesi	423	539	962	56	108	164	479	647	1126
Turizm İşl. ve Otelcilik Y.O.	44	99	143	33	75	108	77	174	251
<b>Toplam</b>	<b>13707</b>	<b>17183</b>	<b>30890</b>	<b>1567</b>	<b>3205</b>	<b>4772</b>	<b>15274</b>	<b>20388</b>	<b>35662</b>

Tıp Fakültesi sorumluluğunda bulunan uzmanlık eğitimi ile ilgili bilgiler Tablo 11'de gösterilmiştir.

Tablo 10. Uzmanlık Eğitimi Yapanlar		
İdare/Birim/Alan	Tıpta Uzmanlık Eğitimi Yapanlar	Yandal Uzmanlık Eğitimi Yapanlar
Tıp Fakültesi Kadrosunda	286	51
Enstitü Kadrosunda	0	0
Sağlık Bakanlığı Kadrosunda	44	4
Yabancı Uyruklu Statüsünde	11	0
<b>Toplam</b>	<b>341</b>	<b>55</b>

### 5.1.1. Yüksek Lisans ve Doktora Programları

Enstitülerin öğrenci sayıları ve öğretim yapılan yüksek lisans ve doktora program sayıları aşağıdaki tabloda belirtilmiştir.

Tablo 11. Enstitüler Öğrenci Sayıları									
Birim	Y.L. Program Sayısı		Yüksek Lisans Öğrenci Sayısı		Uzaktan Eğitim Y.L. Program Sayısı	Uzaktan Eğitim Y.L. Öğrenci Sayısı	Doktora Program Sayısı	Doktora Öğrenci Sayısı	Toplam Öğrenci Sayısı
	Tezli	Tezsiz	Tezli	Tezsiz					
Fen Bilimleri Enstitüsü	20	3	723	22	0	0	20	211	956
Sağlık Bilimleri Enstitüsü	24	0	209	4	0	0	23	116	329
Sosyal Bilimler Enstitüsü	31	4	1030	63	5	451	20	274	1367
Güzel Sanatlar Enstitüsü	6	0	75	0	0	0	0	0	75
Eğitim Bilimleri Enstitüsü	17	7	504	62	1	0	5	79	645
<b>Toplam</b>	<b>98</b>	<b>14</b>	<b>2541</b>	<b>151</b>	<b>6</b>	<b>451</b>	<b>68</b>	<b>680</b>	<b>3372</b>

## 5.1.2. Yabancı Dil Hazırlık Sınıfı Öğrenci Sayıları

Yabancı dil eğitimi gören ön lisans ve lisans öğrencilerimize ait sayısal veriler Tablo 12'de gösterilmiştir.

Tablo 12. Yabancı Dil Eğitimi Gören Hazırlık Sınıfı Öğrenci Sayıları ve Toplam Öğrenci Sayısına Oranı								
Birim Adı	I. Öğretim			II. Öğretim			I. ve II. Öğretim Toplamı	Yüzde <sup>2</sup>
	K	E	Top.	K	E	Top.	Sayı	
Anamur Meslek Yüksekokulu	4	13	17	0	0	0	17	2,11 %
Denizcilik Fakültesi	5	15	20	0	0	0	20	14,81 %
Denizcilik Meslek Yüksekokulu	1	38	39	1	23	24	63	10,44 %
Devlet Konservatuvarı	4	2	6	0	0	0	6	9,23 %
Eğitim Fakültesi	43	36	79	0	0	0	79	3,34 %
Erdemli Meslek Yüksekokulu	1	8	9	0	0	0	9	0,83 %
Fen - Edebiyat Fakültesi	210	134	344	0	0	0	344	8,05 %
Hemşirelik Fakültesi	2	0	2	0	0	0	2	0,48 %
İktisadi ve İdari Bilimler Fakültesi	193	216	409	0	0	0	409	13,32 %
Mimarlık Fakültesi	114	108	222	0	0	0	222	27,47 %
Mühendislik Fakültesi	52	167	219	0	0	0	219	7,45 %
Silifke Uygulamalı Teknoloji ve İşletmecilik Yüksekokulu	0	1	1	0	0	0	1	0,67 %
Sosyal Bilimler Meslek Yüksekokulu	16	13	29	0	0	0	29	0,81 %
Turizm Fakültesi	43	65	108	1	4	5	113	10,03 %
<b>Toplam</b>	<b>688</b>	<b>816</b>	<b>1504</b>	<b>2</b>	<b>27</b>	<b>29</b>	<b>1533</b>	<b>4,29%</b>

<sup>2</sup> Yabancı dil eğitimi gören öğrenci sayısının toplam öğrenci sayısına oranı (Yabancı dil eğitimi gören öğrenci sayısı/Birim toplam öğrenci sayısı\*100) 31.12.2019 itibarıyla birimiz öğrenci sayısı 38.902 ' dir.

### 5.1.3. Öğrenci Kontenjanları

2019-2020 Eğitim-Öğretim Yılında merkezi yerleştirme ile YKS sonuçlarına göre Üniversitemiz öğrenci kontenjanlarının doluluk oranları aşağıdaki tabloda verilmiştir. Bu verilerde ilk yerleştirme sonuçları değerlendirilmiştir.

Tablo 13. Öğrenci Kontenjanları ve Doluluk Oranı					
Birim Adı	YKS Kontenjanı	YKS Sonucu Yerleşen	Kayıt Yapan	Boş Kalan	Doluluk Oranı
Fakülte	3616	3182	3072	544	84,95%
Yüksekokul	398	208	196	202	49,24%
Meslek Yüksekokul	4548	4503	3858	690	84,82%
<b>Toplam</b>	<b>8562</b>	<b>7893</b>	<b>7126</b>	<b>1436</b>	<b>83,22%</b>

2019 yılında yatay geçişle Üniversitemize kaydı yapılan öğrenci sayıları Tablo 15'te belirtilmiştir.

Tablo 14. Yatay Geçişle 2019 – 2020 Eğitim - Öğretim Yılında Üniversitemize Gelen Öğrencilerin Sayıları ve Bölümleri	
Birim	Yatay Geçişle Gelen
Fakülteler	413
Yüksekokullar	9
Meslek Yüksekokullar	150
<b>Toplam</b>	<b>572</b>

Tablo 15. Yatay Geçişle 2019 – 2020 Eğitim - Öğretim Yılında Üniversitemizden Giden Öğrencilerin Sayıları ve Bölümleri	
Birim	Yatay Geçişle Giden
Fakülteler	257
Yüksekokullar	7
Meslek Yüksekokullar	79
<b>Toplam</b>	<b>343</b>

2019 yılında Üniversitemizden yatay geçiş ve mezuniyet dışında kaydı silinen öğrencilerin dağılışı aşağıdaki tabloda verilmiştir.

Tablo 16. Kaydı Silinen Öğrenci Sayısı (Yatay Geçiş Dışındaki Nedenlerle)								
Birim	Ayrılanların (Kaydı Silinenlerin) Sayısı					Toplam	Toplam Öğrenci Sayısı	Oran %
	Kendi İst.	Öğr. Ücr. Ve Katkı Payı Yat.	Başarısızlık (Azami Süre)	Yük. Öğr. Çıkarma	Diğer			
Fakülteler	434	0	0	0	0	434	19447	2,23%
Yüksekokullar	47	0	2	0	0	49	2095	2,33%
Meslek Yüksekokullar	517	0	1588	2	0	2107	14173	14,86%
<b>Toplam</b>	<b>998</b>	<b>0</b>	<b>1590</b>	<b>2</b>	<b>0</b>	<b>2590</b>	<b>35715</b>	<b>7,25%</b>

<b>Tablo 17. Yabancı Uyruklu Öğrencilerin Sayısı ve Bölümleri</b>			
<b>Birim</b>	<b>Kız</b>	<b>Erkek</b>	<b>Toplam</b>
<b>(2019 – 2020 Güz Dönemi İtibariyle)</b>			
Spor Bilimleri Fakültesi	0	2	2
Denizcilik Fakültesi	0	15	15
Denizcilik Meslek Yüksekokulu	0	1	1
Devlet Konservatuvarı	3	0	3
Diş Hekimliği Fakültesi	13	21	34
Eczacılık Fakültesi	31	35	66
Eğitim Fakültesi	95	43	138
Erdemli Meslek Yüksekokulu	5	6	11
Erdemli Uygulamalı Teknoloji ve İşletmecilik Yüksekokulu	5	13	18
Fen - Edebiyat Fakültesi	150	109	259
Güzel Sanatlar Fakültesi	2	0	2
Hemşirelik Fakültesi	12	5	17
İçel Sağlık Yüksekokulu	43	12	55
İktisadi ve İdari Bilimler Fakültesi	87	227	314
İletişim Fakültesi	27	64	91
Mersin Meslek Yüksekokulu	10	0	10
Mimarlık Fakültesi	41	37	78
Mühendislik Fakültesi	96	265	361
Sağlık Hizmetleri Meslek Yüksekokulu	28	23	51
Silifke Uygulamalı Teknoloji ve İşletmecilik Yüksekokulu	0	3	3
Sosyal Bilimler Meslek Yüksekokulu	26	19	45
Su Ürünleri Fakültesi	0	1	1
Takı Teknolojisi ve Tasarımı Yüksekokulu	4	0	4
Teknik Bilimler Meslek Yüksekokulu	26	22	48
Tıp Fakültesi	44	66	110
Turizm Fakültesi	26	84	110
Turizm İşletmeciliği ve Otelcilik Yüksekokulu	0	1	1
<b>Toplam</b>	<b>774</b>	<b>1074</b>	<b>1848</b>

## 5.2. Sağlık Hizmetleri

### 5.2.1. Mersin Üniversitesi Hastanesi

Mersin Üniversitesi Hastanesi'nin 20.05.2014 tarihinden itibaren hizmet vermeye başladığı yeni binası 100.000 m<sup>2</sup> olup, 37 dalda 120 muayene ve tedavi odası ile poliklinik hizmeti, 2'si Doğumhane, 1'i Kadın Doğum Ameliyathanesi ve 15'i büyük ameliyathane olmak üzere toplam 18 ameliyathane, 30 yetişkin, 20 çocuk olmak üzere 50 yataklı acil servis ile birlikte 131 gününbirlik tedavi yatağı, radyoloji ünitesi, laboratuvarlar, toplam 131 yatakla hizmet veren yoğun bakımlar ve reanimasyon ünitesi, fizik tedavi ve rehabilitasyon ünitesi, nükleer tıp, radyoterapi ünitesi (kuruluş aşamasında), üremeye yardımcı tedavi merkezi, uyku merkezi ile tam teşekküllü olup iki ve tek kişilik odalardan oluşan 601 servis yatağı, 3 yataklı mahkum servisi ve 131 yoğun bakım yatağı olmak üzere toplam 732 yatak kapasitesi ile Mersin halkı ve tüm bölgenin hizmetindedir. Hastanemizde hasta hizmetlerinin yanı sıra Tıp Fakültesi III, IV, V ve VI. dönem öğrencileri ile tıpta uzmanlık öğrencilerine eğitim hizmeti verilmektedir. Hastanemiz, Mersin ili içerisindeki tek üçüncü basamak sağlık kuruluşu olması nedeniyle diğer merkezlerde karşılaşılan çözümü güç olguların da sevk edildiği kurum olma özelliğini taşımaktadır.

Üniversitemiz tarafından hastanemiz mevcut binasına ek olarak 13.500 m<sup>2</sup> kapalı alana sahip 130 yataklı onkoloji hastanesi inşaatı tamamlanmış olup 2020 yılında hizmete girmesi planlanmaktadır.

15.03.1999 tarihinde kurulan Hastanemiz, TSE-EN ISO 9001-2015 belgesi ile verdiği sağlık hizmetinin kalitesini onaylatmış; o günden bu yana hizmet kalitesinden ödün vermeden ve kalite belgesinin sürekliliğini sağlayarak, kalite politikamızın öngördüğü şekilde, hastaya hizmette bilimsel verilerin ışığı ve etik kuralların benimsendiği hekimlik anlayışı ile sürekli iyileştirmelerle gelişmeyi ana hedef olarak almıştır.

Teknolojinin ve bilimin en son gelişmeleri ışığında ve modern hastane gerekleri göz önünde tutularak yapılandırılan Hastanemizde, sıcak-soğuk merkezi iklimlendirme sistemi, hasta odalarında merkezi oksijen ve vakum sistemi ile bunlara ek olarak gerekli yerlerde basınçlı hava sistemleri bulunmaktadır. Hastanemizin iç donanımının yanı sıra tıbbi donanımı da en son teknolojik gelişmeler göz önünde bulundurularak hazırlanmıştır. Bilgisayar otomasyon sistemi ile tüm polikliniklerde hizmet veren hastanemizde, her türlü ileri tetkik ve tedavi başlarıyla yürütülmektedir.

Hastanemizde, her biri kendi branşında yetkin, akademik anlamda donanımlı, tecrübeli ve kendi dallarına ait mesleki örgütlerde etkin rollere sahip öğretim üyelerimiz bulunmaktadır. Bu bizim güçlü yanlarımızdan biridir. Bu durum, özellikle tanı ve tedavi süreci karmaşık, uzun ve bilimsel/multidisipliner yaklaşım gerektiren hastalar ve hastalıklarda hastanemizi ön plana çıkarmakta, kurumu en son ve en güvenilir basamak haline getirmektedir. Tercih edilebilirlik oranımızı arttırmak, verilmekte olan uzmanlık eğitiminin kalitesini belgelendirmek amacıyla Genel Cerrahi, Ortopedi ve Travmatoloji, Radyoloji, Anestezi ve Reanimasyon ve Algoloji Anabilim Dallarını 2015 yılında yaptıkları başvuruların ardından akreditasyon belgesi almaya hak kazanmıştır. Belgelerin devamlılığının sağlanmasına yönelik çalışmalar devam etmektedir.

Diğer güçlü bir yanımız Mersin ili sınırları içerisinde sadece hastanemizde sunulan Çocuk Nöroloji, Çocuk Enfeksiyon ve Çocuk Üroloji poliklinikleri, Algoloji polikliniği, Perinatoloji ve Jinekolojik Onkoloji polikliniklerinin bulunmasıdır. Ayrıca Mersin Üniversitesi Tıp Fakültesi Göz Hastalıkları Anabilim Dalı bünyesinde 30 Eylül 2018 tarihinde faaliyetlerine başlayan Göz

Bankası, ilimiz sınırları içinde kurulan ilk ve tek banka olup bölge insanına önemli hizmetler vermeyi hedeflemektedir.

Hastanemizde bulunan MR cihazına ek olarak yeni alınan MR cihazının devreye girmesiyle birlikte, randevu süreleri azalmış buna bağlı olarak hasta memnuniyeti sağlanmıştır. Fonksiyonel MR, özel yağ baskılama teknikleri, özel anjiyo sekansları gibi farklı tekniklerin görüntülenebileceği MR cihazı, anestezi eşliğinde yapılması gereken çekimler için de uygun donanıma sahip, çok daha hızlı ve kaliteli görüntülerin elde edileceği MR cihazı hizmete sunulmuştur.

Hastaların yoğun isteği doğrultusunda ikinci bir özel servis açılmıştır. Bu servisimizde 20 özel oda olup her odasında hastalarımızın ve hasta yakınlarımızın temel ihtiyaçlarını giderip konforlu kalabilecekleri ortam sağlanmıştır. Böylece diğer özel servislerimizle beraber hastanemizdeki özel oda sayımız 35'e ulaşmıştır.

Bölgemizde yaygın olarak bulunan bazı hastalıklara özel (Sedef (Psoriyazis), Diyabetik ayak) polikliniklerin açılması sağlanmıştır. Enfeksiyon polikliniği içinde aşı odası oluşturulmuştur. Hastaneye başvuran ve muayene olmadan geri dönen hasta sayısını azaltmak için ek poliklinikler açılmaktadır. Daha çok hastaya hizmet verebilmek amacıyla Ayaktan Kemoterapi Ünitemizin kapasitesinde artış yapılmıştır. Yoğun bakım hastalarına yatak başı diyaliz hizmeti verilmeye başlanmıştır. Tüp Bebek Merkezimiz 2016 yılı itibarı ile hizmete girmiştir.

Kardiyovasküler hastalıklara sahip hastalara daha iyi hizmet verebilmek için yeni bir anjiyo ünitesi daha oluşturulmuştur. Kardiyoloji ve kalp damar cerrahisi bölümleri tarafından Açık kalp ameliyatı olamayacak hastalar için kapalı olarak uygulanan kapak ameliyatı (TAVİ) ve torasik aort anevrizma onarım (TEVAR) uygulaması, akciğer performansı düşük hastalarımız için ECMO tekniği ve VARİCLOSE ameliyat tekniği ilimizde bir tek hastanemiz bünyesinde uygulanmaktadır. Bu uygulamalarla hastalarımızın hem tedavi hem taburculuk süreci en aza indirilmesi sağlanmıştır. Psikiyatri bölümündeki hastalarımıza uygulanan elketrokonvülsif terapi (EKT), Genel Cerrahi bölümü tarafından; morbid obezite-diabet cerrahisi, laparoskopik mide kanser cerrahisi, Beyin Cerrahi Ana bilim dalı tarafından hareket bozukluğu (Parkinson,distoni) olan hastalara uygulanan Beyin Pili Takılması (DBS), Nöronavigasyon cihazı ile tümör cerrahisi, Göz Hastalıkları anabilim dalı tarafından prematüre çocuklardaki retinopati muayenesi (ROP), tetkik ve tedavileri, çocuk hastalardaki katarakt cerrahisi, ileri glokom cerrahisi, yeni açılan göz bankası ile kornea nakli , Ortopedi anabilim dalı tarafından el mikro cerrahisi, Üroloji anabilim dalı tarafından Böbrek nakli, Çocuk cerrahi Anabilim dalı tarafından çocuk hastalara Özofagoskopi ve Bronkoskopi, Çocuk Hematoloji bölümü tarafından Orak hücreli anemili hastalarda hem manüel hemde aferez yöntemi ile damar tıkaçıcı kriz tedavisi , trans kranial ultrasonografi yöntemi ile inme riski önceden tayin etme, Kök hücre transplantasyonu ihtiyacı olan hastalar için HLA doku tiplendirmeleri ile nakil öncesi tarama , Kadın Hastalıkları ve Doğum bölümünde jinekolojik-onkolojik girişimler ve infertilite tedavisi ( tüp bebek tedavileri), Nöroloji Anabilim Dalı tarafından ileri evre Parkinson hastalarının tedavilerinin tümü (İntestinal Levodopa), uyku ve uyku ile ilişkili hastalıkların tanısının koyulduğu Uyku Laboratuvarları, Çocuk nöroloji bilim dalı tarafından uygulanan uykuda videolu EEG uygulaması Mersin ili sınırları içerisinde bir tek hastanemiz bünyesinde yapılmaktadır. Kamu hastaneleri içinde sadece hastanemiz gastroenteroloji bölümünde ERCP uygulaması yapılmaktadır. Total Parenteral Nutrisyon (TPN) ünitesi hastanemiz bünyesinde hizmet vermektedir.

Mikrobiyoloji Tüberküloz Laboratuvarımız Türkiye Halk Sağlığı Kurumu tarafından referans laboratuvarı olarak tescil edilmiştir. Hastanemiz laboratuvarları ruhsatlı olup hastanemiz bünyesinde hizmet veren DTL (Doku Tipleme Laboratuvarı) Mersin İli içerisinde Sağlık



Bakanlığı tarafından ruhsatlandırılan tek laboratuvardır. Biyokimya laboratuvarımızda toksikolojik madde analizleri yapılmaya başlanmıştır.

Hastanemiz Hemşirelik Hizmetleri tarafından Yoğun Bakım Hemşireliği, Çocuk Yoğun Bakım Hemşireliği, Ameliyathane Hemşireliği ve Yenidoğan Yoğun Bakım Hemşireliği alanında sertifikalı hemşirelik programları düzenlenmektedir. Mersin ilinden birçok hastaneden ve şehir dışından hemşireler mesleki bilgi ve deneyimini artırmak için katılım sağlamıştır.

Hastanemiz 2004 yılından itibaren Bebek Dostu Hastane olarak hizmet vermektedir.2019 yılında Bebek Dostu Hastane değerlendirmesinden 100 tam puan almış ve teşekkür belgesi verilmiştir. Gebe Okulu açılmıştır.

Hastanemiz Anestezi A.B.D tarafından Eylül 2019 yılında ESA - Avrupa Anestezi Derneği Akreditasyon değerlendirmesi yapılmış ve ESA Akreditasyonu belgesini almaya değer bulunmuştur.

Üniversitemiz web sayfasından hasta bilgi sistemi üzerinden sonuç verme (laboratuvar, patoloji ve radyoloji sonuçları) ve randevu alma hizmetleri hayata geçirilmiştir. Kritik değerdeki laboratuvar sonuçları hastanın doktoruna SMS yolu ile bildirim sağlanmaktadır. Ayrıca patoloji ve radyoloji sonuçlarının raporlanma durumları hastalara SMS yolu ile bildirilmektedir.

Hastanemizde iş sağlığı ve güvenliği birimi oluşturulmuş ve çalışmalarına devam etmektedir. İş sağlığı ve güvenliği açısından risk analizleri, acil eylem planları hazırlanmış, personelin işe giriş ve periyodik muayeneleri, İSG eğitimleri yapılmıştır. Ayrıca işaretlenmeler ve yönlendirmeler, görme engelliler için yürüme yolları yapılmıştır. Hastaların hastane içinde transferini sağlamak için kullanılan tekerlekli sandalye sayısı artırılmış, hastaları istendiğinde bir yerden diğerine transfer edecek hasta transfer birimi kurulmuştur. Patoloji örnekleri ve laboratuvarlarımızda çalışılan kan ve idrar örnekleri transport personeli tarafından ilgili laboratuvarlara taşınmaktadır. Hastanemizde diyaliz tedavisi gören hastalar için diyaliz saat ve gününe uygun olarak hastaların hastane aracı tarafından hastaneye, tedavi bitiminde evlerine transferleri sağlayacak servis ayarlaması yapılmıştır.

Aile Hekimliği polikliniğinde çalışan memnuniyetini arttırma açısından üniversite çalışanları için randevu sistemi başlatılmıştır. Hasta ve ziyaretçiler için katlarda seyyar kafeteryalar hizmete girmiştir. Servislerdeki hasta odalarımıza, kullanılmak üzere TV'ler monte edilmiştir. Çocukluk çağı lösemi hastalarına tıbbi tedavileri yanı sıra oyun, ailelerle birlikte pasta yapımı, müzik ve tiyatro dinletisi gibi psikososyal destek tedavileri yapılmaktadır. Son yıllarda hem ekonomik hem de sosyal yön nedeniyle hızla yükselen bir sektör haline gelen Sağlık Turizmi ile ilgili olarak ön çalışmalarımız mevcuttur.

Kurumumuz TS-EN-ISO 9001:2008 belgesinin yenilenmesi-sürdürülmesi amaçlı TSE tarafından Dış değerlendirme sürecine tabi tutulmuştur. Dış değerlendirme raporunda hastanemizde "Düzeltilici ve Önleyici Faaliyet" bildirimlerinin yeterli olmadığı tespit edilmiş ve düzeltilmeye çalışılmaktadır. KYK tarafından birimlerden istenen faaliyet, hedefler sonrasında yılda iki kez hastanemiz iç tetkikçi sertifikasına sahip deneyimli personel tarafından denetlemeler (öz değerlendirme) yapılmaktadır. En az yılda bir kez üst yönetim tarafından gözden geçirme toplantısı yapılarak; Kalite Yönetim Temsilcisinin kalite çalışmalarına yönelik faaliyetlerin sunumu, İç Tetkik sonuçları, Anket sonuçları, Önleyici ve düzeltilici faaliyetler, Dilek/Şikâyet ve öneriler, iyileştirme talepleri, 2019 aksiyon plan değerlendirmesi, 2019 yılı kalite hedefleri/aksiyon planının belirlenmesi ve Kalite yönetim sistemini etkileyecek değişiklikler ile iyileşme için öneriler görüşülmüştür.

## 5.3. Öğrencilere Sunulan Hizmetler

### 5.3.1. Sosyal Hizmetler

- Öğrencilerin barınma, beslenme, sağlık ve spor gibi temel ihtiyaçlarının karşılanması için gerekli hizmetleri sağlamak, öğrenci kantin ve kafeteryaları açmak,
- Okuma, toplantı, sinema, tiyatro salonları, spor salon ve sahaları açarak, öğrencilerin ilgi alanlarına göre ders dışı zamanlarını değerlendirmelerine, yeni ilgi alanları kazanmalarına yardım etmek ve özendirme,
- Öğrencilerin ve çalışanların sömestre ve yaz tatilleri için, dinlenme tesisleri veya kamp yerleri kurmak,
- Öğrencilerin ulaşım hizmetlerinin görülmesini temin etmek,
- Üniversitede çalışanların okul öncesi ve okul çağındaki çocuklarının çalışma saatleri içinde bakımları ve eğitimlerine yardımcı olmak üzere, kreş, yuva vb. birimler kurmak, gibi sosyal hizmetleri yürütmekle görevli Başkanlığımız, gerek kendi imkânları, gerekse bu hizmetleri sunan kuruluşlarla işbirliği yapmak, yeni alanlar oluşturmak, mevcut fiziki alanları geliştirmek, donanımlarını yeni teknolojik imkânlarla iyileştirmek suretiyle, çağdaş ve modern donanımlı tesislerle kaliteli hizmet sunmak ve bunlardan öğrencilerin en iyi şekilde yararlanmaları için gerekli önlemleri almak için çaba göstermektedir.

#### 5.3.1.1. Barınma Hizmeti

Üniversitemize bağlı Gülnar Mustafa Baysan Meslek Yüksekokulunda her biri 4 yataklı 17 oda olmak üzere 68 yatak kapasiteli bir kız öğrenci yurdu Daire Başkanlığımızca Gülnar Mustafa Baysan Meslek Yüksekokulu Müdürlüğü işbirliği ile yürütülmektedir. Yurtta toplam 3 Sürekli İşçi ile hizmet verilmektedir.

2019 Yılında Gülnar Meslek Yüksekokulu öğrenci yurdunda aylara göre kalan öğrenci sayısı aşağıdaki tabloda çıkartılmıştır.

2019 Yılında Yurtta Kalan Öğrenci		
AYLAR	KIZ SAYISI	ERKEK SAYISI
Ocak	25	-
Şubat	25	-
Mart	25	-
Nisan	25	-
Mayıs	25	-
Haziran	25	-
Temmuz	-	-
Ağustos	-	-
Eylül	30	-
Ekim	30	-
Kasım	27	-
Aralık	27	-

### **5.3.1.2. Diğer Sosyal Hizmetler**

Sağlık Kültür ve Spor Daire Başkanlığının sahip olduğu 46 kişilik 1 adet otobüs, 30 kişilik 1 adet otobüs, 45 kişilik 1 adet otobüs, 15 kişilik 1 adet minibüs, 3 adet binek otomobil ve 4 adet kamyonet öğrencilerimizin her türlü sosyal ve kültürel faaliyetleri kapsamında gerçekleştirdikleri eğitim, inceleme ve araştırma gezileri için tahsis edilmektedir.

Bu araçlarla, hem öğrenci topluluklarına hem de fakülte ve yüksekokullarda öğrenim gören öğrencilere hizmet verilmektedir.

### **5.3.2. Kültür Hizmetleri**

Üniversitemizde Prof. Dr. Vural ÜLKÜ Konferans Salonu ve 4 adet salona sahip Prof. Dr. Uğur ORAL Kültür Merkezi'ne ilaveten 2019 yılında Mersin'in en büyük kültür merkezi olacak olan 24.500 m<sup>2</sup> kapalı alana sahip Akdeniz Kültür Merkezi'nin inşaatı tamamlanmış olup 1660 koltuk kapasiteli 1 büyük salon ve 140 koltuk kapasiteli 2 küçük salonu bulunmaktadır.

Üniversitemiz kültür hizmetlerini 21.01.2003 tarihi "Mersin Üniversitesi Öğrencileri, Bilimsel, Kültürel, Sosyal ve Sportif Etkinlikleri Yönergesi" kapsamında kurulan öğrenci toplulukları ile yürütmektedir. Bu toplulukların düzenlediği etkinlikler, Sağlık Kültür ve Spor Daire Başkanlığı tarafından desteklenmekte, etkinliğin gerçekleştirilmesinde ihtiyaç duyulan her türlü araç-gereç ve donanım malzemeleri, mekân ve taşıt ihtiyacı, Başkanlığın imkânları dâhilinde karşılanmaktadır.

Ayrıca, etkinlikler kapsamında Üniversitemize davet edilen konukların konaklama, ulaşım ve diğer giderleri ile öğrencilerimizin diğer kurum, kuruluş ve Üniversitelerin düzenledikleri etkinliklere katılımlarının sağlanması, yol ve gündelik giderlerinin karşılanması Üniversitemizde gerçekleştirilmektedir.

Öğrencilerin ilgi alanlarına göre ders dışı zamanlarını değerlendirmek, yeni ilgi alanlarına yönelmek, dinlenme ve eğlenme alışkanlığı kazanmalarını sağlamak, sosyal, kültürel ve sportif etkinliklere katılımlarını sağlamak amacıyla, aşağıda belirtilen kültür hizmetleri gerçekleştirilmektedir:

- Resim ve fotoğraf sergileri açmak, tiyatro, konser, konferans vb. sanat ve kültür alanlarında faaliyetler düzenlemek ve bu maksatla bu çeşit faaliyetlerde bulunan kuruluşlarla işbirliği yaparak, öğrencilerin daha geniş ölçüde sanat ve kültür faaliyetlerinden yararlanmalarını sağlamak,
- İlgi ve yeteneklerine göre sanat ve kültür çalışmaları yapmaları için resim, fotoğraf, el sanatları, halk dansları, klasik dans, müzik vb. faaliyet alanlarında kurslar, çalışma grupları, korolar oluşturmak, bu grup ve koroların, üniversite içinde ve dışında konser, gösteri, sergi ve karşılaşma gibi faaliyetlerde bulunmalarını veya karşılaşmalara katılımlarını sağlamak.

Öğrencilerimizin ders dışı zamanlarını ilgi ve yeteneklerine göre değerlendirebilecekleri etkinlikler düzenleyerek, birlikte eğlenme, dinlenme alışkanlığı kazanmalarına, Atatürk İlkeleri doğrultusunda toplumsal ve kültürel gelişmelerine yardımcı olmak, araştırmacı ve yaratıcı kişiler olarak yetişmelerine katkı sağlamak, tüm topluluklarımızın genel ilkeleleridir.

**2019 Yılı Aralık sonu itibariyle Sağlık Kültür ve Spor Daire Başkanlığına bağlı olarak faaliyet gösteren toplam 83 öğrenci topluluğu bulunmaktadır.**

Tablo 18. Mersin Üniversitesi Öğrenci Toplulukları Listesi (2019 )

Sıra No	ÖĞRENCİ TOPLULUK ADI
1	<b>AKADEMİK DÜŞÜNCE TOPLULUĞU</b> Kuruluş Tarihi: 27.11.2015
2	<b>AKADEMİK DÜŞÜNCE EĞİTİM VE MEDENİYET TOPLULUĞU (ADEM)</b> Kuruluş Tarihi: 28.12.2017
3	<b>AKUT TOPLULUĞU</b> Kuruluş Tarihi: 28.05.2018
4	<b>ANAMUR MESLEK YÜKSEKOKULU ATATÜRKÇÜ DÜŞÜNCE TOPLULUĞU</b> Kuruluş Tarihi: 01.04.2003
5	<b>ARKEOLOJİ TOPLULUĞU</b> Kuruluş Tarihi: 14.02.2000
6	<b>ATATÜRKÇÜ DÜŞÜNCE TOPLULUĞU</b> Kuruluş Tarihi: 22.12.1995
7	<b>BAĞIMLILIKLA MÜCADELE TOPLULUĞU</b> Kuruluş Tarihi: 19.11.2018
8	<b>BİLİM VE TEKNOLOJİ TOPLULUĞU</b> Kuruluş Tarihi:15.04.2008
9	<b>BİLİNÇLİ GENÇLER TOPLULUĞU</b> Kuruluş Tarihi:14.12.2011
10	<b>BİSİKLET TOPLULUĞU</b> Kuruluş Tarihi:18.12.2012
11	<b>ÇEVİRİ TOPLULUĞU</b> Kuruluş Tarihi:19.11.2018
12	<b>ÇEVRE TOPLULUĞU</b> Kuruluş Tarihi:19.11.2018
13	<b>ÇOCUK DÜŞLERİM TOPLULUĞU</b> Kuruluş Tarihi:03.05.2019
14	<b>DAMLA TOPLULUĞU</b> Kuruluş Tarihi:15.10.2018
15	<b>DANS VE CİMNASTİK TOPLULUĞU</b> Kuruluş Tarihi:01.11.1995
16	<b>DENİZCİLİK TOPLULUĞU</b> Kuruluş Tarihi:04.05.2017
17	<b>DENİZ ELÇİLERİ TOPLULUĞU</b> Kuruluş Tarihi:12.12.2019
18	<b>DİL BİLİM TOPLULUĞU</b> Kuruluş Tarihi: 20.06.2002
19	<b>DOĞA VE KÜLTÜR VARLIKLARINI KORUMA TOPLULUĞU</b> Kuruluş Tarihi:09.07.1997
20	<b>DOĞA SPORLARI TOPLULUĞU</b> Kuruluş Tarihi:27.12.2002
21	<b>DOĞAL AFET ARAMA KURTARMA İLK YARDIM TOPLULUĞU</b> Kuruluş Tarihi:15.05.2015
22	<b>DÜNYA KÜLTÜRLERİ TOPLULUĞU</b> Kuruluş Tarihi:18.12.2012
23	<b>ECZACILIK FAKÜLTESİ ÖĞRENCİLERİ TOPLULUĞU</b> Kuruluş Tarihi:04.05.2004
24	<b>EKONOMİ TOPLULUĞU</b> Kuruluş Tarihi:15.05.2015
25	<b>ELEKTRİK ELEKTRONİK ve BİLGİSAYAR MÜHENDİSLİĞİ (IEEE) TOPLULUĞU</b> Kuruluş Tarihi:06.02.2007
26	<b>ENGELSİZ KAMPÜS TOPLULUĞU</b> Kuruluş Tarihi:01.04.2019
27	<b>ERDEMLİ GENÇLİK PLATFORMU TOPLULUĞU</b> Kuruluş Tarihi: 05.12.2019
28	<b>ERDEMLİ YÜKSEKOKULLAR SOSYAL VE KÜLTÜREL ETKİNLİKLER TOPLULUĞU</b> Kuruluş Tarihi:13.11.2007
29	<b>E-SPOR TOPLULUĞU</b> Kuruluş Tarihi:03.05.2019

30	<b>FANTASTİK BİLİM KURGU TOPLULUĞU</b> Kuruluş Tarihi:27.12.2019
31	<b>FELSEFE TOPLULUĞU</b> Kuruluş Tarihi:10.06.1996
32	<b>FOTOĞRAF TOPLULUĞU</b> Kuruluş Tarihi:14.12.2012
33	<b>GASTRONOMİ TOPLULUĞU</b> Kuruluş Tarihi:15.05.2015
34	<b>GENÇ GİRİŞİMCİLER TOPLULUĞU</b> Kuruluş Tarihi:17.12.2015
35	<b>GENÇ KIZILAY TOPLULUĞU</b> Kuruluş Tarihi:29.09.2006
36	<b>GENÇ TEMA TOPLULUĞU</b> Kuruluş Tarihi:15.08.2003
37	<b>GENÇ VİZYON TOPLULUĞU</b> Kuruluş Tarihi: 12.11.2019
38	<b>GIDA TOPLULUĞU</b> Kuruluş Tarihi:11.11.2005
39	<b>GÜLNAR MESLEK YÜKSEKOKULU SOSYAL VE KÜLTÜREL ETKİNLİKLER TOPLULUĞU</b> Kuruluş Tarihi:05.12.2001
40	<b>HAVA SPORLARI TOPLULUĞU</b> Kuruluş Tarihi:30.06.2008
41	<b>İDEALİST DÜŞÜNCE TOPLULUĞU</b> Kuruluş Tarihi:03.09.2015
42	<b>İLKÖĞRETİM OKULLARINA YARDIM (İLKİYAR) TOPLULUĞU</b> Kuruluş Tarihi:13.11.2007
43	<b>İKTİSADİ VE İDARİ BİLİMLER TOPLULUĞU</b> Kuruluş Tarihi:22.12.1995
44	<b>KİŞİSEL GELİŞİM TOPLULUĞU</b> Kuruluş Tarihi:03.09.2015
45	<b>KORUMALI FUTBOL TOPLULUĞU</b> Kuruluş Tarihi:27.08.2015
46	<b>KÜLTÜR VE EDEBİYAT TOPLULUĞU</b> Kuruluş Tarihi:13.11.2007
47	<b>LEYLA'DAN SONRA TOPLULUĞU</b> Kuruluş Tarihi:15.12.2016
48	<b>MATEMATİK TOPLULUĞU</b> Kuruluş Tarihi:18.12.2012
49	<b>MEÜ. TIP FAKÜLTESİ BİLİMSEL ARAŞTIRMA (MÜTBAT) TOPLULUĞU</b> Kuruluş Tarihi: 20.06.2002
50	<b>MERSİN ÜNİVERSİTESİ KÜLTÜREL VE SANATSAL ETKİNLİKLER TOPLULUĞU</b> Kuruluş Tarihi:13.11.2007
51	<b>MERSİN ÜNİVERSİTESİ YAPI TOPLULUĞU (MEYAP)</b> Kuruluş Tarihi:09.04.2018
52	<b>METALURJİST GENÇARAŞTIRMACILAR (MEGA) TOPLULUĞU</b> Kuruluş Tarihi:09.04.2018
53	<b>ORYANTİRİNG TOPLULUĞU</b> Kuruluş Tarihi:09.04.2018
54	<b>PSİKOLOJİK DANIŞMA VE REHBERLİK TOPLULUĞU</b> Kuruluş Tarihi:19.11.2018
55	<b>PLASTİK SANATLAR TOPLULUĞU</b> Kuruluş Tarihi:10.02.1998
56	<b>PSİKOLOJİ TOPLULUĞU</b> Kuruluş Tarihi:06.05.1997
57	<b>REKREASYON TOPLULUĞU</b> Kuruluş Tarihi: 12.11.2019
58	<b>SAĞLIKLA YAŞAM TOPLULUĞU</b> Kuruluş Tarihi:19.12.2005
59	<b>SANAT TARİHİ TOPLULUĞU</b> Kuruluş Tarihi:09.04.2018
60	<b>SATRAHÇ TOPLULUĞU</b>

	Kuruluş Tarihi:1996
<b>61</b>	<b>SİBER GÜVENLİK TOPLULUĞU</b> Kuruluş Tarihi: 15.10.2018
<b>62</b>	<b>SİLİFKE U.T.İ.Y.O. KÜLTÜREL VE SPORİF ETKİNLİKLER TOPLULUĞU</b> Kuruluş Tarihi:08.10.2009
<b>63</b>	<b>SİNEMA TOPLULUĞU</b> Kuruluş Tarihi:25.11.1996
<b>64</b>	<b>SİYASET BİLİMİ VE KAMU YÖNETİMİ TOPLULUĞU</b> Kuruluş Tarihi:18.12.2012
<b>65</b>	<b>SOSYAL HİZMETLER TOPLULUĞU</b> Kuruluş Tarihi:01.04.2019
<b>66</b>	<b>SOSYAL POLİTİKA TOPLULUĞU</b> Kuruluş Tarihi:09.04.2018
<b>67</b>	<b>SOSYOLOJİ TOPLULUĞU</b> Kuruluş Tarihi:16.06.2010
<b>68</b>	<b>SU SPORLARI TOPLULUĞU</b> Kuruluş Tarihi:11.10.1996
<b>69</b>	<b>TARİH TOPLULUĞU</b> Kuruluş Tarihi:02.12.1997
<b>70</b>	<b>TASARIM TOPLULUĞU</b> Kuruluş Tarihi:13.01.2009
<b>71</b>	<b>TIP TARİHİ VE DEONTOLOJİ TOPLULUĞU</b> Kuruluş Tarihi:19.01.2014
<b>72</b>	<b>TIP FAKÜLTESİ SANAT TOPLULUĞU</b> Kuruluş Tarihi: 20.10.2016
<b>73</b>	<b>TİYATRO TOPLULUĞU</b> Kuruluş Tarihi:1994
<b>74</b>	<b>TURİST REHBERLİĞİ TOPLULUĞU</b> Kuruluş Tarihi: 19.11.2018
<b>75</b>	<b>TURİZM TOPLULUĞU</b> Kuruluş Tarihi:16.03.1999
<b>76</b>	<b>TÜRKÇE EĞİTİMİ TOPLULUĞU</b> Kuruluş Tarihi:01.04.2004
<b>77</b>	<b>TÜRK HALK MÜZİĞİ TOPLULUĞU</b> Kuruluş Tarihi:28.12.2004
<b>78</b>	<b>TÜRK SANAT MÜZİĞİ TOPLULUĞU</b> Kuruluş Tarihi:14.11.2001
<b>79</b>	<b>(TURKMSIC) TÜRK TIP ÖĞRENCİLERİ ULUSLARARASI KOMİTESİ MERSİN YEREL KURULU TOPLULUĞU</b> Kuruluş Tarihi:13.11.2007
<b>80</b>	<b>VOLEYBOL TOPLULUĞU</b> Kuruluş Tarihi:15.12.2016
<b>81</b>	<b>YARDIM DURAĞI TOPLULUĞU</b> Kuruluş Tarihi: 15.05.2015
<b>82</b>	<b>YEŞİL VE TEMİZ KAMPÜS PLATFORMU TOPLULUĞU</b> Kuruluş Tarihi:05.12.2019
<b>83</b>	<b>YENİLER TOPLULUĞU</b> Kuruluş Tarihi:26.08.2016

### 5.3.2.1. Akademik Oda Orkestrası

Sanatın geniş kitlelere iletilmesi konusunda üzerine düşen sorumlukları yerine getirme gayreti içinde olan Mersin Üniversitesi, Mersin Akademik Oda Orkestrası'nı kurumsallaştırarak üniversiteye bağlı bir birim haline getirmiştir. Mersin Üniversitesi Nevit Kodallı Oda Müziği Uygulama ve Araştırma Merkezi bünyesinde faaliyet gösteren Orkestra, genç ve dinamik yapısı ve yaratıcı program zenginliği ile kentte gerçekleştirilen sanatsal etkinliklerde ön planda yer almaktadır.

Sanatın zirvesine yükselmiş sanatçıları kentimize getirerek evrensel müziği Mersinlilere taşıyan merkez, Mersin’de ve Türkiye’nin değişik illerinde yüzü aşkın konser vermiştir.

Nevit Kodallı Oda Müziği Uygulama ve Araştırma Merkezi tarafından 2019 yılında 13 adet konser etkinliği düzenlenmiştir.

### **5.3.2.2. Mersin Üniversitesi Radyosu**

İletişim Fakültesi stüdyolarından, 24 saat kesintisiz yayın yapan Mersin Üniversitesi Radyosu, FM bandı 102.8 MHz’den yayın yapmaktadır. Mersin kent merkezine yayın yapan Mersin Üniversitesi Radyosu, nitelikli yayıncılık anlayışını ve kamu yayıncılığı ilkelerinden hareket etmektedir.

Radyo, Sinema ve Televizyon Bölümü tarafından yürütülen yayınlar, öğrencilere uygulama olanağı yaratarak onların yaratıcılıklarını geliştirmelerine de destek olmaktadır.

### **5.3.3. Psikolojik Danışma ve Rehberlik Hizmetleri**

Kasım 2007 tarihinde üniversitemiz Çiftlikköy Kampüsü’nde çalışmalarına başlayan PDR Merkezimiz, Mersin Üniversitesi, Sağlık, Kültür ve Spor Daire Başkanlığı bünyesinde, psikolojik danışmanlık ve rehberlik hizmetleri veren bir öğrenci hizmet birimidir.

Merkezimizin amacı, öğrencilerimizin, bireysel, sosyal, eğitimsel ve mesleki yönden en üst düzeyde ve çok yönlü olarak gelişmelerine destek olmaktır. Buna paralel olarak, öğrenim sürecinde ortaya çıkabilecek olan çeşitli problemlere yönelik "*önleyici ve gelişimsel*" çalışmalar yürütmektedir.

Merkezimiz, Ocak 2019 – Aralık 2019 tarihleri arasında 4 bireysel psikolojik danışma odası, 1 grupta psikolojik danışma odası, 1 online danışma odası (ayrıca test odası olarak da kullanılmaktadır), 1 merkez müdürü odası ve 1 bekleme salonu ile etkinliklerini sürdürmüştür. Merkezimizdeki tüm odalar ofis malzemeleri ile donatılmış olup, 1 adet fotokopi makinesi, 8 adet masa-üstü bilgisayar, 1 adet barkovizyon cihazı, 1 adet online görüşme kamerası ve monitörü, 7 adet siyah-beyaz lazer yazıcı ile 1 adet mini buzdolabı bulunmaktadır.

MEÜ PDR Merkezi, üniversitemizin stratejik planı, öncelikleri ve öğrencilerimizin temel ihtiyaçları doğrultusunda çalışmalarını planlayarak, aşağıda sırasıyla verilen hizmet alanlarında etkinliklerini sürdürmekte ve geliştirmeye çalışmaktadır.

#### **Ocak 2019 – Aralık 2019 tarihleri arasında gerçekleştirilen hizmetler (ana başlıklar altında) sırasıyla şunlardır:**

- a. Bireysel Psikolojik Danışma
- b. Grupla Psikolojik Danışma
- c. Online Psikolojik Danışma
- d. Yönlendirme (Sevk)
- e. Oryantasyon
- f. Önleyici/Gelişimsel Programlar (Rehberlik)
  - I. Söyleşiler
  - II. Broşürler
  - III. İnternet sayfası
- g. Krize Müdahale ve Acil Durum Hizmetleri
- h. Müşavirlik
- i. Eğitim

Ocak 2019 - Aralık 2019 tarihleri arasında gerekleřtirilen hizmetler ile toplam 2886 ğrenciye ulařılmış ve bu ğrencilerle 1680 oturumda eřitli psikolojik danıřma ve rehberlik hizmetlerinde bulunulmuřtur. Gerekleřtirilen hizmet istatistiklerini ieren bilgiler Tablo 19’da sunulmaktadır.

<b>Tablo 19. Psikolojik Danıřma ve Rehberlik Merkezi 2019 Yılında Gerekleřtirilen Hizmet Dkmleri Tablosu</b>					
	Bireysel Psikolojik Danıřma	Online Psikolojik Danıřma	Syleři	Oryantasyon	TOPLAM
ğrenci Sayısı	286	--	200	2400	2886
Oturum Sayısı	1669	--	5	6	1680



## 5.4. Kütüphane Hizmetleri

Kütüphane ve Dokümantasyon Daire Başkanlığı tarafından verilen hizmetler genel olarak Dokümantasyon ve Teknik Hizmetler Şube Müdürlüğü ve Kütüphane Hizmetleri Şube Müdürlüğü olarak iki kısımda yürütülmektedir.

### 5.4.1. Dokümantasyon Ve Teknik Hizmetler Şube Müdürlüğü

#### - Sağlama Servisi

Üniversitemizdeki eğitim-öğretimi destekleyecek ve araştırmalarda yardımcı olacak yayınlar ve diğer materyalleri satın alma ve bağış yoluyla temin edilmesini sağlar.

<b>01 Ocak-31 Aralık 2019 tarihleri arası İşlem Adı</b>	<b>Satın Alınan Kitap</b>	<b>Bağış Alınan Kitap</b>
Yıl İçinde Sağlanan Kitap sayısı	441	1230
Yıl İçinde Girişi Tez sayısı	-	632

#### - Kataloglama ve Sınıflama Servisi

Bütün Kütüphane materyallerinin (kitap, süreli yayın, tez, broşür, görsel-işitsel araç, elektronik bilgi sistemleri ve benzeri) seçiminden, okuyucuya sunulacak duruma getirilişine (Kütüphaneye sağlanan materyallerin kataloglama ve sınıflamasını yaparak, verilerin bilgisayar ortamına aktarılması) kadar geçirdiği işlemleri yürütür.

Kütüphanemize gelen tüm yayınlar, Anglo American Kataloglama Kuralları II'ye göre kataloglanmakta ve Kongre Sistemine (Library of Congress) göre de sınıflandırılarak, açık raf anlayışına uygun olarak kitap salonlarımızda okuyucunun kullanımına sunulmaktadır.

<b>01 Ocak -31 Aralık 2019 tarihleri arası Yapılan İşlemler</b>	
Koleksiyona Eklenen Kitap Sayısı	1671
Kataloglama ve Sınıflaması Yapılan Kitap Sayısı	1671
Demirbaş verilmesi vb. İşlemler	1671

#### - Kitap Bakım-Onarım Servisi

Kullanımdan dolayı yıpranmış yayınların gerekli bakım ve onarım işlemlerini gerçekleştirmektedir.

<b>01 Ocak -31 Aralık 2019 tarihleri arası Yapılan İşlemler</b>	
Kitap Koruyucu Kaplanması	3100
Kitap Tamiri	2400

### 5.4.2. Kütüphane Hizmetleri Şube Müdürlüğü

#### - Ödünç Verme Servisi

Kütüphane koleksiyonunun, Kütüphane içi ve dışı dolaşımını sağlamak, denetlemek, kütüphaneler arası kaynak alışverişinde bulunmak, iade tarihi geçmiş yayınlarla ilgili okuyuculara duyuruları yapmak, kitap raflarının ve çalışma salonlarının düzenini sağlamaktır.

<b>Tablo 20. Ödünç/İade Hizmetlerine İlişkin 2019 Yılı İstatistiksel Veriler</b>			
<b>Kullanıcı Grupları</b>	<b>2019 Yılı Ödünç Verme İşlem Sayısı</b>	<b>2019 Yılı İade Alma İşlem Sayısı</b>	<b>Toplam İşlem</b>
Akademik Personel	997	1.222	2.219
İdari Personel	350	401	751
Öğrenci	27.290	27.768	55.058
<b>TOPLAM</b>	<b>28.637</b>	<b>29.391</b>	<b>58.028</b>
<b>Grup Çalışma Odalarının Kullanımına İlişkin 2019 Yılı Verileri</b>			
<b>Kullanıcı Grubu*</b>	<b>Yıllık Oturum Sayısı</b>	<b>Ortalama 5 Kişi **</b>	<b>En Az 4 Kişi ***</b>
Akademik Personel	-	-	-
İdari Personel	-	-	-
Öğrenci	2.563	12.835	10.268
<b>TOPLAM</b>	<b>2.563</b>	<b>12.835</b>	<b>10.268</b>
* Dış paydaşlar grup çalışma odalarını kullanamaz.			
**Ortalama 5 kullanıcı oturma değişkenine göre hesaplanmıştır.			
***Grup çalışma odaları en az 4 kullanıcı ile kullanılabilir.			
En az 4 kullanıcı oturma için hesaplanmıştır.			

<b>Kütüphane Kullanıcı Üye Sayıları</b>			
<b>Kullanıcı Grubu</b>	<b>Yıl İçinde Kaydı Yapılan Üye Sayısı</b>	<b>Yıl İçinde İlişği Kesilen Üye Sayısı</b>	<b>Toplam Aktif Üye Sayısı</b>
<b>Personel</b>			
<b>Akademik Personel</b>	23	43	1.100
<b>İdari Personel</b>	13	7	311
<b>Sürekli İşçi</b>	3	-	3
<b>Öğrenci</b>			
<b>Önlisans/Lisans/YL/Doktora</b>	9.160	4.613	31.820
<b>TOPLAM</b>	<b>9.199</b>	<b>4.663</b>	<b>33.234</b>

#### **Statülere Göre Kitap Ödünç Verme Süresi ve Materyal Sayısı**

	<b>Kitap Sayısı</b>	<b>Ödünç Verme Süresi</b>
Akademik Personel	8	15 gün
Yüksek Lisans ve Doktora Öğr.	5	15 gün
İdari Personel	3	10 gün
Öğrenci	3	10 gün

### - Kütüphaneler Arası Ödünç Verme Hizmeti

Kütüphaneler Arası Ödünç Alma Hizmeti (ILL) kütüphanemiz koleksiyonunda bulunmayan kitapların ANKOS KİTS web tabanlı "Kütüphaneler Arası İşbirliği" programı ve TÜBESS sistemleri marifetiyle diğer üniversite kütüphanelerinden sağlanması hizmetidir.

<b>Kütüphaneler Arası Ödünç (ILL) Hizmeti 2019 Yılı İstatistiksel Verileri</b>	
Gelen İstek (Dış Paydaş)	16
Giden İstek (İç paydaş-Doktora ve üstü kullanıcılar)	50
<b>TOPLAM İŞLEM</b>	<b>66</b>

### - Süreli Yayınlar Servisi

Üniversitemizde eğitim ve öğretimi destekleyecek, bilimsel araştırmalarda yardımcı olacak süreli yayınları belirleyecek çalışmalar yaparak, sağlanmasına yardımcı olmak, ayrıca Kütüphanemizde abone olunan süreli yayınlara ilişkin tüm bilgilerin bilgisayar ortamına aktarılarak, kullanıcılar için duyurular yapmak, süreli yayınlara ilişkin arşivleme çalışmaları yapmaktır.

<b>Süreli Yayınlar Koleksiyonu</b>	
Satın Alınan Süreli Yayın Sayısı	44
E-dergi sayısı (veritabanları içerisinde yer alan)	31.617

Ayrıca Kütüphanemizde 148 adet film DVD'si bulunmaktadır.

### - Elektronik Bilgi Erişim Servisi

Kütüphanemizin 6'sı Türkçe, 36'sı yabancı dilde olmak üzere toplam 42 veritabanı aboneliği bulunmaktadır.

<b>Tablo 21. Satın Alınan Veritabanları Listesi</b>		
<b>VERİTABANI ADI</b>	<b>İÇERİK</b>	<b>E-DERGİ/ E-KİTAP SAYISI</b>
1- ACS	Tam Metin Dergi	86
2- APA	Tam Metin Dergi	120
3- ASTM	Tam Metin (standart) E-Kitap	79.000 1.600
4- BMJ Online Journals	Tam Metin Dergi	75
5- MJ Clinical Evidence	Kanıtı Dayalı Referans	----
6- Clinical Key	Tam Metin Dergi E-Kitap Video	708 1.067 40.000
7- Ebsco Academic Collection E-Kitap	E-Kitap	183.000
8- Ebrary E-Kitap	E-Kitap	150.000
9- EDS (EBSCO'dan)	İndeks	----
10- HiperKitap E-Kitap	E-Kitap	22.000
11- Ideal Online	Türkçe E-Dergi	800
12- Kazancı Bilişim	Mevzuat	----
13- MathSciNet	Bibliyografik	----
14- Sobiad	Atıf	----

15- Rosetta Stone	Dil Eğitimi	----
16- The Cochrane Library (Wiley)	Kanıtı Dayalı Referans	----
17- Türkiye Atıf Dizini	Tam Metin	421
18- UptoDate	Kanıtı Dayalı Referans	----
19- World E-Book Library	E-Kitap	4.000.000+

### ULAKBİM ARACILIĞIYLA KULLANILAN VERİTABANLARI

20- Başbakanlık Mevzuat Bilgi Sistemi	Mevzuat	
21- CAB Direct	Tam Metin Dergi	736
22- Dynamed (Ebsco-ULAKBİM)	Kanıtı Dayalı Referans	----
23- EbscoHost (ULAKBİM)	Tam metin e-kitap	13.353 1.708
24- Education Index	Bibliyografik	----
25- Emerald	Tam Metin Dergi	311
26- IEEE Xplore	Tam Metin Dergi Konferans Standart	413 1220 3341
27- INIS Nükleer Araştırmalar Veritabanı (Türkiye Atom Enerjisi Kurumu'ndan)	Referans	----
28- İthenticate	İntihal Analiz	----
29- JSTOR	Tam Metin Dergi Rapor	3.938 2154
30- Mendeley	Makale ve Atıf Yönetim Aracı	----
31- ProquestDissertationThesis Global	E-tez	2.000.000+
32- OVID	Tam metin	519
33- Scopus	Bibliyografik/Atıf	----
34- SpringerLink	Tam Metin Dergi	2.727
35- Springer NatureAll	Tam Metin Dergi	131
36- Turnitin	İntihal Analiz	---
37- Taylor & Francis	Tam Metin Dergi	2.187
38- ScienceDirect	Tam Metin Dergi E-kitap	2.280 28
39- Web Of Science WOS	Bibliyografik/Atıf	
40- Wiley	E-Kitap Tam Metin Dergi	21.000 1508
41- Flow	Referans Yönetim Aracı	----
42- ULAKBİM Ulusal Veritabanları	Tam Metin Dergi	1304
TOPLAM	E-KİTAP	4.380.375
	E-DERGİ	31.617
	E-TEZ	2.000.000+
	E-STANDART	85.000
	VİDEO	40.000+

### - Danışma ve Rehberlik Servisi

Kullanıcıların, kütüphane ve bilgi kaynaklarından en verimli şekilde yararlanabilmeleri için tanıtıcı çalışmalar yapmak ve yardımcı olmak.

<b>01 Ocak - 31 Aralık 2019 tarihleri arasında Yürütülen Faaliyetler</b>	
Satın Alınan Süreli Yayın Sayısı	44

### - Görme Engelliler Servisi

Görme engellilerle ilgili psikoloji, edebiyat, iletişim vb. konulardan oluşan sesli kitaplar koleksiyonumuzda yer almaktadır.

	<b>Sayısı</b>
Sesli Kitap	259
Braille alfabesiyle basılmış kitap sayısı	2
<b>TOPLAM</b>	<b>261</b>

### - Üniversitemiz Yayınlarına ISBN ve ISSN Alınması Hizmeti

01 Ocak - 31 Aralık 2019 tarihleri arası

<b>01 Ocak – 31 Aralık 2019 tarihleri arasında Yürütülen Faaliyetler</b>	
ISSN	1
ISBN	3

### - Çalışma Odaları

Üniversitemiz öğrencilerinin kullanabildiği 9 adet çalışma odaları mevcut olup, odalar Ödünç Verme Hizmetleri bölümünden tahsis edilmektedir.

## 5.5. Hukuk Hizmetleri

### 5.5.1. 2019 Yılında Açılan Davaların Tasnifi

2019 yılına daha önceden açılmış 508 dava devretmiş ve yıl içerisinde açılan 157 dava ile birlikte 665 davaya ulaşmıştır. Yıl içerisinde 7 dava sonuçlanmış olup 2020 yılına 658 dava devredilmiştir.

Tablo 22. Yürütülen Davalar							
Davacılar	Devir	Açılan	Toplam	Sonuçlanan		Devam Eden	
				Mahkeme	İşl. Kalktı	Mahkeme	Temyizde
Akademik	65	30	95	1	-	94	-
İdari	210	68	278	2	-	276	-
Öğrenci	60	4	64	-	-	64	-
Üniversite	62	47	109	2	-	107	-
Üniversite Dışı	111	8	119	2	-	117	-
<b>Toplam</b>	<b>508</b>	<b>157</b>	<b>665</b>	<b>7</b>	<b>-</b>	<b>658</b>	<b>-</b>

### 5.5.2. 2019 Yılında Başlatılan İcra Takipleri

Üniversitemiz tarafından başlatılan toplam 1647 İcra Takibinin 109 tanesi için 2019 yılında takip işlemi başlatılmıştır.

### 5.5.3. 2019 Yılında Müşavirliğimizce Yürütülen Soruşturmalar

2019 yılında 2547 Sayılı Kanununun 53. maddesine göre müşavirliğimizce yürütülen cezai soruşturmalar Personel Daire Başkanlığına devredilmiştir.

### 5.5.4. 2019 Yılı Hukuki Mütalaalar

Hukuk Müşavirliğimizin Rektörlüğe bağlı birimlerin istekleri üzerine hukuki mütalaa verilmiş olup müşavirliğimizce işlemlerin yürütülebilmesi için dava ve icra takipleri dışında kurum içi ve kurum dışı 2346 adet yazışma yapılmıştır. 2019 yılında Üniversitemizin çeşitli birimlerinden yapılan yazılı başvurular neticesinde 30 adet Hukuki Görüş verilerek karşılaştıkları sorunlar konusunda Üniversitemiz birimlerine yardımcı olunmuştur.

## 6- Yönetim ve İç Kontrol Sistemi

### 6.1. Ön Mali Kontrol

Üniversitemiz "Özel Bütçeli İdare" olarak 5018 Sayılı Kamu Mali Yönetimi ve Kontrol Kanununun, 5436 sayılı Kanununun 12 inci maddesi ile değiştirilmiş (II) sayılı cetvelinin (A) bölümünde sayılan Yükseköğretim Kurulu, Üniversiteler ve Yüksek Teknoloji Enstitüleri içerisinde yer almaktadır.

5018 sayılı Kamu Mali Yönetimi ve Kontrol Kanununun 11'inci maddesinde üst yöneticilerin, 31'inci ve 32'nci maddesinde harcama yetkisi ve yetkilisini, 33'üncü maddesinde giderin gerçekleştirilmesine ilişkin yöntemler açıkça belirlenmiştir. Üniversitemiz yönetim ve iç kontrol sistemini Kanuna uygun olarak oluşturabilmek için teşkilat yapısını düzenlemiş, 5018 sayılı Kanuna ve Kanunun ilgili maddelerine istinaden çıkartılan yönetmelik, tebliğ ve diğer mevzuatlara uygun olarak işlemlerini yürütmüştür.

5018 Sayılı Kanununun 11'inci maddesinde "Üst yöneticilerin idarelerinin stratejik planlarının ve bütçelerinin kalkınma planına, yıllık programlara, kurumun stratejik plan ve performans hedefleri ile hizmet gereklerine uygun olarak hazırlanması ve uygulanmasından, sorumlulukları altındaki kaynakların etkili, ekonomik ve verimli şekilde elde edilmesi ve kullanımını sağlamaktan, kayıp ve kötüye kullanımının önlenmesinden mali yönetim ve kontrol sisteminin işleyişinin gözetilmesi, izlenmesi ve bu Kanunda belirtilen görev ve sorumlulukların yerine getirilmesinden Bakana; mahalli idarelerde ise meclislerine karşı sorumludurlar. Üst yöneticiler, bu sorumluluğun gereklerini harcama yetkilileri, mali hizmetler birimi ve iç denetçiler aracılığıyla yerine getirirler" (5436 sayılı Kanununun 10'uncu maddesinin c/1 fıkrası ile değiştirilen fıkra) denilerek Kanunda görevliler ve sorumlular açıkça belirlenmiştir.

Üniversitemizde gelir, gider, varlık ve yükümlülüklerinin etkili, ekonomik ve verimli bir şekilde yönetilmesi, kanunlara ve düzenlemelere uygun olarak faaliyet gösterilmesi, her türlü mali karar ve işlemlerde usulsüzlük ve yolsuzluğun önlenmesi, karar oluşturmak ve izlemek için düzenli, zamanında ve güvenilir rapor ve bilgi edinilmesi, varlıkların kötüye kullanılması ve israfını önlemek ve kayıplara karşı korunmasını sağlamak amacı ile harcama birimleri ve Strateji Geliştirme Daire Başkanlığı tarafından 2019 yılında, yürütülen ön mali kontrol için aşağıdaki düzenlemeler yapılmıştır:

5436 sayılı Kamu Mali Yönetimi ve Kontrol Kanunu ile Bazı Kanun ve Kanun Hükmünde Kararnamelerde Değişiklik Yapılması Hakkında kanunun 15'inci maddesi, 5018 sayılı Kamu Mali Yönetim ve Kontrol Kanununun 58'inci ve 60'uncu maddesi ile 31.12.2005 tarihli ve 26040 sayılı 3'üncü Mükerrer Resmi Gazetede yayımlanan İç Kontrol ve Ön Mali Kontrolle İlişkin Usul ve Esaslara göre hazırlanan ve Üniversitemiz Yönetim Kurulunun 11.05.2006 tarihli toplantısında alınan 2006/97 no'lu kararı ile kabul edilen "Mersin Üniversitesi Ön Mali Kontrol İşlemlerine İlişkin Usul ve Esaslar" belirlenmiş, "Mersin Üniversitesi Süreç Akım Şeması" 02.06.2006 tarih ve 165-6324 sayılı Rektörlük onayı ile yürürlüğe girmiştir. Ayrıca 04.04.2007 tarih ve 298-4348 sayılı Rektörlük Oluru ile İç Kontrol ve Ön Mali Kontrol Şube Müdürlüğü Çalışma Usul ve Esasları Hakkında Yönerge yayımlanmıştır. Harcama birimlerindeki gider işlemlerine ilişkin süreçler belirlenmiş olup, süreç kontrolünde, her bir işlem daha önceki işlemlerin kontrolünü içerecek şekilde tasarlanarak uygulanması sağlanmıştır. Buna göre, malî işlemlerin yürütülmesinde görev alanlar, yapacakları işlemde önceki işlemleri de kontrol etmektedirler.

2019 yılı taahhüt evrakı ve sözleşme tasarılarına ilişkin limitler 03.01.2019 tarih ve 929299 sayılı Rektörlük Oluru ile uygulanmaya başlanmıştır.

Rektörlük oluru gereği, Strateji Geliştirme Daire Başkanlığınca, mal ve hizmet alımlarında KDV hariç 250.000 TL'yi, yapım işlerinde 1.000.000,00 TL'yi aşan giderlerde, her türlü taahhüt ve sözleşme tasarılarının taahhüde girilmeden (sözleşme imzalanmadan önce) ön mali kontrolü yapılmaktadır.

Strateji Geliştirme Daire Başkanlığınca ön mali kontrole tabi mali karar ve işlemler aşağıda belirtilmiştir:

- 1- Taahhüt evrakı ve sözleşme tasarıları,
- 2- Ödenek aktarma işlemleri,
- 3- Kadro dağılım cetvelleri,
- 4- Yan ödeme cetvelleri,
- 5- Sözleşmeli personel sayı ve sözleşmeleri.

Gelir, gider, varlık ve yükümlülüklerle ilişkin mali karar ve işlemler, harcama birimleri ve mali hizmetler birimi tarafından idarenin bütçesi, bütçe tertibi, kullanılabilir ödenek tutarı, ayrıntılı harcama veya finansman programları, merkezi yönetim bütçe kanunu ve diğer mali mevzuat hükümlerine uygunluk yönlerinden kontrol edilmekte, harcama birimlerimizce mali karar ve işlemler; kaynakların etkili, ekonomik ve verimli bir şekilde kullanılması açısından değerlendirilmektedir.

## 6.2. İç Kontrol Sistemi

5018 sayılı Kamu Mali Yönetimi ve Kontrol Kanununun 55 inci maddesi, İç Kontrol ve Ön Mali Kontrole İlişkin Usul ve Esaslar Hakkında Yönetmeliğin 5 inci maddesi, Kamu İç Kontrol Standartları Tebliği gereğince ilk eylem planımız 2008 yılında hazırlanmış, "Kamu İç kontrol Standartları Uyum Eylem Planı Rehberinin" yayımlanması ile Üniversitemiz İç Kontrol Standartları Uyum Eylem Planı 2009 yılında revize edilmiş, tüm akademik ve idari birimlerimize dağıtım yapılmış ve bir örneği Maliye Bakanlığına gönderilmiştir.

Maliye Bakanlığınca, Kamu idarelerince Kamu İç Kontrol Standartlarına uyum eylem planlarının hazırlanması, uygulanması ve revize edilmesini sağlamak üzere yayımlanan 02.12.2013 tarihli Kamu İç Kontrol Standartlarına Uyum Genelgesi ve anılan Bakanlığın 07 Şubat 2014 tarihli ve 13 Sayılı Bakanlık Onayı ile Kamu İç Kontrol Standartlarının uygulanması konusunda kamu idarelerine daha fazla rehberlik yapmak amacıyla, iç kontrol bileşenleri çerçevesinde hazırlanan ve uygulama adımları ile örneklerini içeren Kamu İç Kontrol Rehberi yayımlanmıştır. Bu çerçevede Üniversitemiz İç Kontrol Standartları Uyum Eylem Planı gözden geçirilerek 28.01.2019 ve 19.07.2019 tarihlerinde Hazine ve Maliye Bakanlığına gönderilmiştir.

İç Kontrol Standartları genel şartları ile Kalite Yönetim Sistemi şartlarının birbirine çok benzeyen iki sistem olması nedeniyle Üniversitemizin 2010 yılında İSO 9001:2008 Kalite Yönetim Sistem Belgesini alması sonucunda İç Kontrol Standartları Uyum Eylem Planında belirtilen çalışmaların da çoğu tamamlanmıştır.

Üniversitemizde Kalite Yönetim Sistemi şartlarının yerine getirilmesiyle İç Kontrol Standartları Eylem Planında öngörülen eylemlerden;

- MEÜ Organizasyon Şeması
- MEÜ Süreçleri
- MEÜ Prosedürleri



- MEÜ Talimatları
- MEÜ Formları
- MEÜ Cihaz Kullanım Talimatları
- MEÜ Dış Kaynaklı Dokümanları
- MEÜ Kalite El Kitabı
- MEÜ Görev Tanımları
- MEÜ Kalite Hedefleri oluşturulmuş olup, söz konusu dokümanlara Üniversitemiz personeli Kalite Yönetim Bilgi Sisteminden erişebilmektedir.

### **6.3. Kalite Güvence Sistemi ve Akreditasyon**

Üniversitemizde kalite güvence çalışmaları ilk olarak 2002 yılında Teknik Bilimler Meslek Yüksekokulu, 2003 yılında Tıp Fakültesi ile Mersin Üniversitesi Hastanesi'nin ISO 9001 Kalite Yönetim Sistemi Belgesini almasıyla başlamıştır. Kalite güvence kapsamında Üniversitemizin tüm birimlerinde uygulanmak üzere gerekli çalışmaların ve faaliyetlerin planlanması ve yürütülmesi amacıyla Aralık 2007 tarihinde bir rektör yardımcısının da içinde yer aldığı Kalite Yönetimi Koordinatörlüğü (KYK) kurulmuştur. Koordinatörlüğün yapmış olduğu çalışmalar sonucunda Üniversitemiz 2010 yılında tüm akademik ve idari birimleri için ISO 9001:2008 KYS belgesi alan ilk devlet üniversitesi olmuştur.

Avrupa Yüksek Öğretim Alanı'nı (EHEA) oluşturmak üzere Yüksek öğretim kurumlarını birbirine tanıtmak, yaklaştırmak ve sinerji yaratmak amacıyla, Bologna Süreci kapsamında, ortak çalışmalar başlatılmıştır. Türkiye'nin Bologna Süreci'ne katılmasıyla, Mersin Üniversitesi'nde de Avrupa Kredi Transfer Sistemi (AKTS), Diploma Eki (DE) Etiket ve uluslararası hareketlilik çalışmaları başlatılmıştır. 2010 yılında Bologna Eşgüdüm Komisyonu'nun kurulmasının ardından başlatılan Avrupa Kredi Transfer Sistemi (AKTS) ve Diploma Eki (DE) çalışmaları sonucunda Üniversitemiz AKTS (ECTS) ve DE (DS) etiketlerini 2012-2015 yılları için almaya hak kazanmıştır.

Üniversitemiz, Rektörlüğümüzün çizdiği eğitimin kalitesini yükseltme hedefi ile akreditasyon çalışmalarına da başlamıştır. Bu kapsamda yürütülen çalışmalar sonucunda Tıp Fakültesi'nin mezuniyet öncesi tıp eğitimi programı "Ulusal Tıp Eğitimi Akreditasyon Kurulu" (UTEAK) dahilinde; Mühendislik Fakültesi Çevre Mühendisliği ve Elektrik-Elektronik Mühendisliği programlarının akreditasyonları 30.09.2019 tarihinde bitmiş ancak Gıda Mühendisliği, Jeoloji Mühendisliği ve Kimya Mühendisliği programlarının akreditasyonları "Mühendislik Eğitim Programları Değerlendirme ve Akreditasyon Derneği" (MÜDEK) dahilinde; Fen Edebiyat Fakültesi Kimya programı "Fen, Edebiyat, Fen-Edebiyat, Dil ve Tarih- Coğrafya Fakülteleri Öğretim Programları Değerlendirme ve Akreditasyon Derneği" (FEDEK) dahilinde akredite edilmişlerdir.

İleri Teknoloji Eğitim Araştırma ve Uygulama Merkezi (MEİTAM) Deney ve Kalibrasyon Laboratuvarları "Türk Akreditasyon Kurumu" (TÜRKAK) tarafından TS EN ISO/IEC 17025 Deney ve Kalibrasyon Laboratuvarlarının Yeterliliği standardına göre belge ekinde yer alan kapsam dahilinde akredite edilmiştir.

KYK tarafından "Mükemmellik Aşamaları Yetkinlik Belgelendirmesi" ne yönelik yapılan çalışmalar nedeniyle, Ekim 2013-Ekim 2015 tarihleri arasında geçerli olmak üzere Mersin Üniversitesi "European Foundation for Quality Management (EFQM) Mükemmellikte Yetkinlik 4 Yıldız Belgesi" ne layık görülmüştür.

Mersin Üniversitesi, engelli öğrenciler ve engelli bireyler için hazırlanan "Fiziksel Erişilebilirlik Haritası" ve akademik erişilebilirliğe yönelik yürütülen "Sesli Ders Kitabı" projesi ile Türkiye Engelsiz Bilişim Platformu tarafından "Engelsiz Eğitim" dalında ödülle değer bulunmuştur. Her iki proje de ülkemizdeki üniversiteler arasında gerçekleştirilen ilk uygulama olması

bakımından önemlidir. Engelsiz kampüs kapsamında yapılan düzenleme ve iyileştirme çalışmaları sonucu Aile ve Sosyal Politikalar Bakanlığı da 03.12.2011 tarihinde Mersin Üniversitesi'ni "Ulaşılabilirlik-Kalite Teşvik Ödülü" ne layık görmüştür.

2019 Yılı Engelsiz Üniversite Ödülleri için 81 üniversiteden farklı kategorilerden 653 başvuru yapıldı. Yükseköğretim Kurulu (YÖK) toplantı salonunda gerçekleştirilen Engelsiz Üniversite Bayrakları Ödül Töreninde Üniversitemiz 17 farklı kategoride ödüle layık görülüp 5 kategoride de aday gösterilerek Türkiye birincisi oldu.

Yükseköğretim kurumlarının akademik ve idari hizmetlerinin kalite düzeylerinin iyileştirilmesi ve Bologna Süreci kapsamında kalite güvencesi konusunda uluslararası işbirliğinin geliştirilmesi amacıyla YÖK tarafından hazırlanan 25942 sayı ve 20.09.2005 tarihli Resmi Gazete'de yayımlanarak yürürlüğe giren "Yükseköğretim Kurumlarında Akademik Değerlendirme ve Kalite Geliştirme Yönetmeliği" gereğince oluşturulan Mersin Üniversitesi Akademik Değerlendirme ve Kalite Geliştirme Kurulu (ADEK), 23.07.2015 tarihine kadar Üniversitede akademik ve idari hizmetlerin değerlendirilmesi, kalitesinin geliştirilmesi ve kalite düzeyinin onaylanması için gerekli tüm çalışmaları planlamış ve yürütmüştür. Bu tarihten itibaren ADEK çalışmaları kapsamında yapılandırılan ve yürütülen süreçler "Yükseköğretim Kurumlarında Kalite Güvencesi Yönetmeliği" gereğince kurulan Kalite Komisyonu bünyesine alınmıştır.

### **Mersin Üniversitesi 2019 Yılı Kalite Güvence Sistemi faaliyetleri;**

- Mersin Üniversitesi'nin tüm birimlerindeki eğitim-öğretim ve araştırma faaliyetleri ile idari hizmetlerinin kalite düzeylerinin geliştirilmesine yönelik ulusal ve uluslararası kalite standartlarına göre yapılacak çalışmaların uygulama, usul ve esaslar ile bu kapsamda tanımlanan görev, yetki ve sorumlulukları düzenlemek üzere 09.02.2018 tarihli ve 2018/4 sayılı Senato Kararı ile Mersin Üniversitesi Kalite Güvencesi Yönergesi yürürlüğe giren Mersin Üniversitesi Kalite Güvencesi Yönergesi 17/09/2019 tarihinde güncellenerek 2019/137 Sayılı Senato Kararı ile yürürlüğe girmiştir.
- Üniversite'nin kalite güvencesi kapsamında, eğitim-öğretim ve araştırma faaliyetleri ile idarî hizmetlerin değerlendirilmesi ve kalitesinin geliştirilmesine ilişkin süreçlerin yönetilmesinden ve eşgüdümünden sorumlu olmak üzere 27.02.2018 tarihinde "Kalite Üst Kurulu" oluşturulmuştur.
- Yükseköğretim Kalite Güvencesi Yönetmeliği gereğince her yıl planlı olarak yürütülen iç değerlendirme çalışmaları sonucunda hazırlanan Mersin Üniversitesi Kurum İç Değerlendirme Raporu 26 Şubat 2020 tarihinde Üniversite Senatosunda karar alınmak üzere Rektörlük Makamına gönderilecektir. Senato onayından sonra Yükseköğretim Kalite Kurulu Web Rapor sistemine yüklenip, aynı zamanda Üniversite ana web sayfasında yayınlanacaktır.
- Yükseköğretim Kalite Güvencesi Yönetmeliği gereğince oluşturulan Üniversite Kalite Komisyonu aldığı kararlarla Üniversitenin kalite güvence sistemi kapsamında ki faaliyetlerin etkin bir şekilde yürütülmesini sağlamaya çalışmaktadır.
- 2019 yılı Paydaş memnuniyetlerinin ölçmek için akademik ve idari personel ile öğrencilere yönelik memnuniyet anketi ve ders değerlendirme anketleri uygulanmış, sonuçları Kalite Komisyonu web sayfasında yayınlanacaktır.
- Kalite Yönetimi Koordinatörlüğü tarafından yürütülen ISO 9001 Kalite Yönetim Sistemi çalışmaları kapsamında 14.01.2019 – 25.01.2019 tarihleri arasında ve 10.06.2019 – 21.06.2019 iç tetkikler yapılarak Kalite Yönetim Sisteminin etkinliği ölçülmüştür.

- Kalite Yönetimi Koordinatörlüğü tarafından yürütülen ISO 9001 Kalite Yönetim Sistemi çalışmaları kapsamında 26-28 Şubat 2019 tarihlerinde gözetim tetkiki yapılarak TSE belgemizin devam etmesi sağlanmıştır.
- 13 Şubat 2019 tarihinde ve 06 Kasım 2019 tarihinde Yönetimin Gözden Geçirme Toplantıları yapılmıştır.
- 08.01.2019 tarihinde TS EN-ISO 9001-2015 Kalite ve İç Tetkik konulu ve 30 Mayıs 2019 tarihinde Risk Değerlendirme ve İç Tetkik hizmet içi eğitimleri verilmiştir.
- Üniversitemizde düzenlenen bilimsel, sanatsal ve kültürel etkinliklerin düzenleme ve desteklenme esaslarının belirlenmesi amacıyla hazırlanan "Mersin Üniversitesi Bilimsel ve Kültürel Etkinlik Düzenleme Yönergesi" 12/11/2019 tarih 2019/157 sayılı Mersin Üniversitesi Senatosu kararı ile yürürlüğe girmiştir.

# **AMAÇ VE HEDEFLER**

## II- AMAÇ ve HEDEFLER

### A- Amaç ve Hedefler

Tablo 23. Stratejik Plan – Stratejik Amaç, Hedef ve Temel Stratejilerimiz Tablosu

STRATEJİK AMAÇLARIMIZ	STRATEJİK HEDEFLERİMİZ	TEMEL STRATEJİLERİMİZ
<b>SA-1</b> Eğitim ve öğretimin niteliğini geliştirmek.	<b>SH-1</b> Lisans ve ön lisans programlarına kayıtlı öğrenci niteliği artırılabacaktır.	<ul style="list-style-type: none"><li>• Akreditasyon çalışmalarının hızlandırılması ve yaygınlaştırılması</li><li>• Yan dal ve çift ana dal için öğrencilerin teşvik edilmesi</li><li>• Üniversite tanıtımının artırılması</li></ul>
	<b>SH-2</b> Lisansüstü programlara kayıtlı öğrenci niteliği artırılabacaktır.	<ul style="list-style-type: none"><li>• Uluslararası öğrenci hareketliliğini artırıcı tanıtım faaliyetleri yapılacaktır.</li></ul>
	<b>SH-3</b> Eğitim-öğretim fiziki alt yapısı geliştirilecek, donanımları iyileştirilecektir.	<ul style="list-style-type: none"><li>• Altyapısı yetersiz olan birimlere öncelik verilecektir.</li></ul>
	<b>SH-4</b> Yabancı uyruklu öğrenci sayısı artırılabacaktır.	<ul style="list-style-type: none"><li>• Uluslararası işbirlikleri ve faaliyetler geliştirilecektir.</li><li>• Öğrencilere barınma imkânı için yurt yapılması imkânları araştırılacaktır.</li></ul>
	<b>SH-5</b> Ulusal ve uluslararası eğitim-öğretim işbirlikleri geliştirilecek, değişim programlarına katılım artırılabacaktır.	<ul style="list-style-type: none"><li>• ERASMUS programının daha etkin tanıtılması desteklerin daha etkin tanıtılması</li><li>• Öğrencilerin yabancı dil seviyelerini destekleyecek dil kurslarının açılması</li><li>• Disiplinler arası İngilizce eğitim veren programların açılması</li></ul>
<b>SA-2</b> Bilgi, teknoloji ve sanat eserleri üretimini ve kalitesini arttırmak.	<b>SH-1</b> Bilimsel araştırma projeleri sayısını ve niteliğini arttırmak.	<ul style="list-style-type: none"><li>• Proje teşviklerinin artırılması</li><li>• Üniversitemiz öğretim elemanlarının multi-disipliner çalışmalarına olanak sağlayacak altyapı desteğini sağlamak ve proje yazmalarını teşvik etmek</li><li>• Öğretim elemanlarının bilimsel toplantılara katılımını ödenek miktarı doğrultusunda desteklemek</li></ul>
	<b>SH-2</b> Bilimsel yayınların sayısını arttırmak ve niteliğini geliştirmek.	<ul style="list-style-type: none"><li>• Bilimsel yayın ve sanat eserlerinin arttırılmasına yönelik teşvik sağlanması</li><li>• Öğretim üyelerinin akademik çalışmalar dışındaki iş yüklerinin azaltılması</li></ul>
	<b>SH-3</b> Sanat eserleri üretimini arttırmak ve kalitesini geliştirmek	<ul style="list-style-type: none"><li>• Ulusal/Uluslararası ortak sempozyum, workshop, çalıştay, seminer vb. sanatsal etkinlikler düzenlemek.</li><li>• Ulusal/Uluslararası jüri sergilere öğrenci katılımını sağlamak ve jüri sergi düzenlemek.</li><li>• Öğrencileri ulusal ve uluslararası öğrenci hareketliliği programlarına katılmaya teşvik etmek.</li><li>• Yabancı Uyruklu öğrencilerin fakültemizi tercih etmelerini sağlamak,</li><li>• Ulusal/Uluslararası tanınan sanatçı/sanatçı adaylarını iki yılda bir davet etmek.</li><li>• Akademik personeli ulusal ve uluslararası öğretim üyesi hareketliliği programlarına katılmaya teşvik etmek.</li></ul>

<p><b>SA-3</b> Paydaşlara ve topluma katkı sunmak</p>	<p><b>SH-1</b> Öğrencilere sunulan fiziksel, sosyal ve akademik destek hizmetleri geliştirilecektir.</p>	<ul style="list-style-type: none"> <li>• Yemek listesi oluşturma konusunda personel ve öğrencilerin istekleri dikkate alınacak, belirli zamanlarda yapılacak anket çalışmaları ile memnuniyet düzeyi ölçülecektir.</li> <li>• Yemekhane, kantin ve kafeterya sayısı ve kapasitesi arttırılacak. Kaliteli, sağlıklı, ucuz ve çeşitli gıda ürünleri bulmaları sağlanacak.</li> <li>• Satın alınacak yeni teknolojiye sahip tıbbi cihaz, donanım ve aletlerle Sağlık Ünitimizin imkânları arttırılacak. Aile hekimliği hizmetine devam edilecektir</li> <li>• Mevcut ve yeni kayıt olan engelli öğrencilerin engellerine göre sorunlarının çözümü için Engelsiz yaşam Birimi Faaliyetlerine devam edecektir Üniversitemiz kampüsleri fiziki altyapısının engellilere uygun hale getirilmesi için diğer birimlerle koordinasyon sağlanarak memnuniyet oranı korunacak ve arttırılacaktır</li> <li>• Öğrenci Topluluklarının diğer Üniversitelerdeki etkinliklere katılımını desteklemek ve teşvik etmek için öğrencilerin ulaşım giderleri karşılanacak</li> <li>• İlçelerdeki Meslek Yüksekokulları öğrencilerinin Merkez Kampüste yapılan sosyal, kültürel ve sportif etkinliklere katılımını sağlamak için ulaşım giderleri karşılanacak.</li> <li>• Birçok farklı alanda sektörün öncüleriyle öğrencileri buluşturan, öğrencilere staj ve iş imkânlarının sağlandığı, insan kaynaklarına ilişkin fikirlerin paylaşılıp değerlendirildiği, karşılıklı beklentileri öğrenme ve işbirliğini geliştirme olanağını sağlayan ve yılda bir defa geleneksel olarak yapılan Kariyer Günleri etkinliğine katılımının arttırılması için gerekli destek sağlanacaktır.</li> </ul>
	<p><b>SH-2</b> Topluma yönelik faaliyetleri geliştirerek, Üniversite-Halk iletişimini arttırmak</p>	<ul style="list-style-type: none"> <li>• Ünlü yazar ve sanatçıların katıldığı söyleşi ve imza günleri düzenlenecek.</li> <li>• Yılda bir defa düzenlenen öğrenci şenliklerine ve mezuniyet törenlerine devam edilecek.</li> <li>• Eğitim alanında ihtiyaç duyulan ulusal ve uluslararası sertifika programlarının ve danışmanlık hizmetlerinin belirlenmesi.</li> <li>• Sertifika programlarının verilebilmesi için gerekli olan teknolojik alt yapı ve donanımın oluşturulması.</li> <li>• Programın içeriğinin belirlenmesi ve planlanması.</li> </ul>
	<p><b>SH-3</b> Sağlık hizmetlerinin niteliği arttırılacaktır.</p>	<ul style="list-style-type: none"> <li>• Fiziki mekân yetersizliği nedeniyle projelendirilen onkoloji hastanesi projesinin hızlıca hayata geçirilmesi</li> <li>• Hizmet çeşitliliğinin arttırılması.</li> <li>• Hasta memnuniyet oranını ve hizmet kalitesini arttırmak için akademik kadronun genişletilmesi.</li> <li>• 3.basamak sağlık kuruluşu özelliklerine sahip, donanımlı idari ve sağlık personeli alımının sağlanması</li> <li>• Poliklinik hizmetleri, tetkik hizmetleri ve tedavi hizmetlerinde beklenen sürenin kısaltılarak hizmet kalitesinin arttırılması</li> </ul>
	<p><b>SH-4</b> Dış paydaşlara verilen danışmanlık ve eğitim hizmetleri geliştirilecektir.</p>	<ul style="list-style-type: none"> <li>• Kamu kurum kuruluşlarının eğitim ihtiyaçlarının belirlenmesine yönelik görüşmeler yapmak ve paneller düzenlemek.</li> <li>• Üniversitemiz öğretim elemanları içinden eğitmen sayısının artırılmasına yönelik anketler düzenlemek.</li> <li>• Özel kurum ve kuruluşların eğitim ihtiyaçlarının belirlenmesine yönelik görüşmeler yapmak ve paneller düzenlemek.</li> <li>• Personele hizmet kalitesini arttırmaya yönelik eğitimler düzenlemek.</li> <li>• Ulusal ve uluslararası mesleki kurum ve kuruluşların toplantılarına katılmak.</li> <li>• Sürekli eğitim ve yaşam boyu öğrenme ile ilgili yapılan toplantılara katılmak ve bu tür toplantıları düzenlemek.</li> </ul>

<p><b>SA-4</b> Kurumsal kapasiteyi güçlendirmek</p>	<p><b>SH-1</b> Kütüphane eğitim-öğretim ve araştırma ihtiyaçlarını karşılayacak şekilde güçlendirilecek ve verilen hizmetin kalitesi artırılabacaktır.</p>	<ul style="list-style-type: none"> <li>• Üniversitemizin; Eğitim-öğretim ve araştırma faaliyetlerinde kullanılacak materyallere yönelik mali desteğin artırılması,</li> <li>• Basılı ve elektronik yayın sayısının artırılması,</li> <li>• Nitelikli personel sayısının artırılması için çalışmalar yapmak,</li> </ul>
	<p><b>SH-2</b> Tüketilen enerji verimliliğini artırmak, çevre dostu uygulamaları ve teknolojileri desteklemek</p>	<ul style="list-style-type: none"> <li>• Enerji verimliliği ve çevreye yönelik farkındalık artırılacaktır.</li> <li>• Enerji verimliliğine ve doğa korumaya yönelik projelere destek sağlanacaktır.</li> </ul>
	<p><b>SH-3</b> Yerel ağ ve internet hizmetleri ile teknik destek hizmetleri geliştirilecek ve kalitesi arttırılacaktır.</p>	<ul style="list-style-type: none"> <li>• Üniversite yönetiminin internet altyapısına yönelik yapılan çalışmalara verilen mali desteğin artırılması ve konusunda uzman personelin sağlanması için çalışmalar yapmak.</li> <li>• ULAKBİM’le internet hızı artırılması konusunda işbirliği yapmak.</li> </ul>
	<p><b>SH-4</b> İnsan kaynakları yönetimi uygulamalarını güçlendirerek personelin yetkinliğini artırmak ve hizmet içi eğitimlerle sürekliliğini sağlamak</p>	<ul style="list-style-type: none"> <li>• Hizmet içi eğitime önem verilecek, koordinasyon tek birimce sağlanacaktır.</li> <li>• Eğitim seminerlerine bütçe imkânları ölçüsünde katılacaktır.</li> </ul>
<p><b>SA-5</b> Bilginin üretime dönüşmesini sağlamak</p>	<p><b>SH-1</b> Girişimcilik kültürü geliştirilecek ve farkındalığı yaygınlaştırılacaktır.</p>	<ul style="list-style-type: none"> <li>• Girişimcilik Kulübünün faaliyetleri geliştirilecektir.</li> <li>• Eğitimlerle ilgili paydaşlarla ilişkiler güçlü tutulacaktır.</li> <li>• Paydaşlarla, özellikle de KOSGEB ile ilişkilerin canlı tutulması ortak yürütülecek faaliyetlerin etkinliğini arttırmakta önemli rol oynayacaktır.</li> </ul>

## ***B- Temel Politikalar ve Öncelikler***

Üniversitemiz 2018 – 2022 dönemi stratejik planı hazırlanırken 10. Kalkınma Planı ve Orta Vadeli Program dikkate alınarak hazırlanmıştır. Ayrıca Üniversitemiz 2020 yılı Bütçesi Program Bütçe Sistemine göre hazırlanmaktadır. Üniversitemiz Stratejik Amaçları, Program Bütçe Sisteminin Program başlıklarına benzer şekilde 10. Kalkınma Planına uygun olarak, Eğitim ve Öğretim, Yaşam Boyu Öğrenim, Bilimsel Araştırma, Sağlık ve Girişimcilik konularını ön plana çıkarmaktadır. Bu başlıklar aynı zamanda Birleşmiş Milletler Kalkınma Amaçlarının 17 başlığının 5'ini oluşturmaktadır.

### **Üniversitemiz Stratejik Planı amaçları ile 2019-2023 dönemini kapsayan Onbirinci Kalkınma Planı** maddeleri birlikte incelendiği zaman;

Üniversitemizin 1 nolu Stratejik amacı Onbirinci kalkınma planında Üniversitelerin niteliklerinin artırılması ve uluslararasılaşma, açık erişim, nitelikli yabancı akademisyen istihdamı (Madde 561 – Madde 562) konularında karşılık bulmaktadır. Üniversitemiz bu konuda akreditasyon çalışmalarına desteklemekte, uluslararasılaşma çalışmalarını nitelikli yabancı öğrenci ve akademisyen sayısını artırma gayretiyle hareket etmektedir.

Üniversitemizin 2 nolu Stratejik amacı Onbirinci kalkınma planı Üniversitelerin bilimsel araştırma ve yayın yapmaları (Madde 439 – Madde 440), tescil edilmiş fikri hakların ticarileştirilmesi ve gelirin üniversiteye dönüşü (Madde 350) konularında karşılık bulmaktadır. Üniversitemiz Bilimsel Araştırma Projeleri Birimi, kurmuş olduğu Teknoloji Transfer Ofisi ve Patent birimi ile bu alanda çalışmalar yapmaktadır.

Üniversitemizin 3 nolu Stratejik amacı Onbirinci kalkınma planında üniversite – mezun işbirliği (Madde 562), hayat boyu öğrenme (Madde 547) maddelerinde karşılık bulmaktadır. Üniversitemiz onbirinci kalkınma planı sağlık hedeflerine (Madde 578 – 591) uygun olarak sağlık eğitim ve tesislerini geliştirme ve akreditasyon çalışmalarını başarı ile sürdürmeye devam edecektir.

Üniversitemizin 4 nolu Stratejik amacı kurumsal kapasitenin geliştirilmesi ile ilgili olup; bilgi teknolojilerinin geliştirilmesi (Madde 811), kütüphane hizmetleri (Madde 633), ve hizmet içi eğitim(Madde 806) Onbirinci Kalkınma Planı maddelerinde ele alınmıştır.

Üniversitemizin 5 nolu Stratejik amacı Onbirinci kalkınma planında Girişimci Üniversite Modeli (Madde 37), Üniversite – Sanayi İşbirliği ve Yenilik Merkezleri (Madde 322.4), Teknoloji Geliştirme Bölgeleri (322.6,322.7) konularında karşılık bulmaktadır. Üniversitemiz bu maddelere uygun olarak Mersin Üniversitesi Teknopark (Technoscope), Mersin Gıda ve Tarım Teknoparkı (Mersin Agropark) ve Girişimcilik Merkezi projeleri ile yer almaktadır.

Üniversitemiz, 2018-2022 dönemi Stratejik Planımız ve önceliklerimiz doğrultusunda, faaliyetlerini, özellikle ar-ge alanında bilim ve sanayiye katkı sağlayacak yatırım ve projelere yönelmeyi hedeflemiştir.

Üniversitemizin 2018-2022 dönemi Stratejik Planı uygulanmaya başlanmıştır. Üniversitemiz öncelikleri doğrultusunda, faaliyetlerini özellikle ar-ge alanında bilim ve sanayiye katkı sağlayacak yatırım ve projelere yönelmeyi hedeflemektedir.



# **FAALİYETLERE İLİŞKİN BİLGİ VE DEĞERLENDİRMELER**

### III- FAALİYETLERE İLİŞKİN BİLGİ VE DEĞERLENDİRMELER

#### A- Mali Bilgiler

##### 1- Bütçe Gerçekleşmeleri

##### 1.1. Bütçe Uygulama Sonuçları

Üniversitemiz 2019 yılı içerisinde, yüklenmiş olduğu görev ve sorumlulukları yerine getirebilmek için, aşağıdaki tabloda fonksiyonel kodlar itibariyle belirtilen harcamaları gerçekleştirmiştir.

Tablo 24. 2019 Yılı Fonksiyonel Düzeyde 12 Aylık Ödenek Kullanım Durumu				
FONKSİYONEL KOD	AÇIKLAMA	TOPLAM ÖDENEK	HARCAMA	ÖDENEK KULLANMA ORANI %
01	Genel Kamu Hizmetleri	35.279.580	35.167.338	99,68
03	Kamu Düzeni ve Güvenlik Hizmetleri	2.683.200	2.674.944	99,69
07	Sağlık Hizmetleri	76.535.201	75.978.520	99,27
08	Dinlenme Kültür ve Din Hizmetleri	2.229.400	2.203.063	98,81
09	Eğitim Hizmetleri	356.793.598	346.057.104	96,99
10	Sosyal Güvenlik ve Sosyal Yardım Hizmetleri	600.000	373.081	62,18
	<b>Toplam</b>	<b>474.120.979</b>	<b>462.454.050</b>	<b>98</b>

Üniversitemiz 2019 yılı içerisinde, yüklenmiş olduğu görev ve sorumlulukları yerine getirebilmek için, aşağıdaki tabloda ekonomik kodlar itibariyle belirtilen harcamaları gerçekleştirmiştir.

Tablo 25. 2019 Yılı Ekonomik Düzeyde 12 Aylık Ödenek Kullanım Durumu				
EKONOMİK KOD	AÇIKLAMA	TOPLAM ÖDENEK	HARCAMA	ÖDENEK KULLANMA ORANI %
01	Personel Giderleri	282.205.451	278.204.050	99,32
02	Sosyal Güvenlik Kurumlarına Devlet Primi Giderleri	45.582.852	45.385.196	99,81
03	Mal ve Hizmet Alımı Giderleri	44.705.661	42.249.521	91,92
05	Cari Transferler	14.344.674	14.156.739	99,11
06	Sermaye Giderleri	87.282.341	82.458.544	65,25
	<b>Toplam</b>	<b>474.120.979</b>	<b>462.454.050</b>	<b>98</b>

Tablo 26. Ekonomik Düzeyde Ödenek Harcama Dağılımı									
Bütçe Tertibi		Kesintili Bütçe Ödeneği (a)	Eklenen (b)	Düşülen (c)	Yıl Sonu Bütçe Ödeneği (d)	Harcama (e)	Kalan (f)	Harcama/YSB % (e/d)	Harcama/KBÖ % (e/a)
<b>1</b>	<b>Personel Giderleri</b>	<b>274.564.000</b>	<b>11.335.251</b>	<b>3.693.800</b>	<b>282.205.451</b>	<b>278.204.050</b>	<b>533.816</b>	<b>98</b>	<b>101</b>
1 1	Memurlar	237.959.000	9.759.010	1.330.000	246.388.010	243.116.179	501.657	98	102
1 2	Sözleşmeli Personel	15.252.000	1.088.800	1.289.900	15.050.900	14.673.162	1.213,73	97	96
1 3	İşçiler	18.555.000	271.341	925.300	17.901.041	17.899.969	79,39	99	96
1 4	Geçici Personel	1.472.000	0	148.600	1.323.400	972.665	30.842	73	66
1 5	Diğer Personel	1.326.000	216.100	0	1.542.100	1.542.076	24,34	99	116
<b>2</b>	<b>Sos.Güv.Dev.Pri.Gid.</b>	<b>43.890.000</b>	<b>2.640.869</b>	<b>948.017</b>	<b>45.582.852</b>	<b>45.385.196</b>	<b>7.769</b>	<b>99</b>	<b>103</b>
2 1	Memurlar	36.490.000	1.907.200	261.500	38.135.700	38.066.849	4.627	99	104
2 2	Sözleşmeli Personel	2.979.000	267.800	240.900	3.005.900	2.969.226	1.204,28	99	100
2 3	İşçiler	3.983.000	425.000	434.617	3.973.383	3.886.512	629,24	98	98
2 4	Geçici Personel	385.000	31.569	11.000	405.569	400.368	1.250	97	104
2 5	Diğer Personel	53.000	9.300	0	62.300	62.241	58,73	98	117
<b>3</b>	<b>Mal Ve Hizmet Alım Gid.</b>	<b>18.071.000</b>	<b>26.634.721</b>	<b>60</b>	<b>44.705.661</b>	<b>42.249.521</b>	<b>1.271.029</b>	<b>99</b>	<b>234</b>
3 2	Tüketime Yön.Mal Ve Malz.	14.900.000	22.736.964	60	37.636.904	36.872.116	243.237	94	247
3 3	Yolluklar	412.000	840.560	0	1.252.560	855.991	358.189	97	208
3 4	Görev Giderleri	27.000	599.630	0	626.630	620.201	6.409	68	2297
3 5	Hizmet Alımları	796.000	2.238.222	0	3.034.222	2.333.186	556.021	98	293
3 6	Temsil Ve Tanıtma Gid.	31.000	3.100	0	34.100	34.100	0	100	100
3 7	Mamul Mal Alım Bak Ve On.	1.247.000	70.729	0	1.317.729	1.193.957	56.833	1	1
3 8	Gayrimenkul Mal.Bak.Ona.	658.000	145.515	0	803.515	339.970	50.340	90	52
<b>5</b>	<b>Cari Transferler</b>	<b>12.955.000</b>	<b>1.389.674</b>	<b>0</b>	<b>14.344.674</b>	<b>14.156.739</b>	<b>187.935</b>	<b>42</b>	<b>109</b>
5 1	Görev Zararları	7.412.000	0	0	7.412.000	7.412.000	0	100	100
5 2	Hazine Yardımları	3.758.000	0	0	3.758.000	3.758.000	0	100	100
5 3	Kar Amacı Gütm.Kur.Yap.	1.763.000	288.140,74	0	2.051.141	2.051.141	0	100	116
5 4	Hane Halkına Yap.Transfer.	0	1.068.533	0	1.068.533	882.933	185.600	83	100
5 6	Yurtdışına Yap.Transfer.	22.000	33.000	0	55.000	52.665	2.335	96	239
<b>6</b>	<b>Sermaye Giderleri</b>	<b>45.414.000</b>	<b>46.121.841</b>	<b>4.253.500</b>	<b>87.282.341</b>	<b>82.458.544</b>	<b>900.179</b>	<b>94</b>	<b>182</b>
6 1	Mamul Mal Alımları	23.514.000	103.634	2.253.500	21.364.134	21.170.655	38.464	99	90
6 3	Gayrimaddi Hak Alımları	200.000	197.189	0	397.189	313.879	1.371	79	157
6 4	Gayrimenkul Al. Ve Kamul.	0	59.000	0	59.000	58.834	166,5	100	100
6 5	Gayrimenkul Serm.Ür.Gid.	20.100.000	41.442.518	2.000.000	59.542.518	55.775.988	544.711	94	277
6 6	Menkul Mal Büyük On.Gid.	100.000	1.579.500	0	1.679.500	1.579.638	38.862	83	1580
6 7	Gayrimenkul büy.on.gid.	1.500.000	2.740.000	0	4.240.000	3.559.551	276.604	97	237
<b>Toplam</b>		<b>394.894.000</b>	<b>88.122.356</b>	<b>8.895.377</b>	<b>474.120.979</b>	<b>462.454.050</b>	<b>2.900.729</b>	<b>97</b>	<b>117</b>

**Tablo 27. Fonksiyonel Düzeyde Ödenek Harcama Dağılımı**

Fonksiyon	KBÖ (a)	Eklenen (b)	Düşülen (c)	Toplam Ödenek (d)	Harcama (e)	Kalan (f)	Harcama Oranı %	
							Toplam Ödeneğe Göre (e/d)	KBÖ'ye Göre (e/a)
<b>01 Genel Kamu Hizmetleri</b>	34.186.000	2.668.180	1.574.600	35.279.580	35.167.338	111.199	100,32	102,87
<b>03 Kamu Düzeni ve Güvenlik Hizmetleri</b>	3.380.000	16.400	713.200	2.683.200	2.674.944	7.356	100	79,14
<b>07 Sağlık Hizmetleri</b>	50.912.000	27.277.261	1.654.000	76.535.201	75.978.520	556.681	99,27	149,23
<b>08 Dinlenme, Kültür ve Din Hizmetleri</b>	2.544.000	55.400	370.000	2.229.400	2.203.063	26.337	98,18	86,59
<b>09 Eğitim Hizmetleri</b>	303.272.000	58.105.115	4.583.517	356.793.598	346.057.104	2.116.237	96,99	114,10
<b>10 Sosyal Güvenlik ve Sosyal Yardım Hizmetleri</b>	600.000	0	0	600.000	373.081	82.919	62,18	62,18
<b>TOPLAM</b>	<b>394.894.000</b>	<b>88.122.356</b>	<b>8.895.377</b>	<b>474.120.979</b>	<b>462.454.050</b>	<b>2.900.729</b>	<b>97,39</b>	<b>117,10</b>

## 1.2. Bütçe Gelirleri

Tablo 28. 2019 Yılı Bütçe Gelirleri				
EKONOMİK KOD	GELİR AÇIKLAMA	PLANLANAN GELİR	GERÇEKLEŞEN	GERÇEKLEŞME ORANI %
<b>3</b>	<b>TEŞEBBÜS VE MÜLKİYET GELİRLERİ</b>	<b>12.226.000</b>	<b>20.149.908</b>	<b>65</b>
03.1.1.01	Şartname, Basılı Evrak, Form Satış Gelirleri	20.000	300	1
03.1.1.02	Kitap, Yayın vb. Satış Gelirleri	1.000	0	0
03.1.1.99	Diğer Mal Satış Gelirleri	0	5.379	100
03.1.2.03	Avukatlık Vekâlet Ücreti Gelirleri	0	6.403	100
03.1.2.04	Kurs, Toplantı, Seminer, Eğitim vb. Faaliyet gelirleri	0	0	0
03.1.2.29	Örgün ve Yaygın Öğretimden Elde Edilen Gelirler	1.807.000	4.658.785	1578
03.1.2.30	Sınav, Kayıt ve Bunlara İlişkin Diğer Hizmet Gelirleri	5.000	126.800	2436
03.1.2.31	İkinci Öğretimden Elde Edilen Gelirler	4.826.000	2.741.194	0
03.1.2.32	Yaz Okulu Gelirleri	713.000	1.125.392	57
03.1.2.33	Tezsiz Yüksek Lisans Gelirleri	38.000	480.912	116
03.1.2.38	Yurt Yatak Ücreti Gelirleri	137.000	43.790	1
03.1.2.45	Uzaktan Öğretimden Elde Edilen Gelirler	1.477.000	1.954.135	32
03.1.2.46	Uzaktan Öğretim Materyal Gelirleri	0	437.258	100
03.1.2.53	Eğitim Hizmetlerine İlişkin Gelirler	85.000	43.613	1
03.1.2.56	Sağlık Hizmetlerine İlişkin Gelirler	1.000	0	0
03.1.2.98	667 S. KHK Kapsamında Tahsil Edilen Eğitim-Öğretim Ücretleri	0	682.663	100
03.1.2.99	Diğer Hizmet Gelirleri	2.782.000	4.513.877	90
03.6.1.01	Lojman Kira Gelirleri	14.000	61.170	336
03.6.1.02	Ecrimisil Gelirleri	0	33.415	100
03.6.1.99	Diğer Taşınmaz Kira Gelirleri	320.000	3.234.823	9108
<b>4</b>	<b>ALINAN BAĞIŞ VE YARDIMLAR İLE ÖZEL GELİRLER</b>	<b>370.606.000</b>	<b>449.178.949</b>	<b>212</b>
04.2.1.01	Hazine Yardımı (Cari)	327.249.000	388.986.947	18
04.2.2.01	Hazine Yardımı (Sermaye)	43.357.000	58.988.400	36
04.4.1.03	Kurumlardan Alınan Şartlı Bağış ve Yardımlar	0	31.712	100
04.4.1.04	Kişilerden Alınan Şartlı Bağış ve Yardımlar	0	21.685	100
04.4.2.03	Kurumlardan Alınan Şartlı Bağış ve Yardımlar	0	1	0
04.4.2.04	Kişilerden Alınan Şartlı Bağış ve Yardımlar	0	0	0
04.5.1.02	Özel Bütçeli İdarelerden Alınan Proje Yardımları	0	2.804	0
04.5.1.10	YÖK Öğretim Üyesi Yetiştirme Programı Destekleri	0	170.000	100
04.5.1.13	YÖK Burs Destekleri	0	977.400	100
<b>5</b>	<b>DİĞER GELİRLER</b>	<b>12.062.000</b>	<b>13.930.008</b>	<b>155</b>
05.1.9.01	Kişilerden Alacaklar Faizleri	9.000	3.977	1
05.1.9.03	Mevduat Faizleri	517.000	1.303.326	1512
05.1.9.99	Diğer Faizler	1.000	8.318	731
05.2.6.16	Araştırma Projeleri Gelirleri Payı	3.091.000	9.077.798	193
05.3.2.99	Diğer İdari Para Cezaları	1.000	55.100	55
05.3.9.99	Yukarıda Tanımlanmayan Diğer Para Cezaları	0	0	0
05.9.1.01	İrat Kaydedilecek Nakdi Teminatlar	1.000	66.476	66
05.9.1.03	İrat Kaydedilecek Teminat Mektupları	1.000	0	0
05.9.1.05	Para Farkları	1.000	0	0
05.9.1.06	Kişilerden Alacaklar	107.000	615.958	475
05.9.1.19	Öğrenci Katkı Payı Telifi Gelirleri	8.290.000	2.693.185	1
05.9.1.99	Yukarıda Tanımlanmayan Diğer Çeşitli Gelirler	43.000	105.869	146
<b>GENEL TOPLAM</b>		<b>394.894.000</b>	<b>482.718.864</b>	<b>223</b>

### 1.2.1. Bütçe Gelirleri Tablosuna İlişkin Açıklamalar

2019 yılı Bütçe Kanunu ile öngörülen gelirlerimiz;

Hazine Yardımı	: 370.606.000 TL;
Öz Gelirler	: 24.288.000 TL;
<b>Toplam</b>	<b>: 394.894.000 TL'dir.</b>

Aralık sonu itibariyle gelirlerimiz;

Hazine Yardımı(devir dahil)	: 447.975.347 TL
Öz Gelirler	: 33.539.916 TL
Şartlı Bağış	: 53.397 TL
YÖK ÖYP Desteği	: 170.000 TL
Proje Yardımları	: 2.804 TL
YÖK Burs Desteği	: 977.400 TL
<b>Toplam</b>	<b>: 482.718.864 TL</b> olarak gerçekleşmiştir.

Ocak-Aralık döneminde finansman fazlasından 51.295.919,60 TL likit karşılığı, gelir fazlasından 10.593.390,66 TL ödenek kaydı yapılmıştır.

2019 yılı bütçesi B cetvelinde 24.288.000 TL öz gelir gerçekleşeceği öngörülmüş olup, Aralık 2019 sonu itibariyle 33.539.916 TL'si öz gelir, 53.397 TL'si şartlı bağış, 170.000 TL'si YÖK ÖYP desteği, 977.400 TL'si YÖK Burs Desteği, 2.804 TL'si Proje Yardımları olmak üzere; toplam 482.718.864 TL gelir gerçekleşmiştir. Aralık 2019 sonu itibariyle gerçekleşen öz gelir 2018 yılının aynı dönemine göre % 29 oranında artmıştır.

### 1.2.2. Bütçe Gelirleri<sup>3</sup>

**Teşebbüs ve Mülkiyet Gelirleri (03)** Gelir kodunda 12.226.000 TL gelir elde edileceği öngörülmüş olup, Aralık 2019 sonu itibariyle 20.149.908 TL gelir gerçekleşmesi olmuştur.

**Mal ve Hizmet Satış Gelirleri (03-1)** Gelir kodunda 11.892.000 TL gelir elde edileceği öngörülmüş olup, Aralık 2019 sonu itibariyle 16.820.500 TL gelir gerçekleşmesi olmuştur.

**Kira Gelirleri (03-6)** Gelir kodunda 334.000 TL, gelir elde edileceği öngörülmüş olup, Aralık 2019 sonu itibariyle 3.329.407 TL gelir gerçekleşmesi olmuştur.

**Alınan Bağışlar ve Yardımlar ve Özel Gelirler (04)** I. Gelir kodunda 370.606.000 TL gelir elde edileceği öngörülmüş olup, Aralık 2019 sonu itibariyle 449.178.949 TL gelir gerçekleşmesi olmuştur.

**Merkezi Yönetim Bütçesine Dahil İdarelerden Alınan Bağışlar ve Yardımlar (04-2)** Gelir kodunda 370.606.000 TL gelir elde edileceği öngörülmüş olup, Aralık 2019 sonu itibariyle 447.975.347 TL gelir gerçekleşmesi olmuştur.

**Kurumlardan ve Kişilerden Alınan Yardım ve Bağışlar (04-4)** Gelir kodunda gelir öngörülmemiş olup, Aralık 2019 sonu itibariyle 53.398 TL gelir gerçekleşmesi olmuştur.

**Proje Yardımları (04-5)** Gelir kodunda gelir öngörülmemiş olup, Aralık 2019 sonu itibariyle 1.150.204 TL gelir gerçekleşmesi olmuştur.

<sup>3</sup> Ret ve İadeler de dahil olmak üzere net bütçe geliri.

**Diğer Gelirler (05)** Gelir kodunda 12.062.000 TL gelir elde edileceği öngörülmüş olup, Aralık 2019 sonu itibariyle 13.930.008 TL gelir gerçekleşmesi olmuştur.

**Faiz Gelirleri (05-1)** Gelir kodunda 527.000 TL gelir elde edileceği öngörülmüş olup, Aralık 2019 sonu itibariyle 1.315.621 TL gelir gerçekleşmesi olmuştur.

**Kişi ve Kurumlardan Alınan Paylar (05-2)** Gelir kodunda 3.091.000 TL gelir elde edileceği öngörülmüş olup, Aralık 2019 sonu itibariyle 9.077.798 TL gelir gerçekleşmesi olmuştur.

**Para Cezaları (05-3)** Gelir kodunda 1.000 TL gelir elde edileceği öngörülmüş olup, Aralık 2019 sonu itibariyle 55.100 TL gelir gerçekleşmesi olmuştur.

**Diğer Çeşitli Gelirleri (05-9)** Gelir kodunda 8.443.000 TL gelir elde edileceği öngörülmüş olup, Aralık 2019 sonu itibariyle 3.481.488 TL gelir gerçekleşmesi olmuştur.

### 1.3. Finansman

2019 Yılı Merkezi Yönetim Bütçe Uygulama Tebliğinin (Sıra No: 5) IV. Ekleme İşlemleri Bölümünün 1. Ve 2. Maddeleri gereğince; 31.12.2017 tarihli bilanço hesaplarına göre yıl içinde likit karşılığı ödenek kaydı yapılabilecek tutar 59.628.699,28 TL olarak hesaplanmıştır.

#### 2019 YILI İÇİNDE YAPILAN EKLEME VE AKTARMA İŞLEMLERİ İLE İLGİLİ BİLGİLER

BÜTÇE İŞLEMİ	İŞLEM ADEDİ	İŞLEM TUTARI
BİRİMLER ARASI ÖDENEK DEĞİŞİKLİĞİ	122	14.152.795
YEDEK ÖDENEK	6	17.108.000
KURUM İÇİ AKTARMA	19	8.895.377
KİŞİ VE KURUMLARDAN ALINAN ŞARTLI BAĞIŞ VE YARDIMLAR	5	229.668
GELİR FAZLASI KARŞILIĞI ÖDENEK KAYDI	31	10.593.390
LİKİT KARŞILIĞI ÖDENEK KAYDI	122	51.295.919
<b>TOPLAM</b>	<b>305</b>	<b>102.275.149</b>

## 2- Temel Mali Tablolara İlişkin Açıklamalar

### 2.1. Kurum Bilançosu

Tablo 29. 2019 Yılı Kurum Bilançosu			
<b>1-DÖNEN VARLIKLAR</b>	<b>67.758.088,91</b>	<b>3-KISA VADELİ YABANCI KAYNAKLAR</b>	<b>12.528.624,94</b>
<b>10 HAZIR DEĞERLER</b>	<b>47.409.301,69</b>	<b>33 EMANET YABANCI KAYNAKLAR</b>	<b>2.681.246,09</b>
100 Kasa Hesabı	981,36	330 Alınan Depozito ve Teminatlar Hes.	723.809,61
102 Banka Hesabı	43.592.202,11	333 Emanetler Hesabı	1.957.436,48
103 Verilen Çekler ve Gönderme Emirleri Hesabı	-16.180,50	<b>36 ÖDENECEK DİĞER YÜKÜMLÜLÜKLER</b>	<b>3.769.308,23</b>
104 Proje Özel Hesabı	3.832.298,72	360 Ödenecek Vergi ve Fonlar Hesabı	2.985.782,22
<b>12 FAALİYET ALACAKLARI</b>	<b>775.748,29</b>	361 Ödenecek Sosyal Güvenlik Primleri	761.808,18
120 Gelirlerden Alacaklar Hesabı	474.522,62	362 Fonlar ve Diğer Kamu İdarl. Adına Yap. Tahs.	21.717,83
121 Gelirlerden Takipli Alacaklar Hesabı	293.425,67	<b>37 BORÇ VE GİDER KARŞILIKLARI</b>	<b>6.078.070,62</b>
126 Verilen Depozito ve Teminatlar	7.800,00	372 Kıdem Tazminatı Karşılığı Hesabı	6.078.070,62
<b>14 DİĞER ALACAKLAR</b>	<b>5.404.302,07</b>	<b>4-UZUN VADELİ YABANCI KAYNAKLAR</b>	<b>5.994.092,67</b>
140 Kişilerden Alacaklar Hesabı	5.404.302,07	<b>43 DİĞER BORÇLAR</b>	<b>2.558.319,64</b>
<b>15 STOKLAR</b>	<b>2.598.456,51</b>	430 Alınan Depozito ve Teminatlar Hesabı	2.558.319,64
150 İlk Madde ve Malzeme Hesabı	2.598.456,51	<b>47 BORÇ VE GİDER KARŞILIKLARI</b>	<b>3.074.629,75</b>
<b>16 ÖN ÖDEMELER</b>	<b>11.570.280,35</b>	472 Kıdem Tazminatları Karşılığı Hesabı	3.074.629,75
162 Bütçe Dışı Avans ve Krediler	11.570.280,35	<b>48 GELECEK YILLARA AİT GELİRLER VE GİDER TAHAKKUKLARI</b>	<b>361.143,28</b>
<b>2-DURAN VARLIKLAR</b>	<b>747.181.412,72</b>	480 Gelecek Yıllara Ait Gelirler Hesabı	361.143,28
<b>22 FAALİYET ALACAKLARI</b>	<b>2.118.444,78</b>	<b>5-ÖZ KAYNAKLAR</b>	<b>796.416.784,02</b>
220 Gelirlerden Alacaklar Hesabı	2.118.444,78	<b>50 NET DEĞER</b>	<b>692.535.968,35</b>
<b>24 MALİ DURAN VARLIKLAR</b>	<b>175.250,00</b>	500 Net Değer Hesabı	692.535.968,35
241 Mal ve Hiz. Üreten Kuruluşlara Yatırılan Sermâyeler Hesabı	175.000,00	<b>57 GEÇMİŞ YILLAR OLUMLU FAAL.SON.</b>	<b>479.972.762,04</b>
242 Döner Sermâyli Kuruluşlara Yatırılan Sermâyeler Hesabı	250	570 Geç.Yıl.Olumlu Faal.Son.Hesabı	479.972.762,04
<b>25 MADDİ DURAN VARLIKLAR</b>	<b>744.887.717,94</b>	<b>59 DÖNEM OLUMLU FAALİYET SONUÇLARI</b>	<b>-395.367.406,42</b>
250 Arazi ve Arsalar Hesabı	162.337.378,64	590 Geç.Yıl.Olumsuz Faal.Son.Hesabı (-)	-395.367.406,42
251 Yer altı ve Yerüstü Düzenleri Hesabı	910.629,52	<b>59 GEÇMİŞ YILLAR OLUMSUZ FAALİYET SONUÇLARI</b>	<b>19.275.460,05</b>
252 Binalar Hesabı	491.333.292,58	590 Dönem Olumlu Faaliyet Sonucu Hesabı	19.275.460,05
253 Tesis Makine ve Cihazlar Hesabı	140.145.778,74		
254 Taşıtlar Hesabı	3.124.335,43		
255 Denirbaşlar Hesabı	71.095.361,45		
257 Birikmiş Amortismanlar Hesabı(-)	-254.154.901,60		
258 Yapılmakta Olan Yatırımlar Hesabı	130.095.843,18		
<b>26 MADDİ OLMAYAN DURAN VARLIKLAR</b>	<b>0</b>		
260 Haklar Hesabı	7.267.003,07		
268 Birikmiş Amortismanlar Hesabı (-)	-7.267.003,07		
<b>29 DİĞER DURAN VARLIKLAR</b>	<b>0</b>		
294 Elden Çıkarılacak Stokl. ve Maddi Duran Varl. H.	5.980.405,09		
299 Birikmiş Amortismanlar Hesabı (-)	-5.980.405,09		
<b>AKTİF TOPLAMI</b>	<b>814.939.501,63</b>	<b>PASİF TOPLAMI</b>	<b>814.939.501,63</b>

<b>9-NAZIM HESAPLAR</b>	<b>37.346.526,49</b>
<b>91 NAKİT DİŞİ TEM.VE KİŞ.AİT MEN.KİY.H.</b>	<b>20.320.523,60</b>
910 Teminat Mektupları	14.991.008,26
914 Verilen Teminat Mektupları Hesabı	5.329.515,34
<b>92 TAAHHÜT HESAPLARI</b>	<b>3.979.827,45</b>
920 Gider Taahhütleri	3.979.827,45
<b>94 ÖZEL TAHAKKUK HESAPLARI</b>	<b>13.046.175,44</b>
948 Başka Birimler Adına İzlenen Alacaklar	13.046.175,44

<b>9-NAZIM HESAPLAR</b>	<b>37.346.526,49</b>
<b>91 NAKİT DİŞİ TEM.VE KİŞ.AİT MEN.KİY.</b>	<b>20.320.523,60</b>
911 Teminat Mektupları Emanetleri	14.991.008,26
915 Verilen Teminat Mektupları Karşılığı Hesabı	5.329.515,34
<b>92 TAAHHÜT HESAPLARI</b>	<b>3.979.827,45</b>
921 Gider Taahhütleri Karşılığı	3.979.827,45
<b>94 ÖZEL TAHAKKUK HESAPLARI</b>	<b>13.046.175,44</b>
949 Başka Birimler Adına İzlenen Alacak Emanetleri	13.046.175,44



## 2.2. Faaliyet Sonuçları

Tablo 30. 2019 Yılı Faaliyet Sonuçları			
<b>A - 630</b>	<b>GİDERLER HESABI</b>	<b>443.770.802,27</b>	
630.01	PERSONEL GİDERLERİ	284.064.103,74	
630.01.01	Memurlar	245.250.512,63	
630.01.02	Sözleşmeli Personel	15.339.553,24	
630.01.03	İşçiler	20.793.764,54	
630.01.04	Geçici Personel	1.021.405,06	
630.01.05	Diğer Personel	1.658.868,27	
630.02	Sosyal Güvenlik Kurumlarına Devlet Primi Giderleri	46.114.818,82	
630.02.01	Memurlar	38.474.033,14	
630.02.02	Sözleşmeli Personel	3.054.018,73	
630.02.03	İşçiler	4.114.957,65	
630.02.04	Geçici Personel	400.368,07	
630.02.05	Diğer Personel	63.069,58	
630.02.99	Sosyal Güvenlik Primi Ödemeleri Gecikme Cezası ve Zamları	8.371,65	
630.03	Mal ve Hizmet Alım Giderleri	39.897.465,13	
630.03.01	Üretime Yönelik Mal ve Malzeme Alımları	66.961,92	
630.03.02	Tüketime Yönelik Mal ve Malzeme Alımları	33.482.408,98	
630.03.03	Yolluklar	2.043.712,04	
630.03.04	Görev Giderleri	981.063,87	
630.03.05	Hizmet Alımları	2.211.078,07	
630.03.06	Temsil ve Tanıtım Giderleri	177.164,68	
630.03.07	Menkul Mal, Gayrimaddi Hak Alım, Bakım ve Onarım Giderleri	728.955,89	
630.03.08	Gayrimenkul Mal Bakım ve Onarım Giderleri	206.119,68	
630.05	Cari Transferler	15.879.883,98	
630.05.01	Görev Zararları	7.412.000,00	
630.05.02	Hazine Yardımları	3.758.000,00	
630.05.03	Kar Amacı Gütmeyen Kuruluşlara Yapılan Transferler	2.051.140,74	
630.05.04	Hane Halkına Yapılan Transferler	2.384.008,71	
630.05.06	Yurtdışına Yapılan Transferler	274.734,53	
630.11	Değer ve Miktar Değişimleri Giderleri	652.443,57	
630.11.01	Döviz Mevduatının Değerlemesinden Oluşan Olumsuz Kur Farkları	652.232,75	
630.11.99	Diğer Değer ve Miktar Değişimleri Giderleri	210,82	
630.13	Amortisman Giderleri	33.631.631,04	
630.13.01	Maddi Duran Varlıklar Amortisman Giderleri	31.777.902,08	
630.13.02	Maddi Olmayan Duran Varlıklar Amortisman Giderleri	1.666.898,41	
630.13.03	Diğer Duran Varlıkların Amortisman Giderleri	186.830,55	
630.14	İlk Madde ve Malzeme Giderleri	11.680.383,47	
630.14.01	Kırtasiye Malzemeleri	859.016,38	
630.14.02	Beslenme, Gıda Amaçlı ve Mutakatta Kullanılan Tüketim Malzeme	19.131,59	
630.14.03	Tıbbi ve Laboratuvar Sarf Malzemeleri	831.133,92	
630.14.04	Yakıtlar, Yakıt Katkıları ve Katkı Yağlar	1.350.653,30	
630.14.05	Temizleme Ekipmanları	711.372,50	
630.14.06	Giyecek, Mefuşat ve Tuhafiyeye Malzemeleri	760.138,17	
630.14.07	Yiyecek	39.376,82	
630.14.08	İçecek	22.817,45	
630.14.10	Zirai Maddeler	191.280,72	
630.14.11	Yem	1.916,75	
630.14.12	Bakım Onarım ve Üretim Malzemeleri	1.671.903,31	
630.14.13	Yedek Parçalar	2.241.835,11	
630.14.14	Nakil Vasıtaları Lastikleri	58.929,20	
630.14.15	Değişim, Bağış ve Satış Amaçlı Yayınlar	9.401,56	
630.14.16	Spor Malzemeleri Grubu	64355,51	
630.14.17	Basınçlı Ekipmanlar	295,00	
630.14.99	Diğer Tüketim Amaçlı Malzemeler	2.846.826,18	
630.20	Silinen Alacaklardan Kaynaklanan Giderler	259.731,35	
630.20.01	Gelirlerden Alacaklardan Silinenler	205.427,00	
630.20.02	Kişilerden Alacaklardan Silinenler	54.304,35	
630.25	Kamu İd Bedelsiz Olarak Devr Mali Olmayan Var KayGid	3.077.818,63	
630.25.02	Öz Büt Kap Kamu İd Bedelsiz Ol Dev Var Kaynaklanan Giderler	3.077.143,67	
630.25.03	Düz ve Den Kur Bedelsiz Ol Devr Varlıklardan Kaynaklanan Gid	674,96	
630.30	Proje Kapsamında Yapılan Cari Giderler	8.110.118,70	
630.30.06	Proje Kapsamında Yapılan Cari Giderler	8.110.118,70	
630.99	Diğer Giderler	402.403,84	
630.99.99	Yukarıda Tanımlanmayan Diğer Gideler	402.403,84	
<b>B - 600</b>	<b>GELİRLER HESABI</b>	<b>486.215.476,08</b>	
600.03	Teşebbüs ve Mülkiyet Gelirleri	22.288.358,68	
600.03.01	Mal ve Hizmet Satış Gelirleri	16.322.161,67	
600.03.06	Kira Gelirleri	5.966.197,01	
600.04	Alınan Bağış ve Yardımlar ile Özel Gelirler	419.558.484,19	
600.04.01	Yurt Dışından Alınan Bağış ve Yardımlar	5.861.681,49	
600.04.02	Merkezi Yönetim Bütçesine Dahil İdarelerden Alınan Bağış ve	394.125.000,00	
600.04.04	Kurumlardan ve Kişilerden Alınan Yardım ve Bağışlar	1.870.911,43	
600.04.05	Proje Yardımları	17.700.891,27	
600.05	Diğer Gelirler	21.688.702,54	
600.05.01	Faiz Gelirleri	2.198.662,20	
600.05.02	Kişî ve Kurumlardan Alınan Paylar	14.679.576,08	
600.05.03	Para Cezaları	55.100,00	
600.05.09	Diğer Çeşitli Gelirler	4.755.364,26	
600.11	Değer ve Miktar Değişimleri Gelirleri	1.030.785,70	
600.11.01	Döviz Mevduatının Değerlemesinden Oluşan Olumlu Kur Farkları	1.030.785,70	
600.25	Kamu İd Bedelsiz Olarak Al Mali Ol Var El Edilen Gel	21.649.144,97	
600.25.01	Gen Büt Kap Kamu İd Bedelsiz Ol Al Mali Olmayan Var El Ed Gel	18.513.617,10	
600.25.02	Öz Büt Kap Kamu İd Bedelsiz Ol Al Mali Olmayan Var El Ed Gel	2.932.727,45	
600.25.05	Mahalli İd Bedelsiz Ol Al Mali Olmayan Var Elde Edilen Gel	202.800,42	
<b>C - 610</b>	<b>İNDİRİM, İADE VE İSKONTOLAR HESABI</b>	<b>40.291,47</b>	
610.03	Teşebbüs ve Mülkiyet Gelirleri	26.139,48	
610.03.01	Mal ve Hizmet Satış Gelirleri	12752	
610.03.06	Kira Gelirleri	13387,48	
610.04	Alınan Bağış ve Yardımlar ile Özel Gelirlerin Ret	14000	
610.04.05	Proje Yardımları	14000	
610.05	Diğer Gelirlerin Ret ve İadesinden Kaynaklanan Gid	151,99	
610.05.09	Diğer Çeşitli Gelirler	151,99	
<b>C - DÖNEM OLUMLU FAALİYET SONUCU</b>		<b>42.404.382,34</b>	

### 2.3. Bütçe Uygulama Sonuçları

Tablo 31. 2019 Yılı Bütçe Uygulama Sonuçları					
<b>A- 830</b>	<b>BÜTÇE GİDERLERİ HESABI</b>	<b>466.737.911,49</b>	<b>B- 800</b>	<b>BÜTÇE GELİRLERİ HESABI</b>	<b>496.226.122,19</b>
830.01	PERSONEL GİDERLERİ	281.656.348,30	800.03	Teşebbüs ve Mülkiyet Gelirleri	20.529.977,29
830.01.01	Memurlar	245.107.763,03	800.03.01	Mal ve Hizmet Satış Gelirleri	17.135.370,33
830.01.02	Sözleşmeli Personel	15.091.858,84	800.03.06	Kira Gelirleri	3.394.606,96
830.01.03	İşçiler	18.941.593,92	800.04	Alınan Bağış ve Yardımlar ile Özel Gelirler	461.387.273,33
830.01.04	Geçici Personel	972.665,06	800.04.01	Yurt Dışından Alınan Bağış ve Yardımlar	11.375,56
830.01.05	Diğer Personel	1.542.467,45	800.04.02	Merkezi Yönetim Bütçesine Dahil İdarelerden Alınan Bağış ve	459.386.147,00
830.02	Sosyal Güvenlik Kurumlarına Devlet Primi Giderleri	46.109.345,05	800.04.04	Kurumlardan ve Kişilerden Alınan Yardım ve Bağışlar	745.546,38
830.02.01	Memurlar	38.482.404,79	800.04.05	Proje Yardımları	1.244.204,39
830.02.02	Sözleşmeli Personel	3.054.018,73	800.05	Diğer Gelirler	14.308.871,57
830.02.03	İşçiler	4.110.312,19	800.05.01	Faiz Gelirleri	1.379.636,70
830.02.04	Geçici Personel	400.368,07	800.05.02	Kişi ve Kurumlardan Alınan Paylar	9.077.797,99
830.02.05	Diğer Personel	62.241,27	800.05.03	Para Cezaları	55.100,00
830.03	Mal ve Hizmet Alım Giderleri	42.252.032,82	800.05.09	Diğer Çeşitli Gelirler	3.796.336,88
830.03.02	Tüketime Yönelik Mal ve Malzeme Alımları	36.872.467,59			
830.03.03	Yolluklar	855.990,81	<b>C- 810</b>	<b>BÜTÇE GELİRLERİNDEN RED VE İADELER</b>	<b>40.291,47</b>
830.03.04	Görev Giderleri	620.200,77	810.03	Teşebbüs ve Mülkiyet Gelirleri	26.139,48
830.03.05	Hizmet Alımları	2.333.186,24	810.03.01	Mal ve Hizmet Satış Gelirleri	12.752,00
830.03.06	Temsil ve Tanıtım Giderleri	34.099,85	810.03.06	Kira Gelirleri	13387,48
830.03.07	Menkul Mal, Gayrimaddi Hak Alım, Bakım ve Onarım Giderleri	1.193.957,39	810.04	Alınan Bağış ve Yardımlar ile Özel Gelirler	14.000,00
830.03.08	Gayrimenkul Mal Bakım ve Onarım Giderleri	342.130,17	810.04.05	Proje Yardımları	14.000,00
830.05	Cari Transferler	14.156.739,35	810.05	Diğer Gelirler	151,99
830.05.01	Görev Zararları	7.412.000,00	810.05.09	Diğer Çeşitli Gelirler	151,99
830.05.02	Hazine Yardımları	3.758.000,00			
830.05.03	Kar Amacı Gütmeyen Kuruluşlara Yapılan Transferler	2.051.140,74			
830.05.04	Hane Halkına Yapılan Transferler	882.933,33			
830.05.06	Yurtdışına Yapılan Transferler	52.665,28			
830.06	Sermaye Giderleri	82.563.445,97			
830.06.01	Mamul Mal Alımları	21.170.655,05			
830.06.03	Gayri Maddi Hak Alımları	313.878,90			
830.06.04	Gayrimenkul Alımları ve Kanulaştırması	58.833,50			
830.06.05	Gayrimenkul Sermaye Üretim Giderleri	55.775.988,06			
830.06.06	Menkul Malların Büyük Onarım Giderleri	1.579.637,92			
830.06.07	Gayrimenkul Büyük Onarım Giderleri	3.664.452,54			
			<b>D- Net Gelir Toplamı (B-C)</b>		<b>496.185.830,72</b>
			<b>E- GELİR-GİDER FARKI (D-A)</b>		<b>29.447.919,23</b>

### 3- Mali Denetim Sonuçları

#### 3.1. Dış Denetim Sonuçları

2019 yılında 2018 yılına ait 383 sayılı Sayıştay sorgusu Üniversitemize ulaşmış olup harcama birimleri tarafından gerekli savunma Sayıştay Başkanlığına gönderilmiştir.

#### 3.2. İç Denetim Sonuçları

2019 yılı içerisinde Üniversitemizde İç Denetim Birim Başkanlığı tarafından 5 adet denetim gerçekleştirilmiştir. Denetim tamamlanmış olup bir tanesi hariç raporlar Rektörlük Makamına sunulmuştur.

Tablo 32. İç Denetim Sonuçları				
Sayı	Rapor Tarihi	Denetlenen Birim	Denetim Konusu	Denetim Türü
1	22.05.2019	İdari ve Mali İşler Daire Başkanlığı	Tüketime Yönelik Mal ve Malzeme Alımları İhaleleri ve Muayene, Kabul, Ödeme İşlemleri ile Demirbaş, Makine, Teçhizat Alımları Muayene, Kabul, Ödeme İşlemleri	Sistem/Uygunluk
2	07.05.2019	Dış İlişkiler Koordinatörlüğü	Farabi Öğrenci ve Öğretim Elemanı Değişim Programı, Erasmus Öğrenci ve Personel Hareketliliği ve Mevlana Öğrenci ve Öğretim Elemanı Değişim Programı,	Sistem/Uygunluk
3	01.10.2019	Strateji Geliştirme Daire Başkanlığı	İç Kontrol Faaliyetleri, İç Kontrol Sisteminin Değerlendirilmesi, Ön Mali Kontrol,	Sistem/Uygunluk
4	17.12.2019 (Rapor Aşamasında)	İdari ve Mali İşler Daire Başkanlığı	Taşınır bakım ve onarım işlemleri,	Sistem/Uygunluk
5	20.12.2019	İdari ve Mali İşler Daire Başkanlığı	Taşınmaz Mal Kayıt ve Konsolide İşlemleri,	Sistem/Uygunluk

#### 4- Diğer Mali Bilgiler

<b>Tablo 33. Diğer Mali Bilgiler</b>					
<b>Personel Başına ve Kapalı Alan Başına Yakacak, Elektrik ve Su Giderleri</b>					
	<b>Personel Sayısı</b>	<b>Kapalı Alan (m<sup>2</sup>)</b>	<b>Harcama (TL)</b>	<b>Personel Başına Harcama (TL)</b>	<b>Kapalı Alan Başına Harcama (TL)</b>
<b>Yakacak Gideri</b>	4929	400.645	1.397.410	283,51	3,49
<b>Elektrik Gideri</b>	4929	400.645	10.208.082	2.071,02	25,48
<b>Su Gideri</b>	4929	400.645	1.023.460	207,64	2,56

<b>Personel Başına Telefon Gideri</b>			
	<b>Personel Sayısı</b>	<b>Harcama (TL)</b>	<b>Personel Başına Harcama (TL)</b>
<b>Telefon Gideri</b>	4929	29.502	5,99

<b>Personel Başına Ödenen Yolluk Tutarları</b>			
	<b>Personel Sayısı</b>	<b>Toplam Yolluk Ödemeleri (TL)</b>	<b>Personel Başına Yolluk Ödemeleri (TL)</b>
<b>Geçici Yurtiçi Görev</b>	4929	641.418	130,13
<b>Sürekli Yurtiçi Görev</b>	4929	158.871	32,23
<b>Geçici Yurtdışı Görev</b>	4929	55.702	11,30

**B- Performans Bilgileri**  
**1- Faaliyet ve Proje Bilgileri**  
**1.1. Faaliyet Bilgileri**

Tablo 34. Üniversitemiz Tarafından Düzenlenen Ulusal ve Uluslararası Etkinlik Sayısı						
Faaliyet Türü	Fakülteler	Enstitüler	Yüksekokullar	Meslek Yüksekokulları	Diğer Birimler	Toplam
Sempozyum ve Kongre	63		1	2	3	69
Konferans	26				65	91
Panel	6				4	10
Eğitim Semineri	253		3		19	275
Diğer Seminerler	35					35
Açık Oturum	2					2
Söyleşi	18				12	30
Tiyatro	1		1		4	6
Konser	101				15	116
Sergi	21				3	24
Turnuva	1			1		2
Teknik Gezi	42			7	30	79
Kültür Gezisi					23	23
Kurultay	3				3	6
Çalıştay	18				1	19
Film Gösterimi					19	19
Fuar						
Öğrenci Toplulukları Etkinlikleri					85	85
Sertifikalı Kurs					19	19
Katılım Belgeli Kurs					6	6
Kermes/Stand					25	25
Eğitimler					31	31
<b>Toplam</b>	<b>590</b>		<b>5</b>	<b>10</b>	<b>367</b>	<b>972</b>

Tablo 35. Ulusal ve Uluslararası Katılım Sağlanan Etkinlik Sayısı (Üniversitemizin Düzenledikleri Hariç)						
Faaliyet Türü	Fakülteler	Enstitüler	Yüksekokullar	Meslek Yüksekokulları	Diğer Birimler	Toplam
Sempozyum ve Kongre	556	79	19	16	3	673
Konferans	100	4		1	3	107
Panel	59				2	61
Eğitim Semineri	113	2			19	134
Diğer Seminerler	17	3			2	22
Açık Oturum	5					5
Söyleşi	30	1			6	37
Tiyatro	5	5				10
Konser	113	10				123
Sergi	55	11	4	6		76
Turnuva	1	3				4
Teknik Gezi	11	3			3	17
Kültür Gezisi						
Kurultay	4				2	6
Çalıştay	39	1	7	2	17	66
Film Gösterimi						
Fuar						
Öğrenci Toplulukları Etkinlikleri	1				3	4
<b>Toplam</b>	<b>1109</b>	<b>122</b>	<b>30</b>	<b>25</b>	<b>58</b>	<b>1345</b>

## 1.2. Yayınlarla İlgili Faaliyet Bilgileri

19.02.2020 tarihi itibarıyla yapılan taramada, 2019 yılı içerisinde ISI Web of Science tarafından taranan indeksli dergilerde Üniversitemiz öğretim elemanları tarafından yayımlanan 618 makale yer aldığı görülmüştür. (Publication Years : 2019, Document Types : Article, Organizations-Enhanced : Mersin University)

## 1.3. Değişim Programları

### 1.3.1. Erasmus Programı

Tablo 36. Üniversiteler Arasında Yapılan İkili Anlaşmalar (Erasmus) (1)				
S. No	Ülke Adı	Üniversite	Bölüm	Geçerlilik
1	Almanya	Albert Ludwigs Universtat Freiburg-	1	2020
2	Almanya	Bauhaus Universität Weimar	2	2020
3	Almanya	Duale Hochschule Baden Württemberg	1	2020
4	Almanya	Catholic University of Eichstatt-Ingolstadt	1	2020
5	Almanya	Fachhochschule Bingen University of Applied Sciences	1	2020
6	Almanya	Freie Universität Berlin	1	2020
7	Almanya	Hochschule Düsseldorf - University of Applied Sciences	1	2020
8	Almanya	Johannes Gutenberg Universität Mainz	1	2020
9	Almanya	Osnabrück Univerität	1	2020
10	Almanya	Staatliche Hochschule für Musik Trossingen	1	2020
11	Almanya	Universität Duisburg-Essen (Turkish Language Education)	1	2020
12	Almanya	Universität Trier	2	2020
13	Almanya	University of Applied Sciences Cologne	1	2020
14	Almanya	University of Cologne	1	2020
15	Almanya	University of Hildesheim	1	2020
16	Almanya	University of Paderborn	3	2020
17	Almanya	University of Würzburg-	2	2020
18	Almanya	Westfaelische Wilhelms Universität -Münster	1	2020
19	Almanya	Alice Salomon Hochschule, Berlin	1	2018
20	Almanya	Justus Liebig University Giessen	1	2020
21	Almanya	Universität Hohenheim	1	2020
22	Avusturya	Vorarlberger Landeskonservatorium	1	2020
23	Belçika	Artesis Plantijn Hogeschool, Antwerpen	1	2020
24	Belçika	Vives University of College	3	2020
25	Bulgaristan	Agricultural University	2	2020
26	Bulgaristan	Bulgarian Academy Of Sciences	1	2020
27	Bulgaristan	New Bulgarian University	2	2020
28	Bulgaristan	St. Cyril and St Methodius University of Veliko Turnovo	1	2020
29	Bulgaristan	Nikola Vaptsarov Naval Academy	1	2020
30	Bulgaristan	University of Food Technology	1	2020
31	Bulgaristan	Trakia University	1	2020
32	Çek	Czech University of Life Sciences, Prague	1	2020
33	Çek	Univeristy of Pardubice	2	2020
34	Çek	Institute of Chemical Technology	1	2020
35	Danimarka	Metropolitan University College	2	2020
36	Danimarka	University College of Sealand	2	2020
37	Estonya	Tallin University	1	2020
38	Finlandiya	North Karelia Polytechnic Fine Arts and Design	1	2020
39	Finlandiya	University of Eastern Finland	2	2020
40	Fransa	Ecole Nationale Supérieure d'Architecture de Paris-La Villette	1	2020
41	Fransa	Ecole Supérieure d'art du Nord-Pas de Calais/ Dunkerque-Tourcoing	1	2020
42	Fransa	Lycee Tezinas du Montcel	1	2020
43	Fransa	Université Paris1 Pantheon-Sorbonne	1	2020
44	Fransa	Université Claude Bernard Lyon 1	1	2020
45	Hırvatistan	University of Zagreb	1	2020
46	Hollanda	Fontys University of Applied Sciences	2	2020
47	Hollanda	Hogeschool Rotterdam	1	2020
48	Hollanda	The Hague Univ.of Applied Sciences	1	2020
49	İngiltere	Cardiff University	1	2020

**Tablo 36. Üniversiteler Arasında Yapılan İkili Anlaşmalar (Erasmus) (2)**

S. No	Ülke Adı	Üniversite	Bölü	Geçerlilik
50	İngiltere	University of Chester	1	2020
51	İrlanda	National College of Art and Design	1	2020
52	İspanya	Conservatorio Superior De Musica De Vigo	1	2020
53	İspanya	Conservatorio Superior De Musica De Aragon	1	2020
54	İspanya	Universidad Complutense de Madrid	1	2020
55	İspanya	Universidad Politecnica de Valencia	4	2020
56	İspanya	Universidad de Zaragoza	3	2020
57	İspanya	Universitat Rovira i Virgili	1	2020
58	İspanya	University of Castilla - La Mancha	1	2020
59	İspanya	University of Cordoba	3	2020
60	İspanya	University of Navara	1	2020
61	İspanya	Mondragon University	1	2020
62	İsveç	University of Gavle	1	2020
63	İtalya	Accademia di Belle Arti di L'Aquila	1	2020
64	İtalya	Accademica di Belle Arti di Frosinone	1	2020
65	İtalya	Conservatorio di Musica "Alfredo Casella" di L'Aquila	1	2020
66	İtalya	Conservatorio di Musica "E.F. Dall'Abaco	1	2020
67	İtalya	Conservatorio di Musica "Giuseppe Tartini"	1	2020
68	İtalya	Conservatorio di Musica Luca Marenzio di Brescia	1	2020
69	İtalya	del Conservatorio "G.Puccini"	1	2020
70	İtalya	Sapienza Università di Roma	2	2020
71	İtalya	Seconda Università Degli Studi di Napoli	1	2020
72	İtalya	Università Degli Studi Del Sannio	2	2020
73	İtalya	Università Degli Studi di Foggia	2	2020
74	İtalya	Università Degli Studi di Genova	1	2020
75	İtalya	Università Degli Studi Di Napoli Federica II	2	2020
76	İtalya	Università Degli Studi Suor Orsola -Benincasa	1	2020
77	İtalya	Università Degli Studi di Roma "Tor Vergata"	1	2020
78	İtalya	University of Pisa	1	2020
79	İtalya	Università degli Studi di Firenze	1	2020
80	İtalya	University of Trento	1	2020
81	İtalya	Politecnico di Bari	1	2020
82	Letonya	Baltic International Academy	7	2020
83	Letonya	Information Systems Management	3	2020
84	Letonya	Rezekne Academy of Technologies	3	2020
85	Letonya	University of Latvia	1	2020
86	Litvanya	Kaunas University of Technology	1	2020
87	Litvanya	Alexandras Stulginskis University	5	2020
88	Litvanya	Lithuanian Maritime Academy	1	2020
89	Litvanya	Lithuania Business University of Applied Sciences	4	2020
90	Litvanya	Mykolas Romeris University	1	2020
91	Litvanya	Lithuanian University of Educational Sciences	3	2020
92	Litvanya	Panevezys University of Applied Sciences	8	2020
93	Macaristan	Budapest Metropolitan University	1	2020
94	Macaristan	Obudai Egyetem Budapest	1	2020
95	Macaristan	Edutus College	1	2020
96	Makedonya	Goce Delcev University	2	2020
97	Norveç	Norwegian University of Science and Technology NTNU	1	2019
98	Polonya	Academy of Fine arts in Gdansk	1	2020
99	Polonya	Adam Mickiewicz University	5	2020
100	Polonya	Jagiellonian University	1	2020
101	Polonya	Uniwersytet Szczecinski	1	2020
102	Polonya	West Pomeranian University of Technology, Szczecin	1	2020
103	Polonya	Opole University	1	2020
104	Polonya	University College of Enterprise and Administration in Lublin	1	2020
105	Polonya	University of Life Sciences in Lublin	1	2020
106	Polonya	Czestochowa University of Technology	13	2020
107	Polonya	Malopolska School of Economics in Tarnow	2	2020
108	Polonya	Pomerian University in Slupsk	7	2020

**Tablo 36. Üniversiteler Arasında Yapılan İkili Anlaşmalar (Erasmus) (3)**

S. No	Ülke Adı	Üniversite	Bölü	Geçerlilik
109	Polonya	Cardinal Stefan Wyszyński University in Warsaw	1	2020
110	Polonya	Opole University of Technology	1	2020
111	Polonya	Pantstwowa Wyższa Szkoła Legnicy Witelona w Legnicy	3	2020
112	Polonya	Pomorska Szkoła Wyższa	3	2020
113	Polonya	Poznań Commerce and Trade College	1	2020
114	Polonya	Radom Academy of Economics	4	2020
115	Polonya	The Jan Kochanowski Univ. Of Humanities and Sciences in Kielce	2	2020
116	Polonya	Lomza State University of Applied Sciences	4	2020
117	Polonya	The Stefan Batory Higher School of Business in Piotrków	2	2020
118	Polonya	University Janski based in Lomza	2	2020
119	Polonya	University of Economy in Bydgoszcz	3	2020
120	Polonya	University of Gdańsk	1	2020
121	Polonya	University of Łódź	9	2020
122	Polonya	UTP University of Science and Technology	5	2020
123	Polonya	The President Stanisław Wojciechowski State University of Applied	5	2020
124	Polonya	Państwowa Wyższa Szkoła Zawodowa w Koninie	2	2020
125	Polonya	University of Silesia in Katowice	1	2020
126	Polonya	Katowice School of Economics	3	2020
127	Portekiz	Instituto Politecnico de Santarém	1	2020
128	Portekiz	Instituto Politecnico do Porto	2	2020
129	Portekiz	ISAG-European Business School	1	2020
130	Portekiz	University of Coimbra	2	2020
131	Portekiz	Instituto Politecnico de Bragança	1	2020
132	Portekiz	Instituto Politecnico de Coimbra	1	2020
133	Portekiz	Universidade de Aveiro	1	2020
134	Portekiz	University of Porto	1	2020
135	Portekiz	Universidade Nova de Lisboa- Faculdade de Ciências e Tecnologia	1	2020
136	Romanya	"Gheorghe Asachi" Technical University of Iasi	1	2020
137	Romanya	Alexandru Ioan Cuza University of Iasi	2	2020
138	Romanya	Lucian Blaga University of Sibiu	1	2020
139	Romanya	Stefan cel Mare University of Suceava	5	2020
140	Romanya	University POLITEHNICA of Bucharest	2	2020
141	Romanya	Transilvania University of Braşov	7	2020
142	Romanya	Technical University of Cluj-Napoca	1	2020
143	Romanya	University "Dunărea de Jos" of Galaţi	4	2020
144	Sırbistan	University of Novi Sad	1	2020
145	Slovakya	Comenius University in Bratislava	2	2020
146	Slovakya	Constantine the Philosopher University in Nitra	1	2020
147	Slovakya	Dubnický Technologický Inštitút	2	2020
148	Slovenya	Faculty of Design Ljubljana	1	2020
149	Slovenya	University of Maribor	2	2020
150	Yunanistan	Alexander Technological Educational Institution of Thessaloniki	2	2020
151	Yunanistan	National Technical Univ. Of Athens	2	2020
152	Yunanistan	Technological Educational Institute of Peloponnese	2	2020
153	Yunanistan	Technological Educational Institute of Crete	1	2020
154	Yunanistan	Technologiko Ekpaideutiko Idrima (TEI)	9	2020
155	Yunanistan	University of Crete	2	2020
156	Yunanistan	University of Thessaly	1	2020
157	Yunanistan	University of Piraeus	2	2020



<b>Tablo 37. Erasmus Değişim Programı (Öğrenci) (Gelen)</b>				
2019-2020 Eğitim ve Öğretim Yılı				
<b>Yararlananlar Gelen/Giden</b>	<b>Bölümü</b>	<b>Toplam Yarıyıl</b>	<b>Öğrenci Sayısı</b>	<b>Geldiği/Gittiği Üniversite</b>
Gelen	Tıp Fakültesi	2	2	University of Pisa
Gelen	Çevre Mühendisliği	1	1	Panevezys Univ.of Applied Sciences
Gelen	Matematik Bölümü	1	1	Paderborn University
Gelen	İletişim Fakültesi	1	1	Budapest Metropolitan University
Gelen	İşletme	1	2	DHBW Ravensburg
Gelen	Biyoloji	1	1	Osnabrück University
Gelen	İşletme	1	1	University of Iasi
Gelen	Dış İlişkiler	1	1	Universidade de Aveiro

<b>Tablo 38. Erasmus Değişim Programı (Öğrenci) (Giden)</b>				
2019-2020 Eğitim ve Öğretim Yılı				
<b>Yararlananlar Gelen/Giden</b>	<b>Bölümü</b>	<b>Toplam Yarıyıl</b>	<b>Öğrenci Sayısı</b>	<b>Geldiği/Gittiği Üniversite</b>
Giden	Elektrik-Elektronik	1	2	UTP University of Science and Technology
Giden	Elektrik-Elektronik	1	1	University of Gavle
Giden	Elektrik-Elektronik	1	2	Czestochowa University of Technology
Giden	Elektrik-Elektronik	1	1	Obuda University
Giden	Bilgisayar Müh.	1	2	Czestochowa University of Technology
Giden	Bilgisayar Müh.	1	2	University of Lodz
Giden	Gıda Müh.	1	1	University of Chester
Giden	Gıda Müh.	1	1	Institute of Chemical Technology
Giden	Su Ürünleri	1	1	Czech University of Life Sciences
Giden	Kimya Müh.	1	1	University of Castilla-La Mancha
Giden	Makine Müh.	1	1	UTP University of Science and Technology
Giden	Makine Müh.	1	2	Czestochowa University of Technology
Giden	Metallurji ve Malzeme	1	2	Czestochowa University of Technology
Giden	Turizm	1	2	Czestochowa University of Technology
Giden	Turizm	1	1	University of Economy in Bydgoszcz
Giden	Turizm	1	1	Uniwersytet Szczecinski
Giden	Turizm	1	3	University of Lodz
Giden	Turizm	1	1	Universitate Transilvania din Brasov
Giden	Turizm	1	2	Lithuania Business University of Applied
Giden	Turizm	1	2	Artesis Plantijn Hogeschool Antwerpen
Giden	Turizm	1	4	Edutus College
Giden	Turizm	1	3	Universidade de Aveiro
Giden	Turizm	1	1	Universidad Politecnica de Valencia
Giden	Tıp	1	1	University of Pisa
Giden	Tıp	1	1	University of Foggia
Giden	Tıp	1	3	Seconda universita degli studi di Napoli
Giden	Almanca-Çeviri	1	3	University of Applied Sciences Cologne
Giden	Almanca-Çeviri	1	1	University of Hildesheim
Giden	Felsefe	1	1	University of Maribor
Giden	İngiliz Dil Bilimi	1	2	Pomerian University in Slupsk
Giden	Psikoloji	1	4	Transilvania University of Brasov
Giden	Sosyoloji	2	1	Opole University
Giden	Ulus. İlişkiler	1	2	Vytautas Magnus University (VMU)
Giden	Ulus. İlişkiler	1	1	University of Lodz
Giden	Ulus. İlişkiler	1	2	Adam Mickiewicz University
Giden	Ulus. İlişkiler	1	1	Alexandru Ioan Cuza University of Iasi
Giden	Spor Bilimleri	2	2	UNIVERSITA DEGLI STUDI DI FOGGIA
Giden	Spor Bilimleri	1	1	Instituto Politecnico de Santarem
Giden	İktisat	1	1	Czestochowa University of Technology
Giden	Konservatuvar	2	1	Conservatorio di Musica Luca Marenzio di Brescia
Giden	Rts, İletişim	1	1	Fontys University of Applied Sciences
Giden	Rts, İletişim	1	1	Adam Mickiewicz University
Giden	İşletme	1	2	University of Lodz

Giden	İşletme	1	2	OBUDAİ EGYETEM BIDAPEST
Giden	İşletme	1	1	Universita Degli Studi Del Sannio
Giden	İşletme	1	1	UNIVERSITY OF MARIBOR
Giden	Kamu Yöne.	1	1	Universita degli Studi di Firenze
Giden	Rehberlik Ve Psi.Dan	1	1	Vytautas Magnus University (VMU)
Giden	İngilizce Öğr.	1	5	Państwowa Wyższa Szkoła Zawodowa w Koninie
Giden	İngilizce Öğr.	1	2	University of Hildesheim
Giden	İngilizce Öğr.	1	2	University of Cordoba
Giden	İngilizce Öğr.	1	2	Constantine the Philosopher University in Nitra
Giden	İngilizce Öğr.	1	7	The Jan Kochanowski Univ. Of Humanities and
Giden	İngilizce Öğr	1	4	Legnicy
Giden	İlköğretim Mat. Öğr.	1	1	Pomorska Szkoła Wysza
Giden	Eczacılık	1	1	Napoli
Giden	Bilgisayar Tekn.	1	1	University of Lodz
Giden	İşletme Bilgi Yön	1	2	ISAG-European Business School
Giden	Denizcilik İşl.Yön	1	1	Lithuania Business University of Applied Sciences
Giden	Denizcilik İşl.Yön	1	2	PSW State University of Applied Sciences in Kalisz
Giden	Heykel	1	1	Budapest Metropolitan University
Giden	Mimarlık	1	2	National Technical University of Athens
Giden	Mimarlık	1	2	Universita degli studi di Roma "Tor Vergata"
Giden	Şehir Ve Bölge Plan.	1	2	National Technical University of Athens
Giden	Şehir Ve Bölge Plan.	1	1	University of Lodz
<b>Toplam</b>			<b>115</b>	

### 1.3.2. Mevlana Programı

Tablo 39. Üniversiteler Arasında Yapılan İkili Anlaşmalar (Mevlana)				
S. No	Ülke Adı	Üniversite	Bölüm	Geçerlilik Süresi
1	Arnavutluk	Politeknik Tiran Üniversitesi	5	2020
2	Azerbaycan	Azerbaycan Devlet İktisat Üniversitesi	2	2018
3	Fas	Sultan MoulaySlimaneUniversity	1	2020
4	Gürcistan	IvaneJavakhishvili Tiflis Devlet Üniversitesi	2	2020
5	Kazakistan	Ahmet Yesevi Üniversitesi	16	2020
6	Kazakistan	KIMEP Üniversitesi	3	2018
7	Kırgızistan	İktisat ve Girişimcilik Üniversitesi	5	2021
8	Kırgızistan	Oş Devlet Üniversitesi	13	2020
9	Kırgızistan	Kırgızistan Türkiye Manas Üniversitesi	19	2020
10	Nijerya	Uyo Üniversitesi	6	2020
11	Pakistan	Abdul WaliKhan Üniversitesi	2	2020
12	Pakistan	Uzay Teknolojileri Enstitüsü İslamabad	1	2020
13	Pakistan	Azad Jammu&Kashmir Muzaffar Abad Üniversitesi	1	2021
14	Pakistan	Hajvery Üniversitesi	1	2020
15	Rusya	Tomsk Polytechnic Üniversitesi	2	2020
16	Ukrayna	Kiev Milli Taras Şevçenko Üniversitesi	4	2020
17	Rusya	Tomsk Kontrol Sistemleri ve Radyoelektronik Devlet	2	2021

Tablo 40. Mevlana Değişim Programı (Öğrenci) (Gelen)				
2019-2020 Eğitim ve Öğretim Yılı				
Yararlananlar Gelen/Giden	Bölümü	Toplam Yarıyıl	Öğrenci Sayısı	Geldiği/Gittiği Üniversite
Gelen	Biyoloji	1	1	Taras Shevchenko National University of Kyiv

Tablo 41. Mevlana Değişim Programı (Öğrenci) (Giden)				
2019-2020 Eğitim ve Öğretim Yılı				
Yararlananlar Gelen/Giden	Bölümü	Toplam Yarıyıl	Öğrenci Sayısı	Geldiği/Gittiği Üniversite
Giden	Türk Dili ve Edb. Y.L.	1	2	Kırgızistan Türkiye Manas Üniv.

### 1.3.3. Farabi Değişim Programı

Türkiye'deki Yükseköğretim Kurumları Arasında Öğrenci ve Öğretim Üyesi Değişim Programı, üniversite ve yüksek teknoloji enstitüleri bünyesinde ön lisans, lisans, yüksek lisans ve doktora düzeyinde eğitim-öğretim yapan yükseköğretim kurumları arasında öğrenci ve öğretim üyesi değişim programı kısaca "Farabi Değişim Programı" olarak adlandırılmaktadır. Farabi Değişim Programı Öğretim Üyesi Hareketliliği YÖK tarafından 22.12.2010 tarihli toplantısında almış olduğu karar gereği durdurulmuştur.

## 1.4. Proje Bilgileri

### 1.4.1. Bilimsel Araştırma Projeleri Birimi

BAP Komisyonu 2019 Mali Yılı içerisinde; TP1 Lisans Tez Projelerinin 1.000,00 TL, TP2 Yüksek Lisans Tez Projelerinin 13.000,00 TL, TP3 Doktora, Tıpta Uzmanlık, Diş Hekimliğinde Uzmanlık, Eczacılıkta Uzmanlık, Veteriner Hekimlikte Uzmanlık ve Sanatta Yeterlik, Tez Projelerinin 24.000,00 TL, AP1 Araştırma Projelerinin 35.000,00 TL, AP2 Araştırma Projelerinin 17.000,00 TL, AP3 Araştırma Projelerinin 23.000,00 TL, AP4 Araştırma Projelerinin 35.000,00 TL, AP6 Araştırma Projelerinin 500.000,00 TL, ve AP7 Araştırma Projelerinin 2.500.000,00 TL, ile desteklenmesine, oy birliği ile karar vermiştir.

2019 Yılı Öngörülen Öz Gelir 3.102.000,00 TL, 2019 Yılı Ödenek Fazlası 2.395.957,98 TL dir. 2018 mali yılından devreden 7.840.412,94 TL dir. Döner Sermaye Gelirlerinden 2019 mali yılı içerisinde 3.102.000,00 TL, 2018 Yılı Faiz Geliri olan 376.743,63 TL, 2019 Yılı İkinci Öğretim Tezsiz Yüksek Lisans Geliri olan 87.134,25 TL, 2018 Yılı Finans Fazlası olan 5.601.778,09 TL ve 2019 Yılı Ödenek Fazlası olan 3.579.840,00 TL olmak üzere 2019 Yılı Toplam Mevcut: 20.587.908,91 TL, olup 2019 mali yılında harcanan 9.255.560,73 TL dir.

Bilimsel Araştırma Projeleri Koordinasyon Birimi, 2019 yılında;

- 2 adet** Lisans Projesine,
- 96 adet TP2** Yüksek Lisans Tez Projesine,
- 46 adet TP3** Doktora Tez Projesine,
- 15 adet TP3** Tıpta Uzmanlık Tez Projesine,
- 4 adet AP1** Araştırma Projesine,
- 7 adet AP2** Araştırma Projesine,
- 10 adet AP3** Araştırma Projesine,
- 31 adet AP4** Araştırma Projesine,
- 18 adet AP5** Gündümlü Alt Yapı Araştırma Projesine ve
- 2 adet AP7** Hızlı Destek Projesine olmak üzere

Toplam **231 adet Projeye: 7.106.306,00 TL** ödenek verilmiştir.

Devam etmekte olan;

- 2017 yılına ait **1 adet AP1** Araştırma Projesine **5.500,00 TL,**
- 2017 yılına ait **2 adet TP3 Doktora Tez** Projesine **12.425,00 TL,**
- 2017 yılına ait **1 adet AP2** Araştırma Projesine **3.750,00 TL,**
- 2017 yılına ait **2 adet AP4** Araştırma Projesine **20.000,00 TL,**
- 2017 yılına ait **1 adet AP5** Araştırma Projesine **10.000,00TL,**
- 2018 yılına ait **6 adet TP2** Yüksek Lisans Tez Projesine **22.989,00 TL,**
- 2018 yılına ait **5 adet TP3** Doktora Tez Projesine **22.934,00 TL,**
- 2018 yılına ait **1 adet AP4** Araştırma Projesine **4.104,00 TL,**
- 2018 yılına ait **1 adet AP5** Araştırma Projesine **5.192,00 TL,**
- 2019 yılına ait **9 adet TP2** Yüksek Lisans Tez Projesine **33.396,00 TL,**
- 2019 yılına ait **2 adet TP3** Doktora Tez Projesine **10.500,00 TL,**

2019 yılına ait **1 adet AP2** Araştırma Projesine **4.391,00 TL**,  
 2019 yılına ait **1 adet AP3** Araştırma Projesine **5.750,00 TL**,  
 2019 yılına ait **5 adet AP4** Araştırma Projesine **73.724,00 TL**,  
 2019 yılına ait **1 adet AP5** Araştırma Projesine **7.000,00 TL**, olmak üzere

Toplam **39 adet Projeye: 241.655,00 TL** Ek Bütçe verilmiştir.

BAP Komisyonunca 2019 Yılında uygun görülen ve ek bütçe verilen Projelere **Toplam: 7.347.961,00 TL** destek sağlanmıştır.

Ayrıca, Türkiye Bilimsel ve Teknolojik Araştırma Kurumu (TÜBİTAK) ve Sanayi ve Ticaret Bakanlığı'nca desteklenen Araştırma Projelerinin Malzeme, donanım, hizmet alımları ve benzeri ihtiyaçlarının karşılanması ve bunlara ilişkin İşlemler Bilimsel Araştırma Projeleri Koordinasyon Birimince yapılmaktadır.

2019 yılında **TUBİTAK** tarafından desteklenen 16 adet Araştırma Projesi olmuştur. (toplam 16 adet) TUBİTAK Projesine 2019 yılı için **toplam 8.722.054,88 TL** destek sağlanmıştır.

Tablo 42. Bilimsel Araştırma Proje Sayısı ve Maliyeti					
Projeler	2019				
	Önceki Yıllardan Devreden Proje	Yıl İçinde Eklenen Proje	Toplam	Yıl İçinde Tamamlanan Proje	Toplam Ödenek TL
SAN-TEZ Projeleri	-	-	-	-	-
TÜBİTAK Projeleri	17	16	33	19	12.801.829,38
Bilimsel Araştırma Projeleri	323	231	554	218	13.910.980,65
<b>Toplam</b>	<b>340</b>	<b>247</b>	<b>587</b>	<b>237</b>	<b>26.712.810,03</b>

Tablo 43. 2019 Yılında Desteklenen Bilimsel Araştırma Projeleri					
2019 Yılı Toplamı	Sayısı	Bütçesi	Ek Bütçe	Harcanan	Kalan
TP1 Lisans Projesi	2	2.000,00	-	-	2.000,00
TP2 Yüksek Lisans Tez Projesi	96	1.006.683,00	33.396,00	473.444,50	566.634,50
TP3 Doktora Tez Projesi	46	903.487,00	10.500,00	370.245,23	543.741,77
TP3 Tıpta Uzmanlık Tez Projesi	15	236.760,00	-	146.723,09	90.036,91
AP1 Araştırma Projeleri	4	105.419,00	-	59.264,85	46.154,15
AP2 Araştırma Projeleri	7	95.805,00	4.391,00	63.687,78	36.508,22
AP3 Araştırma Projeleri	10	192.359,00	5.750,00	115.806,01	82.302,99
AP4 Araştırma Projeleri	31	980.126,00	108.724,00	480.371,98	608.478,02
AP5 Araştırma Projeleri	18	3.578.667,00	7.000,00	1.820.719,14	1.764.947,86
AP7Hızlı Destek Projeleri	2	5.000,00	-	4.949,24	50,76
<b>Toplam</b>	<b>231</b>	<b>7.106.306,00</b>	<b>169.761,00</b>	<b>3.535.211,82</b>	<b>3.740.855,18</b>

Tablo 44. 2019 Yılı Desteklenen TÜBİTAK Projeleri			
Proje Numarası	Projenin Adı	Proje Yürütücüsü	2019 Yılı Ödeneği
118K019	Gerçek yaşam Temelli Okul Sözlüğü Uygulamaları	Doç. Dr. Bülent ÖZKAN	483.600,00
218M235	Alüminyum Grafen Kompozitinin Mekanik Özelliklerine Eş Kanallı Açısız Preslemenin (Ecap) Etkisi	Doç. Dr. Ömer GÜLER	45.000,00
118Z536	Türk Propolisi ve Kafeik Asit Fenetil Ester (CAPE)'nin İnsan Akut Miyeloid Lösemi Tedavisinde Kullanılan Metil prednizolon İle Etkileşiminin Belirlenmesi	Doç. Dr. Ahmet Ata ÖZÇİMEN	29.954,00

218K621	Kamusal Alanın Oluşumunda Hareket ve Yayanın Rolü, Mersin Kıyı Bandı Örnek Alan çalışması.	Öğr. Gör. Züleyha Sara BELGE	39.800,00
218M565	Pankreas Kanserine Hedeflenen Oleandrin Taşıyıcısı Işık-Duyarlı Siklodekstrin Nanokapsüllerin Sentezi ve 3D Mikro-Akışkan Hücre Kültür Modelinde İncelenmesi.	Doç. Dr. Rükân GENÇ ALTÜRK	692.850,00
118C156	Yavaş Salımlı Nanogübrelerin Sentezi, Karakterizasyonu ve Endüstriyel Uygulamaları	Prof. Dr. Hakan ARSLAN	1.056.528,88
118Y476	Sürdürülebilir Kıyasal Yeraltı Suyu Yöntemi ve Değişen İklimde Yenilikçi Yönetim Yoluyla Kirlilik Azaltma.	Dr. Öğr. Üyesi Mehmet Ali KURT	569.570,00
218S337	Alzheimer Hastalığı Gelişiminde Kinürenin Yolağının Nogo A ve Klotho Proteinleri ile NMDA Reseptörü ve Nitrik Oksit Üzerine Etkisi.	Prof. Dr. Belgin BÜYÜKAKILLI	73.200,00
118Y366	Kıyasal Akdeniz Bölgelerinde Kritik Yeraltı Suyu Rezervlerinin Tuzlanması: Bütünleşik Modelleme ve Akıllı Bilgi İletişim Teknolojisi Araçlarının Kullanımı ile Tanımlama, Risk Değerlendirilmesi ve Sürdürülebilir Yönetim (MEDSAL)	Prof. Dr. Cüneyt GÜLER	638.779,00
119O003	Fasulyede (Phaseolus vulgaris L.) Katlanmış Haploid Bitki Elde Etme Olanakları Üzerine Bir Araştırma.	Dr. Dilek TEKDAL	383.300,00
119Z090	Kiral Binaftil İskeleti İçeren Fosfin Ligandları İle Kararlaştırılmış Paladyum Nanopartiküllerin Hazırlanması ve Süperkritik Karbondioksit (ScCO <sub>2</sub> ) Çözücü Ortamında Asimetrik Suzuki ve Asimetrik Heck C-C Eşleşme Reaksiyonlarında Katalitik Etkinliklerinin Araştırılması.	Doç. Dr. Mustafa Kemal YILMAZ	468.500,00
218S592	Epigenetik Müdahale Yöntemleriyle Nörogenez Hızının Arttırılması.	Prof. Dr. Ahmet Hakan ÖZTÜRK	801.900,00
218S809	Hepatit C Virüsü (HCV) ile Kronik İnfekte ve HCV Komplikasyonu Olan Hastalarda IL28B, TLR2 Polimorfizmi ve miRNA Ekspresyonu	Dr. Zehra ÖKZÜZ	44.000,00
119S076	Silyum Dioksit Nanoparçacıkların İnsan Retinal Pigment Epitel Hücre Kültüründeki Sitotoksik Etkisinin İncelenmesi	Prof Dr. Ülkü ÇÖMELEKOĞLU	43.500,00
119Z033	Yeni (Bis) Triazol Türevi Bileşiklerin Sentezi, Antimikrobiyal ve Antioksidan Özellikleri ile DNA Etkileşimlerinin İncelenmesi	Doç. Dr. Yahya NURAL	43.158,00
118C299	Rescue food reward in obesity with neuro-modulation of gut-brain signals	Maria VELDHUIZEN	3.308.415,00
		<b>Toplam</b>	<b>8.722.054,88</b>

Önceki yıldan devreden 323 adet ve 2019 yılı içerisinde desteklenen 231 adet olmak üzere toplam 554 adet Bilimsel Araştırma Projeleri ile önceki yıldan devreden 17 adet ve 2019 yılı içerisinde desteklenen 16 adet olmak üzere toplam 33 adet TÜBİTAK Projesi'nin işlemleri malzeme tedarikleri birimiz tarafından yürütülmüştür. 2020 yılında proje başvuru sayılarının artacağı düşünülmektedir.

Tablo 45. Bilimsel Araştırma Projeleri Harcama İzleme

2019 YILI												
EKONOMİK KODU		2018'den Devreden (Önceki Yıllardan Devreden)	Özel Hesaba Aktarılan Tutar							Harcama		Kalan Finansman Tutarı
			Özgelir-Hazine Yardımı		Finans Fazlasından Aktarılan	Ödenek Fazlasından Aktarılan	Tezsiz YL Gelirinden Aktarılan	Faiz Gelirinden Aktarılan	Toplam	Hazine Yardımı	Özgelir	I (f-g-h)
			Toplam Ödenek	Aktarılan Miktar								
			(a)	(b)	(c)	(d)	(e)	f (a+b+c+d+e)	(g)	(h)		
03.2	Tüketime Yönelik Mal ve Mal. Al.	1.359.305,86	638.000,00	638.000,00	2.181.618,09	-	--		4.178.923,95	--	1.864.240,66	2.314.683,29
03.3	Yolluklar	80.735,88	33.000,00	33.000,00	-	-	--	--	113.735,88	--	48.131,17	65.604,71
03.5	Hizmet Alımları	374.780,53	40.000,00	40.000,00	-	-	87.134,25	376.743,63	878.658,41	--	295.466,95	583.191,46
03.7	Menkul Mal, Gayrimaddi Hak Alım, Bakım ve Onarım Giderleri	1.022.352,95	334.000,00	334.000,00	3.000.000,00	-	--	--	4.356.352,95	--	2.032.347,01	2.324.005,94
<b>(03) TOPLAM</b>		<b>2.837.175,22</b>	<b>1.045.000,00</b>	<b>1.045.000,00</b>	<b>5.181.618,09</b>	<b>-</b>	<b>87.134,25</b>	<b>376.743,63</b>	<b>9.527.671,19</b>	<b>--</b>	<b>4.240.185,79</b>	<b>5.287.485,40</b>
06.1	Mamul Mal Alımları (Özgelir)	5.003.237,72	2.057.000,00	2.057.000,00	420.160,00	3.579.840,00	-	--	11.060.237,72	--	5.015.374,94	6.044.862,78
<b>(06) TOPLAM</b>		<b>5.003.237,72</b>	<b>2.057.000,00</b>	<b>2.057.000,00</b>	<b>420.160,00</b>	<b>3.579.840,00</b>	<b>-</b>	<b>--</b>	<b>11.060.237,72</b>	<b>--</b>	<b>5.015.374,94</b>	<b>6.044.862,78</b>
<b>Genel Toplam</b>		<b>7.840.412,94</b>	<b>3.102.000,00</b>	<b>3.102.000,00</b>	<b>5.601.778,09</b>	<b>3.579.840,00</b>	<b>87.134,25</b>	<b>376.743,63</b>	<b>20.587.908,91</b>	<b>--</b>	<b>9.255.560,73</b>	<b>11.332.348,18</b>

## 1.4.2. Projeler ve Arařtırmalar Koordinatörlüğüne Yürütölen Faaliyetler

Projeler ve Arařtırmalar Koordinatörlüğü; üniversite, sanayi ve sivil toplum arasında var olan çalışma alanlarında sađlanan hibe yardımları, program ve proje fonlarının koordinasyonunun sađlanması amacıyla kurulmuş ve faaliyet göstermektedir. Bu kapsamda açılan program, proje ve hibe çağrıları takip edilmekte ve belirli aralıklarla mevcut açık çağrılar kapsamında üniversite çalışanları ve ilgili yerel kurumlar bilgilendirilmektedir. Proje çağrıları kapsamında proje bilgilendirme ve proje yazma eğitimleri düzenlenmektedir. Yine, proje yazmak isteyen başvuru sahiplerine proje danışmanlığı hizmeti gerçekleştirilmektedir. Başvurusu onaylanmış ve yürütölen projeler için proje takvimindeki faaliyetlerin bütçesinin takibinde ve denetlenmesinde destek verilmektedir.

2018 ve 2019 yıllarında bölgemizdeki Belediyeler, Ticaret ve Sanayi Odası, Meslek Örgütleri, Birlikler ve Sivil Toplum Örgütleri ile ortak proje yazma ve proje paydaşlığı konularında görüş alışverişinde bulunulmuş ve çalışmalar başlamıştır. Projeler ve Arařtırmalar Koordinatörlüğünün destek hizmeti verdiđi hibe çağrıları arasında Çukurova Kalkınma Ajansı, TÜBİTAK ve Avrupa Birliđi fonlu projeler yer almakta olup, 2018 ve 2019 yılları içerisinde Mersin Üniversitesi tarafından ana yüklenici ve eş başvuru sahibi olarak yürütölen ve Koordinatörlüğümüz tarafından katkı sađlanan projeler ařađıda kısaca sıralanmıştır.

### Proje ve Faaliyet Destekleri

Birim bünyesinde Avrupa Birliđi Genel Sekreterliđi (ABGS) Bölgesel Kalkınma, H2020, TÜBİTAK Projeleri, AB Hibe Destekleri, Sınır ötesi İşbirliđi, Sanayi Giriřimcilik Rekabet ve STK başlıklarında yürütölen projelerin koordinasyonu yer almaktadır.

**1. CERES PROJESİ:** Üniversitemiz Su Ürünleri Fakültesi'nin Avrupa Birliđi Komisyonu HORIZON 2020 Programından destek aldıđı ve iklim deđişikliđinin Avrupa'da sucul kaynaklı ürünlere etkisi konu başlıklı projenin AB ölkelerinden ve Türkiye'den 25 adet paydaşı bulunmaktadır. Projenin üniversitemiz tarafından kullanılacak toplam bütçesi 125.000 Avro'dur.

**2. TARIMSAL İKLİM PROJESİ:** Üniversitemiz ile Mersin Ziraat Odası işbirliğinde yürütölen AB İklim Deđişikliđinin Etkilerinin Azaltılması Programı kapsamındaki bu proje çerçevesinde ilimizdeki çiftçilere ve kamuoyuna yönelik bilinçlendirme eğitimleri düzenlenmesi planlanan projenin bütçesi 49.710 Avro `dur.

**3. SMARTFISH PROJESİ:** Üniversitemiz Su Ürünleri Fakültesi'nin Avrupa Birliđi Komisyonu HORIZON 2020 Programından destek aldıđı Etkin Yasalarla Uyumlu ve Çevre Dostu Balıkçılık Sektörü İçin Akıllı Avlanma Teknolojilerinin Geliştirilmesini amaçlayan ve uygulamasına başlanan projenin bütçesi 3.6 Milyon Avro `dur.

**4. HEALTY HOUSİNG FOR THE DİSPLACED İN EXTREME CLİMATES-Zorlu İklim Koşullarında Mülteciler İçin Sađlıklı Konut Tasarımı Projesi:** İngiltere -EPSRC Bath Üniversitesi ile Üniversitemiz (eş yürütücü) ortaklığında yürütölen projede Zorlu iklim koşullarında mülteciler için sađlıklı konut tasarlanması amaçlanmaktadır. Hibe programı çerçevesinde desteklenen projenin bütçesi 1,5 Milyon İngiliz Sterlini'dir.

**5. MERSİN ÇEKİRDEK GENÇ GİRİŞİMCİ MERKEZİ PROJESİ:** 2017 Yılı Cazibe Merkezlerini Destekleme Programı kapsamında Üniversitemiz tarafından hazırlanan ve Kalkınma Bakanlığınca onaylanan proje, Mersin ilini çekim merkezi haline getirerek gerek bölgesel gerekse ulusal boyutta girişimcilik faaliyetlerinin yürütülmesi ve desteklenmesini, İŞ ARAYAN DEĞİL, İŞVEREN GENÇLİK yetiştirilmesini hedeflemektedir. "Mersin Çekirdek Genç Girişimci Merkezi" projesinin uygulanmasına başlanmış olup, bütçesi 3.499.500 TL'dir.

Ayrıca Kalkınma Bakanlığı tarafından açılan Cazibe Merkezleri Destekleme Programı kapsamında 4 (dört) adet proje yazımı gerçekleştirilmiş olup, aynı kapsamda ve üniversitemiz tarafından hazırlanan diğer 12 (on iki) adet projeye de danışmanlık hizmeti verilmiştir.

**6. KIYILARDAN DAĞLARA: ANTİK OLBA BÖLGESİ KÜLTÜR YOLLARI ve KIRSAL TURİZM ODAKLARI GELİŞTİRME PROJESİ:** T.C. Çukurova Kalkınma Ajansı 2018 yılı teklif çağrısı Turizmin Geliştirilmesi Küçük Ölçekli Altyapı Programı Kapsamında Desteklenen, Kalkınma Bakanlığınca onaylanan ve Üniversitemiz hazırlanan proje, Çukurova Bölgesi'nde tarihi, doğal ve kültürel mirasın turizm amaçlı kullanımını artırarak yerel destinasyonların oluşturulması ve geliştirilmesi 1. Öncelik alanıdır. Projenin uygulanmasına başlanmış olup, toplam bütçesi 259.977,39 TL'dir.

**7. ORTA-BÜYÜK ÖLÇEKLİ SANAYİ TESİSLERİNİN ÜRETİM MALİYETLERİNİN, ÇEVREYE YÖNELİK KAYNAK TÜKETİMİNİN VE ATIKLARININ AZALTILMASI:** T.C. Çukurova Kalkınma Ajansı 2018 yılı teklif çağrısı Üretime Yönelik Küçük Ölçekli Altyapı Programı Kapsamında Desteklenen, Kalkınma Bakanlığınca onaylanan ve Üniversitemiz tarafından hazırlanan proje, Mersin ve çevresinde yer alan sanayi tesislerinde atık su/katı atık minimizasyonu ile birim üretim maliyetlerinin azaltılması, rekabet gücünün artırılması ve doğal kaynakların verimli kullanılmasına katkıda bulunmaktadır. Projenin uygulanmasına başlanmış olup, toplam bütçesi 720.691,40 TL'dir.

**8. LOCAL QUALITY COVENANT AND SUSTAINABLE TOURİSM- "Yerel Kalite Sözleşmesi ve Sürdürülebilir Turizm:** Türkiye ve Avrupa Birliği Arasında Şehir Eşleştirme Hibe Programı (TWIN) - kapsamında Avrupa Birliği Başkanlığı koordinasyonunda Üniversitemiz ve Erdemli Belediyesi işbirliğinde yürütülen proje ile bölge turizminin geliştirilmesi ve sürdürülebilir hale getirilmesi amaçlanmaktadır. 12 ay süreli ve uygulaması devam eden projenin bütçesi:126.000 Avro'dur.

**9.PUBLIC URBAN GREEN SPACES AS THE CORE FOR SOCIAL İNNOVATİON AND CİVİL SOCIETY-Kamusal Alanlarda Yeşil Alanların Sosyal İnovasyona Katkısı:** Türkiye ve Avrupa Birliği Arasında Şehir Eşleştirme Hibe Programı (TWIN) - kapsamında Avrupa Birliği Başkanlığı koordinasyonunda Üniversitemiz ve Akdeniz Belediyesi işbirliğinde yürütülen proje ile Akdeniz Bölgesinde yer alan yeşil alan ve parklarda inovatif yeni tasarımlar yaratarak sosyal etkinliklerin geliştirilmesi amaçlanmaktadır. 12 ay süreli ve uygulaması devam eden projenin bütçesi: 130.000 Avro `dur.

## **Proje Tanıtım, Yazım Ve Danışmanlık Hizmetleri**

### **Proje Bilgilendirme ve Yazma Eğitim Programları**

Koordinatörlüğümüz, öğrencilerimize, idari ve akademik personelimize yönelik olarak birim faaliyetleri kapsamında proje bilgilendirme ve proje yazma eğitimlerini gerçekleştirmektedir. Bu kapsamda Koordinatörlüğümüz ve TTO Modül 2 işbirliği çerçevesinde 2019 yılında 36 adet proje bilgilendirme ve yazma eğitimi verilmiştir.



**Proje Yazma Danışmanlığı**

Koordinatörlüğümüz 2019 yılı içerisinde öğrencilerimiz ve akademik personelimize yönelik olarak birebir proje yazma danışmanlığı hizmeti gerçekleştirmiştir. Danışmanlık talep eden proje sahipleri ile koordinatörlüğümüz bünyesinde gönüllü olarak görev yapan uzman akademisyenleri bir araya getirerek 36 adet proje yazma danışmanlığı hizmeti verilmiştir.

### 1.4.3. Kamu Yatırım Projeleri

Tablo 38. Yatırım Projeleri

Sektör: Eğitim-Yükseköğretim

Proje No	Proje Adı	Bütçe Türü	Bitiş Yılı	Yeri	Proje Tutarı Toplam		2018 Kümülatif Harcama	Ödenek Toplam		+/-	Aktarma Miktarı	Harcama Toplam
					Program	Revize		Program	Revize			
1993H03-381	Kampüs Altyapısı	Özel Bütçe	2020	Mersin	45.239	45.239	39.239	1.000	1.000		0	923
1994H03-444	Derslik ve Merkezi Birimler	Özel Bütçe	2021	Mersin	75.000	75.000	4	14.900	15.015	+	115	8.160
2014H04-2033	Akdeniz Kültür Merkezi	Özel Bütçe	2019	Mersin	77.000	77.000	57.068	7.000	22.500	+	15.500	22.405
	Kamulaştırma	Özel Bütçe	2019	Mersin	0	0	0	0	59	+	59	59
2019H03-3494	Çeşitli Ünitelerin Etüd Projesi	Özel Bütçe	2019	Mersin	100	100	0	100	100		0	0
2019H03-105491	<b>MUHTELİF İŞLER</b>	Özel Bütçe	2019	Mersin	2.000	2.000	0	2.000	8.105		6.105	7.334
	Büyük Onarım		2019	Mersin	500	500	0	500	3.440	+	2.940	2.997
	Makine ve Teçhizat		2019	Mersin	800	800	0	800	3.487	+	2.687	3.318
	Bilgi ve İletişim Teknolojileri		2019	Mersin	400	400	0	400	400		0	400
	Gayri Maddi Hak Alımları		2019	Mersin	200	200		200	343		143	261
	Menkul Malların Büyük Onarım Giderleri		2019	Mersin	100	100	0	100	380	+	280	303
	Kesin Hesap (Eğitim Fakültesi)		2019	Mersin	0	0	0	0	55	+	55	55
2019H03-3496	Yayın Alımı	Özel Bütçe	2019	Mersin	1.000	1.130	0	1.000	1.130	+	130	1.110
<b>SEKTÖR TOPLAMI</b>					<b>200.339</b>	<b>200.339</b>	<b>96.311</b>	<b>26.000</b>	<b>47.850</b>	<b>+</b>	<b>21.850</b>	<b>39.991</b>

Sektör: Sağlık

Proje No	Proje Adı	Bütçe Türü	Bitiş Yılı	Yeri	Proje Tutarı Toplam		2018 Kümülatif Harcama	Ödenek Toplam		+/-	Aktarma Miktarı	Harcama Toplam
					Program	Revize		Program	Revize			
2019I00-3658	<b>MUHTELİF İŞLER</b>	Özel Bütçe	2019	Mersin	7.130	7.130		7.130	7.130		300	5.893
	Büyük Onarım		2019	Mersin	500	500	0	500	800	+	300	563
	Makine-Teçhizat		2019	Mersin	5.630	5.630	0	5.630	5.330	-	300	5.330
	<b>MUHTELİF İŞLER</b>	Döner Sermaye	2019	Mersin	1.000	1.000	0	1.000	1.000		0	1.000
2016I00-2737	<b>Onkoloji Hastanesi</b>	Özel Bütçe	2019	Mersin	70.227	70.227	35.496	11.227	34.731		23.504	34.431
	İnşaat		2019	Mersin	43.000	43.000	18.496	1.000	24.504	+	23.504	24.233
	Makine-Teçhizat		2019	Mersin	27.227	27.227	17.000	10.227	10.227	+	0	10.198
<b>SEKTÖR TOPLAMI</b>					<b>77.357</b>	<b>77.357</b>	<b>35.496</b>	<b>18.357</b>	<b>41.861</b>	<b>+</b>	<b>23.804</b>	<b>41.324</b>

Sektör: DKH

Proje No	Proje Adı	Bütçe Türü	Bitiş Yılı	Yeri	Proje Tutarı Toplam		2018 Kümülatif Harcama	Ödenek Toplam		+/-	Aktarma Miktarı	Harcama Toplam
					Program	Revize		Program	Revize			
2019K12-440	Rektörlük Bilimsel Araştırma Projeleri	Özel Bütçe	2019	Mersin	2.057	2.144	0	2.057	2.144		87	2.144
<b>SEKTÖR TOPLAMI</b>					<b>2.057</b>	<b>2.144</b>	<b>0</b>	<b>2.057</b>	<b>2.144</b>	<b>+</b>	<b>87</b>	<b>2.144</b>

## 2- Performans Sonuçları Tablosu

Tablo 47. Performans Sonuçları Tablosu

Performans Hedefi	Performans Göstergesi	Açıklama	Hedeflenen Gösterge Düzeyi	Yılsonu Gerçekleşme Düzeyi	Gerçekleşme Durumu	AÇIKLAMA
<b>1.1.</b>		<b>1.1. Lisans ve ön lisans programlarına kayıtlı öğrenci niteliği artırılacaktır.</b>				
	1	PG1.1.4. Yan dal uygulamasını kabul eden program sayısı	10	19	% 190	-
	2	PG1.1.5. Yan dal programlarından sertifika alan öğrenci sayısı (Yıllık)	1	0	0	-
	3	PG1.1.6. Çift ana dal uygulamasını kabul eden program sayısı	20	24	% 120	-
	4	PG1.1.7. Çift ana dal programlarından mezun olan öğrenci sayısı (Yıllık)	8	4	% 50	-
	5	PG1.1.8. Toplam program sayısı (Lisans + Ön lisans)	140	164	% 117	2019 Yılında Akademik yeterliliği sağlayan programlardan aktif olan alınmıştır.
	6	PG1.1.9. Akredite olan program sayısı	11	6	% 55	-
	7	PG1.1.10. Akredite olan program sayısının toplam program sayısına oranı	0.078	0,037	% 48	Mühendislik Fakültesinin bazı bölümleri akreditasyon şartlarını sağlayamadıkları için sayı düşmüştür.
<b>1.2.</b>		<b>1.2. Lisansüstü programlara kayıtlı öğrenci niteliği arttırılacaktır.</b>				
	8	PG1.2.1. Yüksek lisans öğrenci sayısı	3.200	2.541	% 80	-
	9	PG1.2.2. Doktora öğrenci sayısı	550	639	% 116	-
	10	PG1.2.3. Disiplinler arası lisansüstü (doktora dahil) program sayısı	2	18	% 900	-
	11	PG1.2.4. Ulusal ortak lisansüstü (doktora dahil) programı sayısı	6	0	0	Ortak doktora programları YÖK kararı ile kapatılmıştır.
<b>1.3.</b>		<b>1.3. Eğitim-öğretim fiziki alt yapısı geliştirilecek, donanımları iyileştirilecektir</b>				
	12	PG1.3.1. Projeksiyon sistemi bulunan derslik sayısı	376	383	% 102	-
	13	PG1.3.2. İnternet bulunan derslik sayısı	385	390	% 101	-
	14	PG1.3.3. Video konferans sistemi bulunan derslik sayısı	5	4	% 80	-
	15	PG1.3.4. Toplam derslik sayısı	484	484	% 100	-
	16	PG1.3.5. Toplam derslik alanı m2	32.796,46	32.796,46	% 100	-

Performans Hedefi	Performans Göstergesi	Açıklama	Hedeflenen Gösterge Düzeyi	Yılsonu Gerçekleşme Düzeyi	Gerçekleşme Durumu	AÇIKLAMA
	17	PG1.3.6. Toplam uygulama alanı m2	23.380,80	23.380,80	% 100	-
<b>1.4.</b>		<b>1.4. Yabancı uyruklu öğrenci sayısı arttırılacaktır.</b>				
	18	PG1.4.1. Yabancı uyruklu öğrenci sayısı	1.850	1.944	% 105	-
<b>1.5.</b>		<b>1.5. Ulusal ve uluslararası eğitim-öğretim işbirlikleri geliştirilecek, değişim programlarına katılım arttırılacaktır.</b>				
	19	PG1.5.1. Uluslararası değişim programlarına (Erasmus, Mevlana) giden öğrenci sayısı	175	199	% 114	-
	20	PG1.5.2. Uluslararası değişim programlarından (Erasmus, Mevlana) gelen öğrenci sayısı	18	9	50	-
	21	PG1.5.3. Uluslararası değişim programlarından yararlanan öğretim elemanı sayısı	16	19	% 119	-
	22	PG1.5.4. Ulusal değişim programlarına (Farabi) giden öğrenci sayısı	23	30	% 131	-
	23	PG1.5.5. Ulusal değişim programlarından (Farabi) gelen öğrenci sayısı	81	105	% 130	-
<b>2.1.</b>		<b>2.1. Bilimsel araştırma projeleri sayısını ve niteliğini arttırmak.</b>				
	24	PG2.1.1. Toplam Proje sayısı (yıllık)	350	247	% 71	2019 yılında BAP tarafından 231 proje, TÜBİTAK tarafından 16 proje desteklenmeye başlamıştır. Yurtiçi ve yurtdışı etkinliklere katılım projesi olan BEKAP projesi yönergeden çıkarılmış olduğundan proje başvuru sayısı düşmüştür.
	25	PG2.1.2. Patent başvurusu sayısı (yıllık)	25	7	% 28	Teknoloji Transfer Ofisi Patent Bürosu tarafından işlem yapılan başvuruları kapsamaktadır.
	26	PG2.1.3. Alınan patent sayısı (birikimli)	9	1	% 11	6769 sayılı Sınai Mülkiyet Kanunu çıktıktan sonraki dönemde Üniversitemiz adına 1 patent alınmıştır. Patent No : TR 2016 04265 B
	27	PG2.1.4. Danışmanlık desteğiyle patente dönüşen proje sayısı (birikimli)	3	0	0	-
	28	PG2.1.5. Öğretim elemanlarının fikri ve sınai mülkiyet hakkı sayısı (birikimli)	20	7	% 35	2 Başvuru için işlemler 2019 yılında başlatılmış olup işlemler devam etmektedir. Başvuru 1. Yeni Hibrid Primerlerin Dizaynı Aracılığıyla miRNA Ekspresyon Analizine Yönelik Alternatif Yöntemlerin Geliştirilmesi Başvuru 2. Katalitik Konvertörde Akış Dağılımını Sağlayan Konik Parça

Performans Hedefi	Performans Göstergesi	Açıklama	Hedeflenen Gösterge Düzeyi	Yıllık Gerçekleşme Düzeyi	Gerçekleşme Durumu	AÇIKLAMA
	29	PG2.1.9. Uluslararası ortaklı/destekli proje sayısı	32	28	% 88	Fen-Edebiyat Fak 4, Mimarlık Fak. 3, Mühendislik Fak. 5, Su Ürünleri 1, Teknoloji Transfer Ofisi 2, Tıp Fakültesi 13
	30	PG2.1.10. Üniversite tarafından bilimsel araştırma projelerine sağlanan destek miktarı	8.000.000	8.000.000	% 100	
	31	PG2.1.11. Teknopark şirketleriyle birlikte yürütülen AR-GE projesi sayısı	14	1	% 7	
	32	PG2.1.12. Projelerden ve sanat eserlerinden alınan teşvik ödülü sayısı	9	0	0	
	33	PG2.1.13. Özel sektöre yönelik hazırlanan proje ve lisansüstü tez sayısı	60	27	% 45	
	34	PG2.1.14. Bölgeye yönelik hazırlanan proje ve lisansüstü tez sayısı	175	171	% 98	Bu göstergede Birimler ve BAP ayrı ayrı hedef ve gerçekleşme girdiği için mükerrer kayıt olmuştur. BAP Hedef 90 ve gerçekleşme 87'dir.
	35	PG2.1.15. Araştırma amaçlı yurtdışına giden öğretim elemanı sayısı (Değişim programları hariç)	18	9	50	Eğitim Fak 1, Fen Bil Enst 1, Fen-Edebiyat Fak 1, Mühendislik Fak 2, Tıp Fakültesi 3
<b>2.2.</b>		<b>2.2. Bilimsel yayınların sayısını artırmak ve niteliğini geliştirmek</b>				
	36	PG2.2.1. Toplam bilimsel yayın sayısı (yıllık)	2.260	3.098	% 137	Bu veride mükerrer kayıtlar tespit edilemediği için gösterge hedefinin oldukça üzerinde görünmektedir.
	37	PG2.2.2. Yüksek lisans tezlerinden üretilen yayın sayısı (yıllık)	266	227	% 85	-
	38	PG2.2.3. Doktora tezlerinden üretilen yayın sayısı (yıllık)	180	147	% 82	-
	39	PG2.2.4. Düzenlenen ulusal bilimsel etkinlik sayısı	34	47	% 39	-
	40	PG2.2.5. Düzenlenen uluslararası bilimsel etkinlik sayısı	10	18	% 180	-
<b>2.3.</b>		<b>2.3. Sanat eserleri üretimini artırmak ve kalitesini geliştirmek</b>				
	41	PG2.3.1. Düzenlenen ulusal ve uluslararası sanatsal etkinlik çalışmaları sayısı	108	128	% 119	-
	42	PG2.3.2. Toplam sanat eseri sayısı	274	265	% 97	-
	43	PG2.3.3. Ödüllü sanat eseri sayısı	3	0	0	-
	44	PG2.3.4. Sergilenen ve icra edilen eser sayısı	174	194	% 115	-
	45	PG2.3.5. Ulusal veya uluslararası jüri sergi/konser sayısı	41	7	% 17	-
	46	PG2.3.6. Ulusal ve uluslararası masterclass/workshop sayısı	27	22	% 82	-

Performans Hedefi	Performans Göstergesi	Açıklama	Hedeflenen Gösterge Düzeyi	Yıllık Gerçekleşme Düzeyi	Gerçekleşme Durumu	AÇIKLAMA
<b>3.1.</b>		<b>3.1. Öğrencilere sunulan fiziksel, sosyal ve akademik destek hizmetleri geliştirilecektir.</b>				
	47	PG3.1.2. Toplam kapalı spor alanı (m2)	20.470	20.470	% 100	-
	48	PG3.1.3. Toplam açık spor alanı (m2)	48.567	48.567	% 100	-
	49	PG3.1.4. Öğrencilere servis edilen yemek sayısı	850.000	914.901	% 108	-
	50	PG3.1.5. Beslenme hizmetleri konusunda öğrenci memnuniyeti	Veri yok	Veri yok	0	-
	51	PG3.1.7. Engelli kullanımına yönelik düzenlenmiş tam erişilebilir bina sayısı	6	6	% 100	-
	52	PG3.1.8. Öğrenci toplulukları etkinlik sayısı	250	275	% 110	-
<b>3.2.</b>		<b>3.2. Topluma yönelik faaliyetleri geliştirerek, Üniversite-Halk iletişimini artırmak</b>				
	53	PG3.2.1. Topluma katkı amaçlı düzenlenen etkinlik sayısı	266	121	% 46	-
	54	PG3.2.2. Sosyal sorumluluk projesi sayısı	14	4	% 29	-
	55	PG3.2.3. Sosyal sorumluluk faaliyeti sayısı	56	61	% 109	-
	56	PG3.2.4. Üniversitenin tesislerinden yararlanan kişi sayısı	20.000	18.000	% 90	-
	57	PG3.2.8. Yürütülen sertifika programı sayısı (yıllık)	51	38	% 75	-
	58	PG3.2.9. Sertifika programlarından yararlanan kursiyer sayısı (yıllık)	2.070	2.499	% 121	-
<b>3.3.</b>		<b>3.3. Sağlık hizmetlerinin niteliği arttırılacaktır.</b>				
	59	PG3.3.1. Yatak doluluk oranı	87	80	% 92	Yatak sayımız arttığı için hedeflenen yatak doluluk oranına ulaşamamıştır.
	60	PG3.3.2. Tedavi edilemeyip başka merkezlere sevk edilen hasta sayısı	760	747	% 98	-
	61	PG3.3.3. Yatan hasta memnuniyet oranı	97	83.44	% 86	-
<b>3.4.</b>		<b>3.4. Dış paydaşlara verilen danışmanlık ve eğitim hizmetleri geliştirilecektir.</b>				
	62	PG3.4.1. Kamu ve özel sektör kuruluşlarına verilen danışmanlık hizmeti sayısı (yıllık)	69	33	% 48	
	63	PG3.4.2. Kamu ve özel sektör kuruluşlarına verilen eğitim kursu sayısı (yıllık)	83	45	% 55	

Performans Hedefi	Performans Göstergesi	Açıklama	Hedeflenen Gösterge Düzeyi	Yılsonu Gerçekleşme Düzeyi	Gerçekleşme Durumu	AÇIKLAMA
<b>4.1.</b>		<b>4.1. Kütüphane eğitim-öğretim ve araştırma ihtiyaçlarını karşılayacak şekilde güçlendirilecek ve verilen hizmetin kalitesi artırılabacaktır.</b>				
	64	PG4.1.1. Kitap Sayısı	95.000	83.532	% 88	Hurda haline gelen yıpranmış yırtılmış tamiri mümkün olmayan kitapların terkin edilmesi ve devredilen kitapların olması (Tarsus üniversitesi, Mersin Üniversitesi Tıp Fakültesi) sebebiyle Kütüphane Otomasyon Siteminde (Yordam) 2019 yılı Ocak-Aralık sonu itibariyle net kitap sayımız 83.532 adet olarak gerçekleşmiştir.
	65	PG4.1.2. Veritabanı abonelik sayısı	19	19	% 100	
	66	PG4.1.3. Basılı Süreli Yayın sayısı	50	44	% 88	2019 yılında yayın evlerinin kapanması abone olunan dergilerin yayın evleri tarafından yayınlarının durdurulması ve basılı dergilerin e-yayın olarak devam ettirilmesi nedeniyle 2019 yılı Ocak-Aralık sonu itibariyle sağlanan dergi aboneliği 44 olarak gerçekleşmiştir.
	67	PG4.1.4. Öğrencilerin kütüphane olanaklarından memnuniyet düzeyi	85	75	% 88	Fiziki imkanların yetersizliği (oturma sayısı ve tuvalet yetersizliği) ve temizlik personeli yetersizliği sonucu memnuniyet düzeyi düşmüştür.
<b>4.2.</b>		<b>4.2. Tüketilen enerji verimliliğini artırmak, çevre dostu uygulamaları ve teknolojileri desteklemek</b>				
	68	PG4.2.1. Enerji ve kaynak kullanımında verimliliği artıran toplam faaliyet sayısı(C)	3	0	0	
	69	PG4.2.2. Çevre duyarlılığına ilişkin yapılan toplam faaliyet sayısı(C)	6	3	% 50	
<b>4.3.</b>		<b>4.3. Yerel ağ ve internet hizmetleri ile teknik destek hizmetleri geliştirilecek ve kalitesi arttırılacaktır.</b>				
	70	PG4.3.1. 10 GBit switch sayısı(A)	100	30	% 30	İlerleyen dönemde temin edilecek şekilde planlama yapılmıştır.
	71	PG4.3.2. Kablosuz erişim nokta sayısı(A)	350	0	0	
	72	PG4.3.3. İnternet hızı bant genişliği(A)	1500	2000	% 134	

Performans Hedefi	Performans Göstergesi	Açıklama	Hedeflenen Gösterge Düzeyi	Yılsonu Gerçekleşme Düzeyi	Gerçekleşme Durumu	AÇIKLAMA
	73	PG4.3.4. Merkezi yazıcı sayısı(A)	50	15	% 30	Ekonomik nedenlerden dolayı 15 adet alım yapılabilmektedir.
<b>4.4.</b>		<b>4.4. İnsan kaynakları yönetimi uygulamalarını güçlendirerek personelin yetkinliğini</b>				
	74	PG4.4.1. Hizmet içi eğitimlere katılan personel sayısı (Yıllık)(C)	1.400	1.333	% 95	Personel DB Hizmetiçi Eğitim Ş. M. tarafından düzenlenen 20 eğitimin katılımcı sayısıdır. Ayrıca birimler tarafından düzenlenen hizmetiçi eğitimlere katılım sayısı 11.858'dir.
	75	PG4.4.2. Düzenlenen hizmet içi eğitim sayısı (Yıllık)(C)	20	20	% 100	Personel DB Hizmetiçi Eğitim Şube Müdürlüğü tarafından düzenlenen 20 eğitimin yanısıra Birimlerimiz Birim içinde 545 eğitim düzenlenmiştir.
	76	PG4.4.3. Hizmet içi eğitim katılan memnuniyet oranı ortalaması(B)	80	85.50	% 107	Personel DB Hizmetiçi Eğitim Şube Müdürlüğü
<b>5.1.</b>		<b>5.1. Girişimcilik kültürü geliştirilecek ve farkındalığı yaygınlaştırılacaktır.</b>				
	77	PG5.1.1. Girişimcilik konusunda düzenlenen etkinlik sayısı	18	44	% 245	
	78	PG5.1.2. Girişimcilik konusunda düzenlenen etkinliklere katılan öğrenci sayısı	1.200	873	% 73	
	79	PG5.1.3. Yenilikçilik ve girişimcilik temalı ders sayısı	1	1	% 100	Çalışma Ekonomisi ve Endüstri İlişkileri Bölümünde Lisans dersi seçmeli olarak "Girişimcilik ve İşletmelerde Girişim" dersi okutulmaktadır.
	80	PG5.1.4. Yenilikçilik ve girişimcilik temalı dersleri alan öğrenci sayısı (yıllık)	60	120	% 200	
	81	PG5.1.5. Akademisyen, öğrenci ve mezunlar tarafından kurulan şirket sayısı	4	4	% 100	
	82	PG5.1.6. Düzenlenen girişimcilik sertifika eğitimi sayısı	5	8	% 160	
	83	PG5.1.7. Düzenlenen girişimcilik sertifika eğitimi katılımcı sayısı	250	144	% 58	
	84	PG5.1.8. Teknopark şirketleriyle birlikte yürütülen girişimcilik projesi sayısı	0	0	0	
	85	PG5.1.9. Ön kuluçkaya alınan proje sayısı	14	11	% 79	Dijital Acentem, Gr1 Bilişim, HesapCini, Meridya Mühendislik, Modu Mühendislik, Wisnet Teknoloji, Akyürek Arge, DBT Yazılım, hemengeliriz.com, HIGH POWER GREEN Konvertör, OXi Enerji ön kuluçkaya alınan projelerdir.
	86	PG5.1.10. Kuluçkaya alınan firma sayısı	2	10	% 500	



### ***3- Performans Sonuçlarının Değerlendirilmesi***

Performans esaslı bütçeleme sisteminin sağlıklı bir şekilde işleyebilmesi için gerekli unsurlardan birisi performans izleme ve değerlendirme sisteminin kurulmasıdır. Bu sistem aracılığı ile kamu idarelerinin, stratejik plan ve performans programlarında belirlenen hedeflere ne derece ulaştığını ölçmek, izlemek ve değerlendirmek mümkün olabilmektedir. Bu kapsamda 2010 yılında Üniversitemizde performans izleme ve değerlendirme süreci başlatılmış olup, [fbs.mersin.edu.tr](http://fbs.mersin.edu.tr) internet adresinde hizmete sunulan Faaliyet Bilgi Sisteminde performans göstergeleri izleme ve değerlendirme bölümü kullanılmaya devam edilmektedir.

Harcama birimlerince, 2019 yılı performans verilerinin söz konusu sistem aracılığıyla sisteme girişi yapılmış ve gerçekleştirmeler altışar aylık dönemler halinde takip edilmiştir. Periyodik olarak ve yıl sonunda elde edilen veriler Faaliyet Bilgi Sistemi üzerinden konsolide edilmiştir.

#### ***4- Performans Bilgi Sisteminin Değerlendirilmesi***

Üniversitemizde stratejik plan ve performans programı süreçleri Bilgi İşlem Daire Başkanlığınca yazılımı yapılarak fbs.mersin.edu.tr adresinde hizmete sunulan Faaliyet Bilgi Sistemi üzerinden yürütülmektedir.

Üniversitemiz Stratejik Planında yer alan stratejik amaç ve stratejik hedefler arasındaki hiyerarşik yapı söz konusu yazılımda aynı şekilde korunmuştur. Performans programı sürecinde ise belirlenen hedef ve sorumlu harcama birimlerinin verileri ile stratejik plan arasındaki bağlantı net bir şekilde ortaya konmuştur.

Performans programında yer alan performans hedefleri ve bu hedefler için belirlenen performans göstergesi hedeflenen değerleri, izleme ve değerlendirmenin temel girdisini oluşturmaktadır. İzleme ve değerlendirme, yıl içerisinde altışar aylık dönemler itibarıyla birimler tarafından sisteme girilen performans göstergesi gerçekleştirmelerini içeren bir yapıdadır.

Hazırlık ve izleme-değerlendirme çalışmaları Faaliyet Bilgi Sistemi üzerinden yapıldıktan sonra e-bütçe sistemine veri girişleri gerçekleştirilmektedir. Böylelikle, iki sistemde yer alan veriler arasında tutarlılık sağlanmıştır.

Bu çerçevede, Faaliyet Bilgi Sistemi uygulama sonuçlarının daha sağlıklı bir yapıya kavuşturulması için sisteme faaliyet raporları modülünün de entegre edilmesi planlanmaktadır.

# **KURUMSAL KABİLİYET ve KAPASİTENİN DEĞERLENDİRİLMESİ**

## **IV-KURUMSAL KABİLİYET ve KAPASİTENİN DEĞERLENDİRİLMESİ**

### **A- Üstünlükler - Değerlendirme**

1. Mersin Üniversitesi'nin işlevsel bir Kalite Yönetim Sistemine (TS EN ISO 9001:2015) sahip olması,
2. Üniversitemizde kurumsal gelişme ve ilerleme isteğinin olması,
3. Tüm kurumsal süreçlerin elektronik ortamda gerçekleştirebilmesi,
4. Öğretim kadrosu ve öğrenciler arasında iletişim ortamının güçlü olması ve olumlu ilişkiler bulunması,
5. Öğretim elemanlarının yetkinliği; iyi yetişmiş ve donanımlı, sürekli kendini yenileyen, araştırmacı, dinamik, genç ve üretken bir akademik kadronun varlığı,
6. Öğretim elemanlarının eğitim, öğretim ve araştırma yöntemleri konusunda gelişime açık olmaları,
7. Paydaşların Üniversitemize erişebilme ve bilgi edinme kolaylığı,
8. Eğitim ve araştırma süreçlerinde niteliği artırma ve kalite sürecinin etkin bir biçimde yürütülüyor olması,
9. Kütüphanemizin zengin elektronik kaynak koleksiyonu, niteliği ve online erişim olanaklarının bulunması,
10. Uluslararası eğitim öğretim sistemi ve programlarla uyumlu eğitim öğretim programlarımızın olması,
11. Yerele ve bölgeye hizmet sunabilecek, donanımlı bir araştırma laboratuvar altyapısına sahip olmamız,
12. Spor tesislerimizin hem eğitim-öğretim bağlamında ve hem de il ve ülke bağlamında çeşitli spor organizasyonlarının gerçekleştirilmesine imkân verecek düzeyde olması.

### **B- Zayıflıklar - Değerlendirme**

1. Akademik ve idari kadro elemanlarının kullanabileceği bir sosyal tesisin bulunmaması,
2. Altyapı ve fiziksel olanaklarla ilgili sorunlar,
3. Bilimsel kültürel, sosyal, sportif ve sanatsal faaliyetlerin düzenlenmesinde finansal kaynak yetersizliği,
4. Öğretim elemanlarının iş yoğunluğu nedeniyle bilimsel araştırmalara zaman ayıramaması,
5. Uluslararası fonların yeterince kullanılamaması,
6. Çiftlikköy Kampüsü haricinde fiziksel, sosyal ve sportif alan ve hizmet yetersizliği,
7. Bazı binalarımızın engelli öğrenciler için uygun olmayışı,
8. Çağın gerektiği yabancı dil hazırlık eğitiminin isteğe bağlı olması ve yabancı dil eğitiminden istenen verimin alınamaması,
9. Öğretim elemanlarının yoğun ders yükleri ve idari görevlerinin kişisel gelişimleri için yeterli zaman ve olanağa imkân vermemesi,
10. Bilgisayar laboratuvarlarındaki bilgisayarların donanım ve yazılımların güncel olmaması, yeterli simülasyon ve beceri laboratuvarının olmaması,
11. Üniversite genelinde birimlerin aralarındaki dayanışma eksikliği, sorumluluk almama eğilimi,
12. Bilgisayar destekli tasarım/planlama derslerinin desteklenmesi için gerekli olan lisanslı yazılımların teminine yönelik kaynakların kısıtlı olması,
13. Kurumun kendine ait döner sermaye gibi gelirlerinin yetersiz olması,
14. İnternete çıkış için kullandığımız ULAKNET bağlantısına alternatif olarak kriz durumunda yedek bağlantı olmayışı,

15. Uluslararası deęişim programlarından yeterince faydalanamama,
16. Hizmet içi eęitimin yeterli olmaması,
17. Uygulama alanlarında çalışan teknik personel sayısının yeterli olmaması,
18. Artan öğrenci sayısı ve yeni açılan lisans ve yüksek lisans programları göz önüne alındığında, akademik personel sayısının yetersiz kalması,
19. Mezunlar ile etkileşim ve iletişimin yeterli düzeye ulaşamaması ve geri bildirim alınamaması,
20. Üniversite-Sanayi işbirliğinin yeterli düzeyde olmaması ve ilişkilerin kurumsallaşamaması,
21. ERASMUS programı kapsamında anlaşma yapılan yurt dışı üniversite sayısının az olması,
22. Lisansüstü tez çalışmaları için üniversite kaynaklarından talep edilebilecek ödenek üst sınırlarının yeterli olmaması,
23. Öğrencilerimize mezuniyet döneminde kariyerlerine yönelik verilen hizmetlerin yetersizliği,
24. Akademik personelin yabancı dil birikiminin yetersizliği,
25. Dış paydaşlar tarafından tahsis edilen hibe miktarlarının yetersizliği,
26. Arşivleme sistemimizin profesyonelce ve sistematik olarak oluşturulamamış olması.

# **ÖNERİ VE TEDBİRLER**

## V- ÖNERİ VE TEDBİRLER

---

✚ Üniversite bütçelerinde hazine yardımlarından karşılanacak ödenekler belirlenirken, üniversitelerin gerçek ihtiyaçları göz önünde bulundurulmamakta, bu durum ise eğitim-öğretim, araştırma ve diğer hizmetlerin zamanında yerine getirilmesini güçleştirmektedir. Üniversiteler için ön görülen hazine yardımının gerçek ihtiyaca göre belirlenmesi veya yıl içinde doğan ödenek ihtiyacının karşılanması, eğitim-öğretim, araştırma ve diğer hizmetlerin zamanında yerine getirilmesini ve istenilen düzeye ulaşmasını sağlayacaktır.

✚ Çağdaş eğitim-öğretim ancak nitelikli personel ile sağlanabilmektedir. Her yıl istenen sayıda öğretim elemanı ve idari personel kadrolarının sağlanamaması birçok hizmetin etkin ve verimli bir şekilde sunulmasını zorlaştırmaktadır. İhtiyaca göre personel istihdamının sağlanması halinde çağdaş eğitim-öğretim hizmetinin daha etkin ve verimli bir şekilde sunulması sağlanacaktır.

✚ Ortaöğretim ve yükseköğretimde sağlıklı ve kalıcı bir eğitim modelinin oluşturulamaması, öğrenci kontenjanlarının kurum inisiyatifi dışında belirlenmesi ve bölümlere alınan öğrenci sayısının çok fazla olması Üniversitemize kabul edilen veya mezun olan öğrencilerimizin niteliğine de yansımaktadır. Ortaöğretim ve yükseköğretimde sağlıklı ve kalıcı bir eğitim modelinin oluşturulması, öğrenci kontenjanlarının kurum inisiyatifi ile belirlenmesi bu sorunun giderilmesine yardımcı olacaktır.

✚ Eğitim, sağlık, mali vb. konularda mevzuatın sık sık değişmesi Üniversiteler tarafından sunulan hizmetlerin etkin ve verimli bir şekilde yerine getirilmesini güçleştirmektedir. Mali Mevzuatın çağın ihtiyaçlarını karşılayacak ve gelecekte çıkabilecek sorunlara çözüm üretebilecek şekilde düzenlenmesi, uzun süre yürürlükte kalması bu sorunu çözeceğine inanmaktayız.

# **EKLER**



## EKLER

### Ek 1- Taşıtlar

Ek 1 (Taşıtlar Listesi)		
SIRA NO	TAŞITIN CİNSİ	MEVCUT ADET
T02	Binek otomobil	<b>17</b>
T03	Station-Wagon	<b>8</b>
T05	Minibüs (Sürücü dahil en fazla 17 kişilik)	<b>3</b>
T07	Pick-up (Kamyonet, şoför sürücü dahil 3 veya 6 kişilik)	<b>10</b>
T10	Midibüs (Sürücü dahil en fazla 26 kişilik)	<b>3</b>
T11a	Otobüs (Sürücü dahil en az 27, en fazla 40 kişilik)	<b>2</b>
T11b	Otobüs (Sürücü dahil en az 41 kişilik)	<b>3</b>
T14	Kamyon şasi-kabin tam yüklü ağırlığı en az 17.000 Kg.	<b>2</b>
T15	Ambulans (Tıbbi donanımlı)	<b>2</b>
T18	Motorsiklet (en az 45- 250 cc. lik fazla 600 cc.lik)	<b>7</b>
<b>TOPLAM</b>		<b>57</b>

## Ek 2- Demirbaşlar

Ek 2 (Demirbaşlar Listesi) (1)			
Hesap Kodu	Dayanıklı Taşınır	Ölçü Birimi	Miktarı
253.01.01	İletişim/Haberleşme Tesisleri	ADET	7
253.01.02	Enerji Tesisleri	ADET	9
253.01.02	Enerji Tesisleri	ADET	1
253.01.03	Görüntüleme, Bilgi Toplama ve Takip Sistemleri	ADET	62
253.01.03	Görüntüleme, Bilgi Toplama ve Takip Sistemleri	ADET	11
253.01.99	Diğer Tesis ve Sistemler	ADET	6
253.02.01	Tarım ve Ormanlık Makineleri ve Aletleri	ADET	67
253.02.02	İnşaat Makineleri ve Aletleri	ADET	138
253.02.03	Atölye Makineleri ve Aletleri	ADET	957
253.02.04	İş Makineleri ve Aletleri	ADET	26
253.02.05	Güç Elektroniği ve Basıncı Makineler ile Aletleri	ADET	576
253.02.07	Paketleme Makineleri	ADET	5
253.02.08	Etiketleme ve Numaralandırma Makineleri	ADET	9
253.02.09	Ayırma, Sınıflandırma Makineleri	ADET	4
253.02.10	Matbaacılıkta Kullanılan Makina ve Aletler	ADET	122
253.03.01	Yıkama, Temizleme ve Ütülme Cihaz ve Araçları	ADET	657
253.03.02	Beslenme/Gıda ve Mutfak Cihaz ve Aletleri	ADET	28
253.03.02	Beslenme/Gıda ve Mutfak Cihaz ve Aletleri	ADET	1.346
253.03.02	Beslenme/Gıda ve Mutfak Cihaz ve Aletleri	ADET	141
253.03.03	Kurtarma Amaçlı Cihaz ve Aletler	ADET	6
253.03.04	Ölçüm, Tartı, Çizim Cihazları ve Aletleri	ADET	1.024
253.03.05	Tıbbi ve Biyolojik Amaçlı Kullanılan Cihazlar ve Aletler	ADET	3.809
253.03.06	Araştırma ve Üretim Amaçlı Cihazları ve Aletleri	ADET	2.518
253.03.07	Müzik Aletleri ve Aksesuarları	ADET	668
253.03.08	Spor Amaçlı Kullanılan Cihaz ve Aletler	ADET	20
254.01.01	Otomobiller	ADET	24
254.01.02	Yolcu Taşıma Araçları	ADET	13
254.01.03	Yük Taşıma Araçları	ADET	7
254.01.05	Özel Amaçlı Taşıtlar	ADET	5
254.01.06	Mopet ve Motosikletler	ADET	5
254.01.07	Motorsuz Kara Araçları	ADET	13
254.02.06	Tekneler	ADET	11
254.02.07	Botlar	ADET	1
254.03.01	Motorlu Hava Taşıtları	ADET	2
255.01.01	Döşeme Demirbaşları	ADET	397
255.01.02	Temsil ve Tören Demirbaşları	ADET	938
255.01.03	Koruyucu Giysi ve Malzemeler	ADET	170
255.01.04	Seyahat, Muhafaza ve Taşıma Amaçlı Demirbaş	ADET	119
255.01.04	Seyahat, Muhafaza ve Taşıma Amaçlı Demirbaş	ADET	55
255.01.05	Hastanede Kullanılan Demirbaş Niteliğindeki	ADET	5.137
255.02.01	Bilgisayarlar ve Sunucular	ADET	11.095
255.02.02	Bilgisayar Çevre Birimleri	ADET	12
255.02.02	Bilgisayar Çevre Birimleri	ADET	3.316
255.02.03	Tekser ve Çoğaltma Makineleri	ADET	181

**Ek 2 (Demirbaşlar Listesi) (2)**

Hesap Kodu	Dayanıklı Taşınır	Ölçü Birimi	Miktarı
255.02.04	Haberleşme Cihazları	ADET	5.066
255.02.05	Ses, Görüntü ve Sunum Cihazları	ADET	3.709
255.02.06	Aydınlatma Cihazları	ADET	83
255.02.99	Diğer Büro Makineleri ve Aletleri Grubu	ADET	1.964
255.02.99	Diğer Büro Makineleri ve Aletleri Grubu	ADET	29
255.03.01	Büro Mobilyaları	ADET	61.586
255.03.02	Misafirhane, Konaklama ve Barınma Amaçlı	ADET	1.022
255.03.03	Kafeterya ve Yemekhane Mobilyaları	ADET	3.164
255.03.04	Bebek ve Çocuk Mobilyası ve Aksesuarları	ADET	6
255.03.05	Seminer ve Sunum Amaçlı Ürünler	ADET	1.021
255.04.01	Yemek Hazırlama Ekipmanları	ADET	1.161
255.06.04	Güzel Sanat Eserleri	ADET	2
255.06.08	Mühür ve Mühür Baskıları	ADET	5
255.07.01	Kütüphane Mobilyaları	ADET	468
255.07.02	Basılı Yayınlar	ADET	2.116
255.07.02	Basılı Yayınlar	ADET	88.295
255.07.03	Görsel ve İşitsel Kaynaklar	ADET	160
255.08.01	Eğitim Mobilyaları ve Donanımları	ADET	10.899
255.08.02	Öğrenmeyi Kolaylaştırıcı Ekipmanlar	ADET	881
255.08.03	Derslik Süslemeleri	ADET	18
255.08.04	Okul Bahçesi ve Oyun Demirbaşları	ADET	9
255.09.01	Doğa Sporlarında Kullanılan Demirbaşlar	ADET	96
255.09.02	Salon Sporlarında Kullanılan Demirbaşlar	ADET	348
255.09.03	Saha Sporlarında Kullanılan Demirbaşlar	ADET	90
255.09.99	Diğer Spor Amaçlı Kullanılan Demirbaşlar	ADET	105
255.10.01	Güvenlik ve Korunma Amaçlı Araçlar	ADET	603
255.10.02	Kontrol ve Güvenlik Sistemleri	ADET	672
255.10.03	Yangın Söndürme ve Tedbir Cihaz ve Araçları	ADET	1.380
255.11.02	Duvarda Sergilenen Süs Eşyaları	ADET	190
255.11.03	Masa, Sehpa ve Zeminde Sergilenen Süs Eşyaları	ADET	0
255.11.03	Masa, Sehpa ve Zeminde Sergilenen Süs Eşyaları	ADET	5
255.99.01	Seyyar Kulube, Kabin, Büfe, Sandık ve Kafesler	ADET	8
255.99.01	Seyyar Kulube, Kabin, Büfe, Sandık ve Kafesler	ADET	20
255.99.02	Seyyar Tanklar ve Tüpler	ADET	213
255.99.03	Sergileme ve Tanıtım Amaçlı Taşınır	ADET	7

### **Ek 3- Üst Yöneticinin İç Kontrol Güvence Beyanı**

#### **İÇ KONTROL GÜVENCE BEYANI**

Üst yönetici olarak yetkim dâhilinde;

Bu raporda yer alan bilgilerin güvenilir, tam ve doğru olduğunu beyan ederim.

Bu raporda açıklanan faaliyetler için bütçe ile tahsis edilmiş kaynakların, planlanmış amaçlar doğrultusunda ve iyi mali yönetim ilkelerine uygun olarak kullanıldığını ve iç kontrol sisteminin işlemlerin yasalık ve düzenliliğine ilişkin yeterli güvenceyi sağladığını bildiririm.

Bu güvence, üst yönetici olarak sahip olduğum bilgi ve değerlendirmeler, iç kontroller, iç denetçi raporları ile Sayıştay raporları gibi bilgim dâhilindeki hususlara dayanmaktadır.

Burada raporlanmayan, idarenin menfaatlerine zarar veren herhangi bir husus hakkında bilgim olmadığını beyan ederim. (Mersin -04/03/2020)

Prof. Dr. Ahmet ÇAMSARI  
Rektör

#### ***Ek 4- Mali Hizmetler Birim Yöneticisinin Beyanı***

### **MALİ HİZMETLER BİRİM YÖNETİCİSİNİN BEYANI**

Mali hizmetler birim yöneticisi olarak yetkim dâhilinde;

Bu idarede, faaliyetlerin mali yönetim ve kontrol mevzuatı ile diğer mevzuata uygun olarak yürütüldüğünü, kamu kaynaklarının etkili, ekonomik ve verimli bir şekilde kullanılmasını temin etmek üzere iç kontrol süreçlerinin işletildiğini, izlendiğini ve gerekli tedbirlerin alınması için düşünce ve önerilerimin zamanında üst yöneticiye raporlandığını beyan ederim.

İdaremizin 2019 yılı Faaliyet Raporunun "III/A- Mali Bilgiler" bölümünde yer alan bilgilerin güvenilir, tam ve doğru olduğunu teyit ederim. (Mersin -04/03/2020)

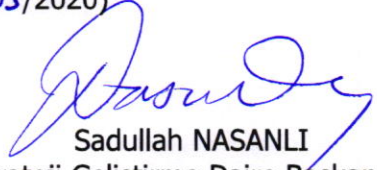

Sadullah NASANLI  
Strateji Geliştirme Daire Başkan V.





**“Bilimin ve Çaędaşlıęın Işıęında  
Bir Dünya Üniversitesi”**

**[www.mersin.edu.tr](http://www.mersin.edu.tr)**