

T.C. MERSİN ÜNİVERSİTESİ

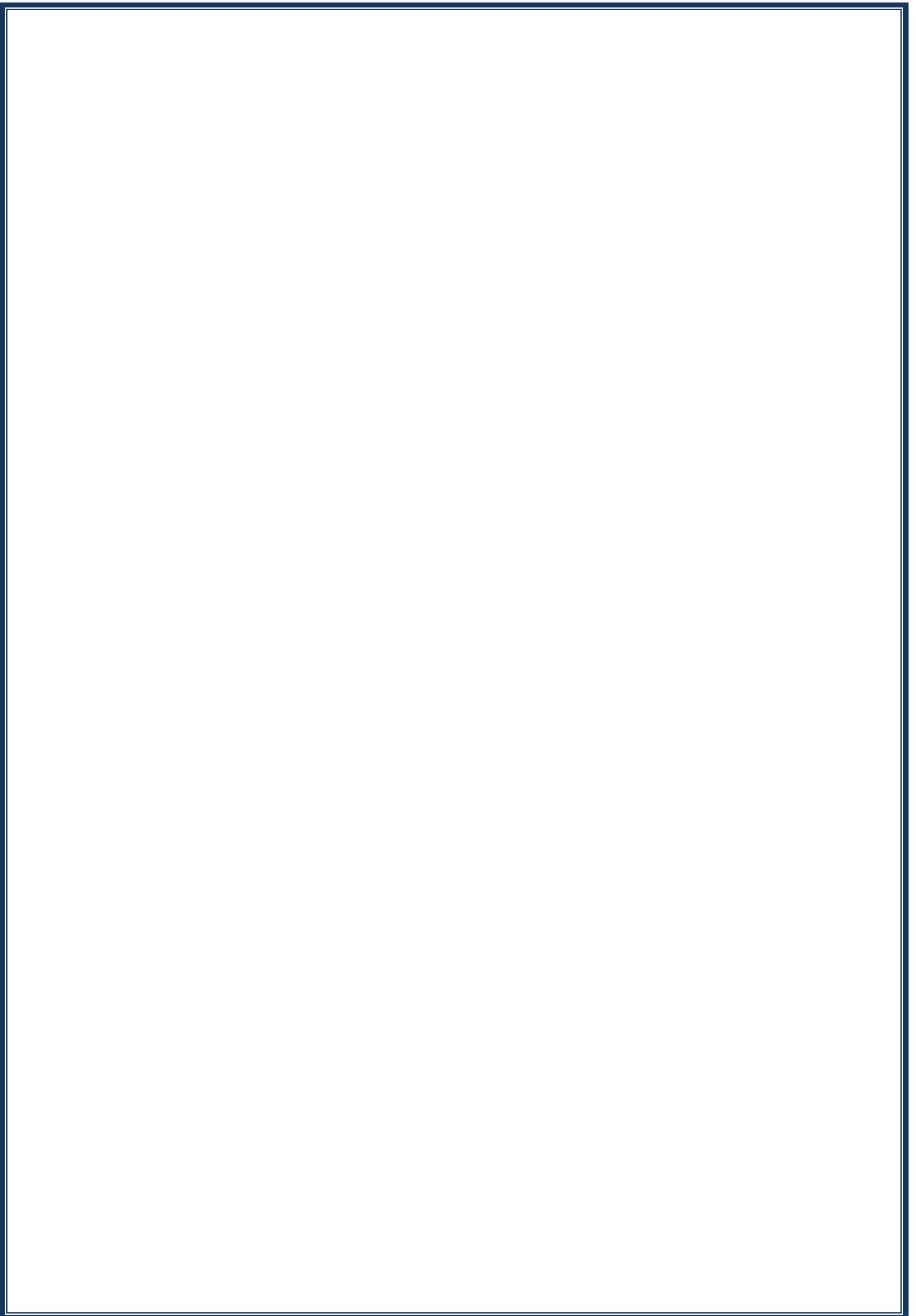

2022 YILI İDARE PERFORMANS PROGRAMI

OCAK 2022



İÇİNDEKİLER

ÜST YÖNETİCİ SUNUŞU	i
I-GENEL BİLGİLER.....	1
A- Yetki, Görev ve Sorumluluklar	1
B- Teşkilat Yapısı.....	3
C- Fiziksel Kaynaklar.....	6
D- İnsan Kaynakları	9
E- Diğer Hususlar.....	10
II- PERFORMANS BİLGİLERİ.....	13
A- Temel Politika ve Öncelikler	13
B- Amaç ve Hedefler.....	18
Tablo 1. Mersin Üniversitesi Alt Program Hedefleri ve Stratejik Plan İlişkisi.....	19
C- İdare Performans Bilgisi.....	20
Tablo 2 - Mersin Üniversitesi Performans Bilgisi (Program 1)	20
Tablo 2 - Mersin Üniversitesi Performans Bilgisi (Program 2)	24
Tablo 2 - Mersin Üniversitesi Performans Bilgisi (Program 3)	27
Tablo 2 - Mersin Üniversitesi Performans Bilgisi (Program 4)	29
Tablo 3 - Faaliyet Maliyetleri Tablosu (Program 1)	39
Tablo 3 - Faaliyet Maliyetleri Tablosu (Program 2)	41
Tablo 3 - Faaliyet Maliyetleri Tablosu (Program 3)	42
Tablo 3 - Faaliyet Maliyetleri Tablosu (Program 4)	44
Tablo 3 - Faaliyet Maliyetleri Tablosu (Program 5)	52
D- İdarenin Toplam Kaynak İhtiyacı	60
Tablo 4 – Faaliyetler Düzeyinde Mersin Üni. Performans Programı Maliyeti	60
Tablo 5 – Ekonomik Sınıf. Düzeyinde Mersin Üni. Performans Programı Maliyeti.....	61
E- Diğer Hususlar.....	62
III- EKLER.....	62
Ek 1 – Faaliyetlerden Sorumlu Harcama Birimleri.....	62
Ek 2 - Performans Göstergelerinin İzlenmesinden Sorumlu Birimler	64

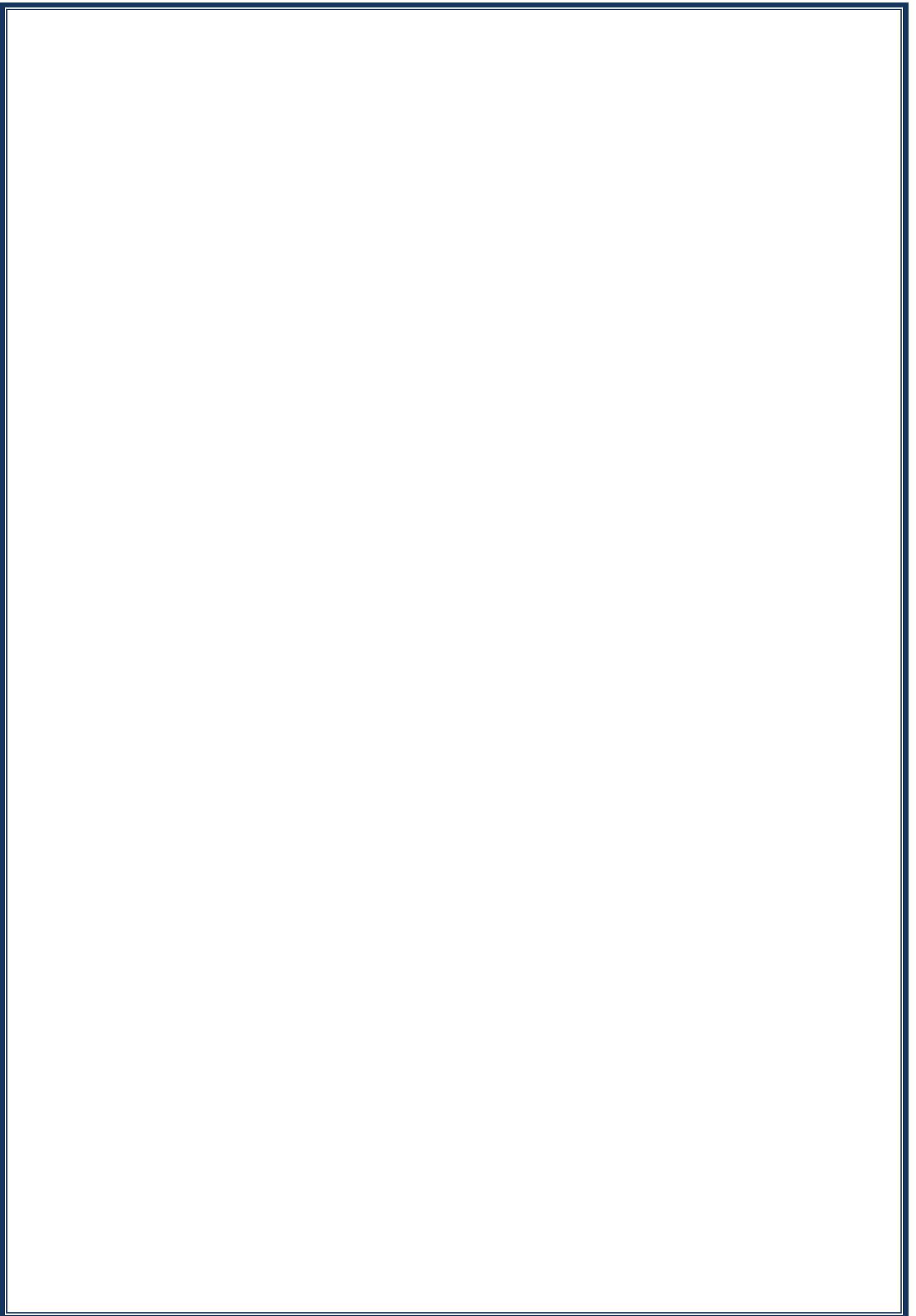

TABLÖLAR

Tablo C1. Tařınmazların Genel Dağılımı	8
Tablo C2. Kapalı Alanların Dağılımı.....	8
Tablo D3. Akademik, İdari, İşçi ve Sözleşmeli Personel Dağılımı	9
Tablo D4. Akademik Personel.....	9
Tablo E5. Yerleşkelerin İnternet Bağlantı Hızları.....	11
Tablo E6. Kütüphane Kaynakları	11
Tablo E7. Üniversitemiz Tarafından Hazırlanan Özel Yazılımlar	12

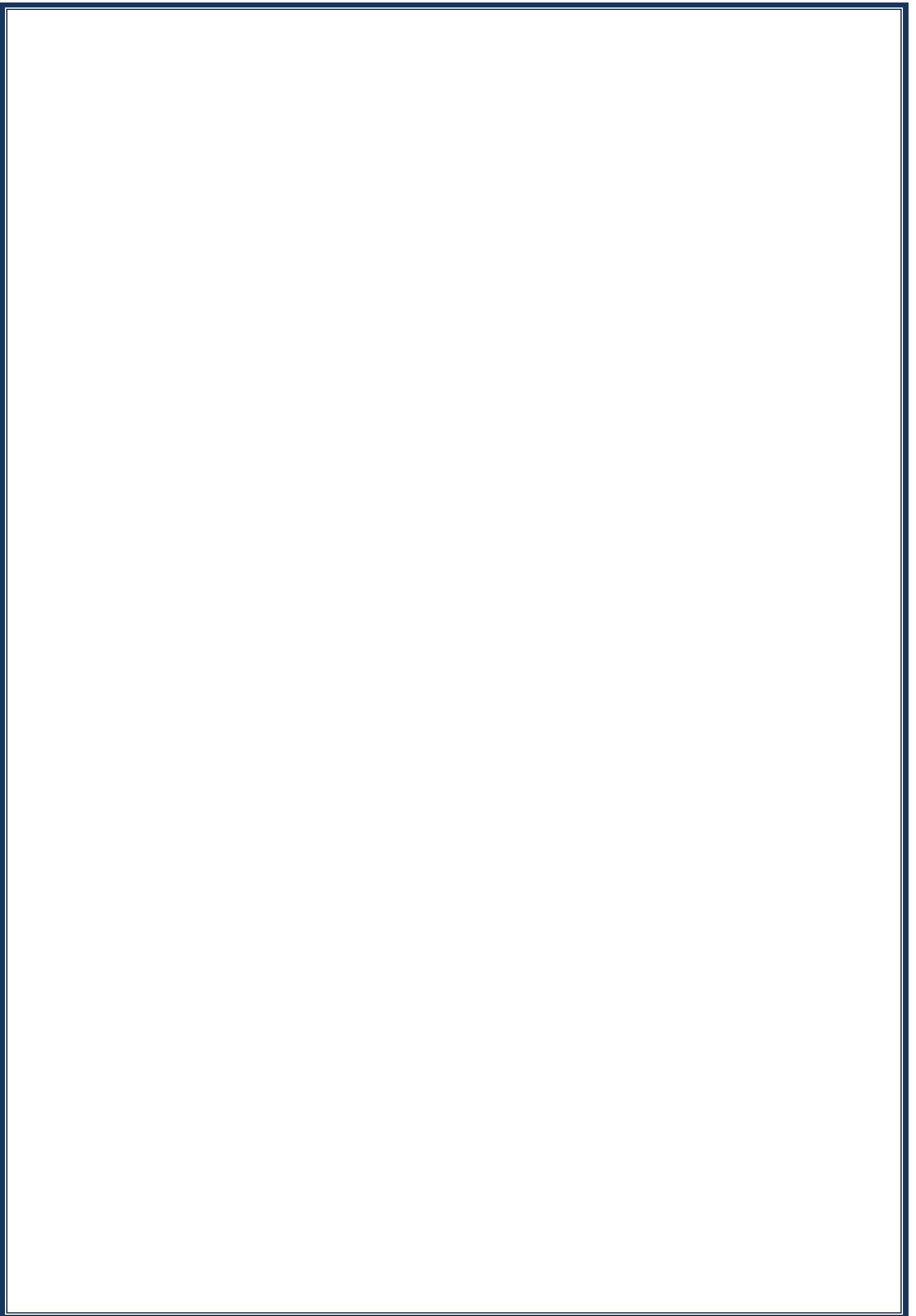

ÜST YÖNETİCİ SUNUŞU

Hedef kitle olarak gördüğü topluma yönelik olarak hizmet üretmek amacıyla olan Üniversitemiz, her alanda kamu yararı ilkesini gözeterek, kentiyle bütünleşmeyi, bilimsel faaliyetlerini halka kaliteli hizmet olarak yansıtmayı, ülkemizin daha çağdaş seviyelere ulaştırılması için öncülük etmeyi görev edinmiştir.

Bilim ve çağdaşlığın ışığında bir dünya üniversitesi olmayı hedefleyen Üniversitemiz, kuruluşundan bugüne kadar elde edilen kaynakları rasyonel ve etkin kullanarak bulunduğu noktaya gelmiş ve vizyonuna ulaşmak için kararlı adımlarla ilerlemektedir.

2022 Mali Yılı İdare Performans Programı, Program Bütçe Sisteminde Üniversitemize tanımlanmış olan ve ayrıca Üniversitemiz Stratejik Planında yer alan orta ve uzun vadeli amaç ve hedeflere ilişkin program dönemi performans hedef ve göstergelerini, bu performans hedeflerine ulaşmak için yürütülecek faaliyetleri, kaynak ihtiyacını, idareye ilişkin mali ve mali olmayan bilgileri içerecek şekilde hazırlanmış olup, Üniversitemiz hizmet verdiği her alanda yeni gelişmeler ve değişim ışığında gözden geçiren, sürekli ve sürdürülebilir gelişmeyi benimsemiş bir kurum olarak; performansımızı artırarak üstlendiğimiz misyon ve vizyonumuza yakışır bir şekilde tüm çalışanlarımızla hedeflerimize ulaşacağımıza inanıyorum.

Üniversitemizin 2022 yılı hedeflerine ulaşmasında iyi bir rehber olması ve başarıyla uygulanmasını dileyerek, kamuoyunun ve ilgili kurum ve kuruluşların bilgisine sunarım.

Prof. Dr. Ahmet ÇAMSARI
Rektör

I-GENEL BİLGİLER

A- Yetki, Görev ve Sorumluluklar

Üniversiteler ile üniversitelerin görev ve yetkileri Anayasamızın 130 ve 131. maddeleri çerçevesinde 2547 sayılı Yükseköğretim Kanununda belirtilmiştir.

Mersin Üniversitesi bir kamu kuruluşudur ve 2547 sayılı Yükseköğretim Kanununa tabi bir Devlet Üniversitesidir. Yasal yükümlülükler açısından bakıldığında kuruluş tarafından üretilen mal ve hizmetlerin kapsamı 2547 Sayılı Yükseköğretim Kanununun 1., 4. ve 5. maddelerinde açıkça belirtilmiştir.

Üniversitemiz tarafından sunulan hizmetin nitelik ve niceliği de yine aynı yasanın 12. maddesinde şu şekilde tarif edilmiştir:

"Bu kanundaki amaç ve ana ilkelere uygun olarak yükseköğretim kurumlarının görevleri;

a) Çağdaş uygarlık ve eğitim-öğretim esaslarına dayanan bir düzen içinde, toplumun ihtiyaçları ve kalkınma planları ilke ve hedeflerine uygun ve ortaöğretime dayalı çeşitli düzeylerde eğitim-öğretim, bilimsel araştırma, yayım ve danışmanlık yapmak,

b) Kendi ihtisas gücü ve maddi kaynaklarını rasyonel, verimli ve ekonomik şekilde kullanarak, milli eğitim politikası ve kalkınma planları ilke ve hedefleri ile Yükseköğretim Kurulu tarafından yapılan plan ve programlar doğrultusunda, ülkenin ihtiyacı olan dallarda ve sayıda insan gücü yetiştirmek,

c) Türk toplumunun yaşam düzeyini yükseltici ve kamuoyunu aydınlatıcı bilim verilerini söz, yazı ve diğer araçlarla yaymak,

d) Örgün, yaygın, sürekli ve açık eğitim yoluyla toplumun özellikle sanayileşme ve tarımda modernleşme alanlarında eğitilmesini sağlamak,

e) Ülkenin bilimsel, kültürel, sosyal ve ekonomik yönlerden ilerlemesini ve gelişmesini ilgilendiren sorunlarını, diğer kuruluşlarla işbirliği yaparak, kamu kuruluşlarına önerilerde bulunmak suretiyle öğretim ve araştırma konusu yapmak, sonuçlarını toplumun yararına sunmak ve kamu kuruluşlarınca istenecek inceleme ve araştırmaları sonuçlandırarak düşüncelerini ve önerilerini bildirmek,

f) Eğitim-öğretim ve seferberliği içinde, örgün, yaygın, sürekli ve açık eğitim hizmetini üstlenen kurumlara katkıda bulunacak önlemleri almak,

g) Yörelerindeki tarım ve sanayinin gelişmesine ve ihtiyaçlarına uygun meslek elemanlarının yetişmesine ve bilgilerinin gelişmesine katkıda bulunmak, sanayi, tarım ve sağlık hizmetleri ile diğer hizmetlerde modernleşmeyi, üretimde artışı sağlayacak çalışma ve programlar yapmak, uygulamak ve yapılanlara katılmak, bununla ilgili kurumlarla işbirliği yapmak ve çevre sorunlarına çözüm getirici önerilerde bulunmak,

h) Eğitim teknolojisini üretmek, geliştirmek, kullanmak, yaygınlaştırmak,

1) Yükseköğretimin uygulamalı yapılmasına ait eğitim-öğretim esaslarını geliştirmek, döner sermaye işletmelerini kurmak, verimli çalıştırmak ve bu faaliyetlerin geliştirilmesine ilişkin gerekli düzenlemeleri yapmaktır."

Eğitim ve öğretim hizmetlerinden yararlanan kişiler, ön lisans ve lisans öğrencilerimiz, lisansüstü eğitime (yüksek lisans ve doktora) başvuran, yani mezuniyet sonrası öğrencilerimiz ve tıpta uzmanlık öğrencilerimizdir. Ayrıca Üniversitemizin çeşitli fakülteleri ve yüksekokulları, özel kuruluşlara danışmanlık ve proje hizmetleri vererek hem topluma hem de döner sermayeye katkıda bulunmaktadır. Toplum ile en yakın teması kuran birimlerimiz ise Tıp Fakültesi ve Sağlık Araştırma ve Uygulama Merkezidir.

Yükseköğretim kurumlarında görev yapan akademik ve idari personel 2914 sayılı Yükseköğretim Personel Kanunu ve 657 Sayılı Devlet Memurları Kanunu kapsamında görevlerini yerine getirmektedirler.

Bir yükseköğretim kurumu olan Üniversitemiz, TBMM'nin 03.07.1992 tarihinde kabul ettiği 11.07.1992 tarihli ve 3837 sayılı "Yükseköğretim Kurumları Teşkilatı Hakkında 41 sayılı Kanun Hükmünde Kararnamenin Değiştirilerek Kabulüne Dair 2809 sayılı Kanun ile 71 ve 190 sayılı Kanun Hükmünde Kararnamelerde Değişiklik Yapılması Hakkında Kanun" ile kurulmuştur.

B- Teşkilat Yapısı

Mersin Üniversitesi'nin yönetim ve organizasyonu 2547 sayılı yasa hükümlerine göre belirlenmiştir. Üniversitenin yönetim organları Rektör, Üniversite Senatosu ve Üniversite Yönetim Kuruludur.

Rektör; Yükseköğretim Kurulu tarafından önerilecek, profesör olarak en az üç yıl görev yapmış üç aday arasından Cumhurbaşkanınca atanır. Bir aylık sürede önerilenlerden birisinin atanmaması ve Yükseköğretim Kurulu tarafından iki hafta içinde yeni adaylar gösterilmemesi halinde Cumhurbaşkanınca doğrudan atama yapılır. Rektörün görev süresi 4 yıldır. İki dönemden fazla rektörlük yapılamaz. Rektör, üniversitenin tüzel kişiliğini temsil eder ve üniversitenin en üst yöneticisidir. Rektör, çalışmalarında kendisine yardım etmek üzere, üniversitenin aylıklı profesörleri arasından en çok üç kişiyi kendi rektörlük görev süresiyle sınırlı olmak kaydıyla rektör yardımcısı olarak seçer.

Senato; rektörün başkanlığında, rektör yardımcıları, dekanlar ve her fakültenin fakülte kurullarınca üç yıl için seçilecek birer öğretim üyesi ile rektörlüğe bağlı enstitü ve yüksekokul müdürlerinden oluşur. Senato, üniversitenin akademik organı olarak işlev görür. Bu kapsamda üniversitenin eğitim - öğretim, bilimsel araştırma ve yayım faaliyetlerinin esasları hakkında karar almak ve Üniversite Yönetim Kuruluna üye seçmek temel görevleri arasındadır.

Üniversite Yönetim Kurulu; rektörün başkanlığında dekanlardan, üniversiteye bağlı değişik öğretim birim ve alanlarını temsil edecek şekilde senato tarafınca dört yıl için seçilecek üç profesörden oluşur. Üniversite Yönetim Kurulu idari faaliyetlerde rektöre yardımcı bir organ olarak işlev görmektedir.

Fakülte, Enstitü ve Yüksekokul düzeyinde yönetim organları aşağıdaki gibidir:

Fakülte Organları; Dekan, Fakülte Kurulu ve Fakülte Yönetim Kurulundan oluşur.

Enstitü Organları; Enstitü Müdürü, Enstitü Kurulu ve Enstitü Yönetim Kurulundan oluşur.

Yüksekokul Organları; Yüksekokul Müdürü, Yüksekokul Kurulu ve Yüksekokul Yönetim Kurulundan oluşur.

Rektörlük idari yönetim örgütünün başında bir genel sekreter ve genel sekretere bağlı genel sekreter yardımcıları, daire başkanları, müdürler, hukuk müşaviri, 657 sayılı Devlet Memurları Kanununa tabi memurlar ve diğer görevliler bulunmaktadır.

Fakülte ve yüksekokullar bölüm, anabilim dalı ve bilim dalı olarak, enstitüler ise fakülte ve lisans eğitimi veren yüksekokullardaki anabilim dalları olarak yapılır. Her fakültede dekana bağlı ve fakülte idari örgütünün başında bir fakülte sekreteri, enstitü veya yüksekokullarda ise müdüre bağlı yüksekokul veya enstitü sekreteri bulunur.

Üniversitemizin akademik organizasyon yapısı Şekil 1'de, idari organizasyon yapısı ise Şekil 2'de gösterilmiştir.

Şekil 1. Akademik Organizasyon Yapısı

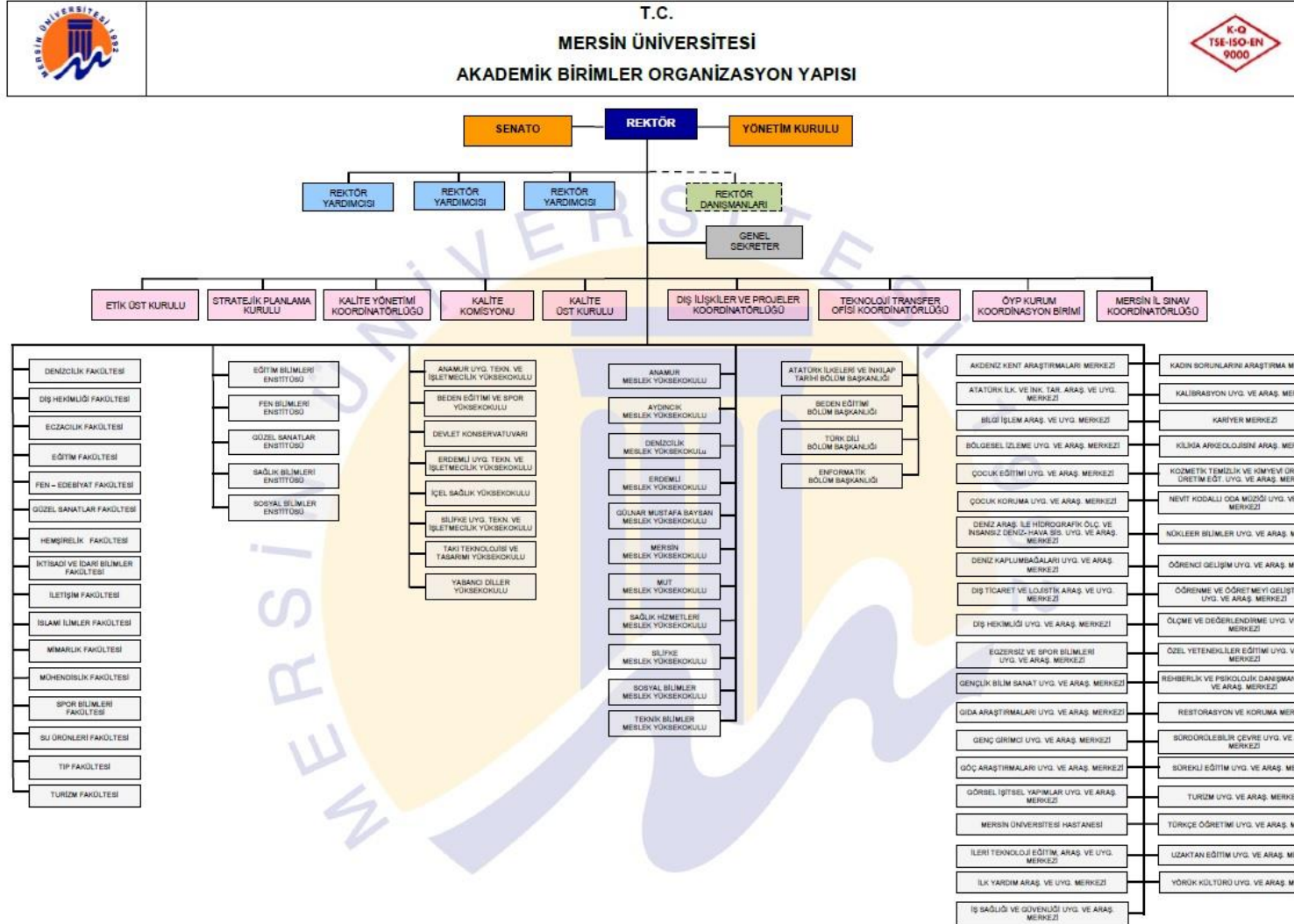

Şekil 2. İdari Organizasyon Yapısı



T.C.
MERSİN ÜNİVERSİTESİ
İDARİ BİRİMLER ORGANİZASYON YAPISI

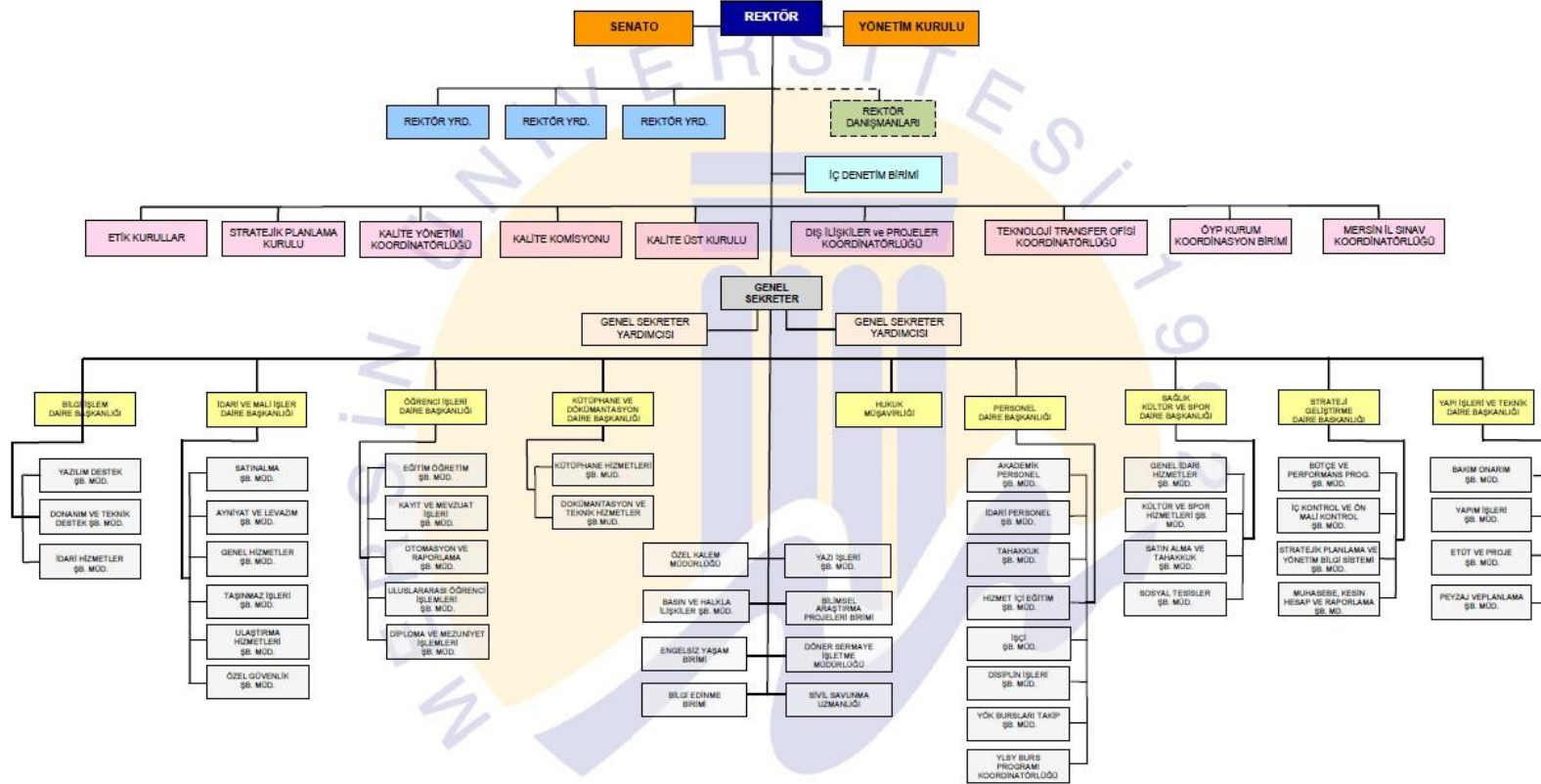

C- Fiziksel Kaynaklar

Çiftlikköy Merkez Kampüsü

Kent merkezine 14 kilometre uzaklıktaki Çiftlikköy Merkez Kampüsü, toplam 4.181 dekar alan üzerine kurulmuştur. Bu kampüste; Eğitim, Dış Hekimliği, Fen-Edebiyat, Güzel Sanatlar, İktisadi ve İdari Bilimler, İletişim, İslami İlimler, Mimarlık, Mühendislik, Turizm, Hemşirelik, Spor Bilimleri ve Tıp Fakültelerinin yanı sıra Eğitim Bilimleri, Sağlık Bilimleri, Fen Bilimleri, Sosyal Bilimler ve Güzel Sanatlar Enstitüleri, Devlet Konservatuvarı, Takı Teknolojisi ve Tasarımı, Sağlık ve Yabancı Diller Yüksekokulları ile Sosyal Bilimler ve Teknik Bilimler Meslek Yüksekokulları yer almaktadır. Rektörlük, idari ve akademik merkez birimlerinin de bulunduğu Çiftlikköy Merkez Kampüsü'nde Mersin Üniversitesi Hastanesi ve diğer araştırma ve uygulama merkezlerimiz ile öğrencilerin sosyal, kültürel ve sportif amaçlı kullanabileceği pek çok tesis ve alan da yer almaktadır.

Yenişehir Kampüsü

Kent merkezinin batı yönünde bulunan Yenişehir Kampüsü, toplam 27.885 m² alana sahiptir. 1999 tarihinden itibaren hizmet veren bu kampüsümüzde; Su Ürünleri ve Eczacılık Fakülteleri, Sağlık Hizmetleri Meslek Yüksekokulu, Mersin Meslek Yüksekokulu, Uzaktan Eğitim Uygulama ve Araştırma Merkezi, Nevit Kodallı Oda Müziği Uygulama ve Araştırma Merkezi ve Konser Salonu ile Sürekli Eğitim Merkezi, Türkçe Eğitimi Uygulama ve Araştırma Merkezi, Uygulama Kreşi ile Dış İlişkiler ve Projeler Koordinatörlüğü yer almaktadır.

Tece Kampüsü

Mersin sahil bandında yer alan Tece Kampüsü, toplam 20.000 m² alana sahiptir. Bu kampüste Denizcilik Fakültesi, Denizcilik Meslek Yüksekokulu ve Deniz Kaplumbağaları Araştırma ve Uygulama Merkezi faaliyetini sürdürmektedir.

İLÇELERDEKİ YERLEŞİMLER

Anamur

Anamur Meslek Yüksekokulu, Aydıncık Meslek Yüksekokulu ve Anamur Uygulamalı Teknoloji ve İşletmecilik Yüksekokulu Mersin'e 223 km. uzaklıktaki Anamur ilçesinde, Kültür ve Turizm Bakanlığı tarafından Üniversitemize süresiz tahsis edilen idari bina ile Milli Eğitim Bakanlığı tarafından tahsis edilen ve Üniversitemiz tarafından onarımı tamamlanan yeni binasında eğitim-öğretimi sürdürmektedir. Anamur'da Yüksekokul Yaptırma Derneği tarafından yapımına başlanan yeni binanın kaba inşaatı tamamlanarak Üniversiteye devredilmiştir. İkmal inşaatı olarak 2014 yılında ihalesi yapılan bina Mart 2015 yılında tamamlanarak hizmete açılmıştır. Aydıncık Meslek Yüksekokulu İnşaatının tamamlanmasıyla birlikte, Aydıncık Meslek Yüksekokulu'nun 2022-2023 eğitim öğretim döneminden itibaren Aydıncık ilçesinde eğitim-öğretim faaliyetlerini sürdürmesi planlanmaktadır.

Erdemli

2005-2006 eğitim-öğretim yılında eğitime başlayan Erdemli Uygulamalı Teknoloji ve İşletmecilik Yüksekokulu ile Erdemli Meslek Yüksekokulu, Erdemli Belediyesine ait olan binada eğitim-öğretimi sürdürmektedir.

Glnar

Mustafa Baysan Meslek Yksekokulu, Mersin'e 148 km. uzaklıktaki Glnar ilesinde, kendi binasında eđitim-đretimini srdrmektedir. Yksekokul 1998-1999 eđitim-đretim yılında 8000 m² kapalı alanı olan kendi hizmet binasına tařınarak bu binada eđitimini srdrmektedir. Hizmet binası 3 blok halindedir. Eđitim-đretim B ve C Blokta srdrlmektedir. A Blok 120 đrenci kapasiteli đrenci Yurdu haline getirilmiřtir. đrenci Yurdunun tm donanımı sađlanmış olup, tam kapasite ile eksiksiz hizmet verebilecek durumdadır. đrenci Yurdu 16 Ocak 2020 tarihli protokol ile Mersin Bykřehir Belediyesine tahsis edilmiř ve 03 Haziran 2020 tarihinde devir iřlemi gerekleřtirilmiřtir.

Mut

Mut Meslek Yksekokulu, Mersin'e 160 km. uzaklıktaki Mut ilesinde, kendi binasında eđitim-đretimini srdrmektedir.

Silifke

Silifke Meslek Yksekokulu ve Silifke Uygulamalı Teknoloji ve İřletmecilik Yksekokulu Mersin'e 85 km. uzaklıktaki Silifke ilesinde, 1999 yılında niversitemize devredilen ve onarımı sivil toplum rgtleri tarafından yapılan DSİ Kayraktepe Tesisleri iinde bulunan iki binada eđitim-đretimini srdrmektedir.

Aydıncık

Aydıncık Meslek Yksekokulu, Mersin'e 170 km. uzaklıktaki Aydıncık ilesinde, Orman Bakanlığı tarafından tahsisi yapılan arazi zerine 6000 m² kapalı alanı olan binası 2020 yılında tamamlanmış ve 2022-2023 eđitim đretim dneminden itibaren Aydıncık ilesinde eđitim-đretim faaliyetlerini srdrmesi planlanmaktadır.

Üniversitemiz birimlerinin faaliyette bulunduğu taşınmazlarla ilgili arazi durumu ve sahip olduğu kapalı alanlara ilişkin bilgiler Tablo C1 ve Tablo C2’de gösterilmiştir.

Tablo C1. Taşınmazların Genel Dağılımı								
Yerleşke Adı	Mülkiyeti Durumuna Göre Taşınmaz Alanı (m ²)						Toplam (m ²)	Açıklama
	Üniversite (Kamulaştırma+Satınalma+Bağış)	Maliye Bakanlığı (Tahsis)	Orman ve Su İşleri Bakanlığı (Tahsis)	Tahsis İstenilen Maliye Arazileri	Kamulaştırılacak Araziler	Diğer		
Çiftlikköy Yerleşkesi	826.700	187.640	1.311.765	1.629.318	225.674	0	4.181.097	Üniversite+ Maliye+ Orman Bakanlığı
Yenişehir Yerleşkesi	27.885	6.659	0	0	0	0	34.544	Üniversite+ Maliye
Tece Yerleşkesi	15.547	4.550	0	0	0	0	20.097	Üniversite+ Maliye
Şehir Merkezi (Eski Hastane)	2.632	0	0	0	0	0	2.632	Üniversite
Anamur MYO	0	20.251	0	0	0	4.590	24.841	Milli Eğitim + Kültür + Maliye Bakanlığı
Aydıncık MYO	0	0	42.415,43	0	0	0	42.415,43	Orman ve Su İşleri Bakanlığı
Erdemli MYO	0	68.629	0	0	0	0	68.629	Maliye
Erdemli Uyg. Tek. İşl. YO	0	0	0	0	0	5.061	5.061	Erdemli Belediyesi
Gülнар MYO	13.084	0	0	0	0	0	13.084	Üniversite
Mut MYO	0	96.158	0	0	0	20.001	116.159	Maliye
Silifke MYO+Silifke Uyg.Tk.İşl.YO	436	41.163	0	0	0	17.220	58.819	Üniversite+ Silifke Belediyesi
Toplam	886.284	425.050	1.354.180,43	1.629.318	225.674	46.872	4.567.378,43	

Tablo C2. Kapalı Alanların Dağılımı				
Yerleşke Adı	Toplam Proje Alanı (m ²)	Tamamlanan Kapalı Alan (m ²)	Tamamlanan Açık Alan (m ²)	Devam Eden Proje Alanı (m ²)
Çiftlikköy Yerleşkesi	396.024	354.346	31.678	10.000
Yenişehir Yerleşkesi	20.996	20.496	500	0
Tece Yerleşkesi	15.000	14.500	500	0
İl Merkezinde Yer Alan Diğer Alanlar	4.048	4.048	0	0
Eski Hastane	4.048	4.048	0	0
İlçeler	46.755	41.243	5.500	0
Anamur	6.590	6.090	500	0
Aydıncık	6.000	6.000	0	0
Erdemli	6.800	6.300	500	0
Silifke	8.450	4.950	3.500	0
Gülнар	9.228	8.728	500	0
Mut	9.687	9.175	500	0
Toplam	482.823	434.633	38.178	10.000

D- İnsan Kaynakları

Tablo D3. Akademik, İdari, İşçi ve Sözleşmeli Personel Dağılımı												
Kadro	İdari Personel		Akademik Personel ¹		Geçici İşçi		Sürekli İşçi		Sözleşmeli İdari Personel		Genel Toplam	
	Sayı	Dağılım Oranı %	Sayı	Dağılım Oranı%	Sayı	Dağılım Oranı%	Sayı	Dağılım Oranı%	Sayı	Dağılım Oranı%	Sayı	Toplam İçindeki Pay
Personel Sayısı	a	(a/f)	b	(b/f)	c	(c/f)	d	(d/f)	e	(e/f)	f	
Kadın	749	29,24	864	33,73	1	0,03	570	22,25	377	14,72	2561	48,95
Erkek	707	26,47	956	35,80	0	0	758	28,38	249	9,32	2670	51,05
Toplam	1456	27,83	1820	34,79	1	0,01	1328	25,38	626	11,96	5231	100

Döner Sermaye İşletme Müdürlüğünde; 239'ü kadın, 147'si erkek 386 idari personel, 9'u kadın, 4'ü erkek 13 sözleşmeli personel olmak üzere toplamda 399 personel görev yapmakta olup, yukarıdaki tabloya dahil edilmiştir. (Yukarıdaki Tabloda yer alan sayılara dahil edilmiştir.)

Tablo D4. Akademik Personel								
Unvan	Kadroların Doluluk Oranına Göre				Kadroların İstihdam Şekline Göre			
	Dolu	Boş	Toplam	Doluluk Oranı	Tam Zamanlı	Oran	Yarı Zamanlı	Oran
Profesör	362				362	100	-	
Doçent	165				165	100	-	
Doktor Öğretim Üyesi	305						305	100
Öğretim Görevlisi	453						453	100
Araştırma Görevlisi	535						535	100
Sözleşmeli Akademik Personel	14	-	-				-	
2547/35 ile Kurumda Görevli Akademik Personel	7	-	-				-	
Toplam (Sözleşmeli ve 2547/35 Hariç)	1820							
Genel Toplam (Sözleşmeli ve 2547/35 Dahil)	1841							

¹ Akademik Personel Sayısı (Tüm kadrolu akademik personel 35.madde hariç)

E- Diğer Hususlar

Günlük hayatın ve bilim dünyasının vazgeçilmez unsuru olan internet teknolojileri, Üniversitemizde aktif olarak kullanılmaktadır. Mersin Üniversitesi'ne bağlı pek çok birim, çağımızın bilgi iletişim ağı internete bağlanmış durumdadır. Çiftlikköy Kampüsü ve diğer 7 kampüslerimizin bilgisayar ağları ve alt yapı çalışmaları tamamlanmış ve internet bağlantısı sağlanmıştır.

Üniversitemizin tüm yerleşkeleri ile birlikte network topolojisi aşağıdaki şekilde gösterilmiştir:

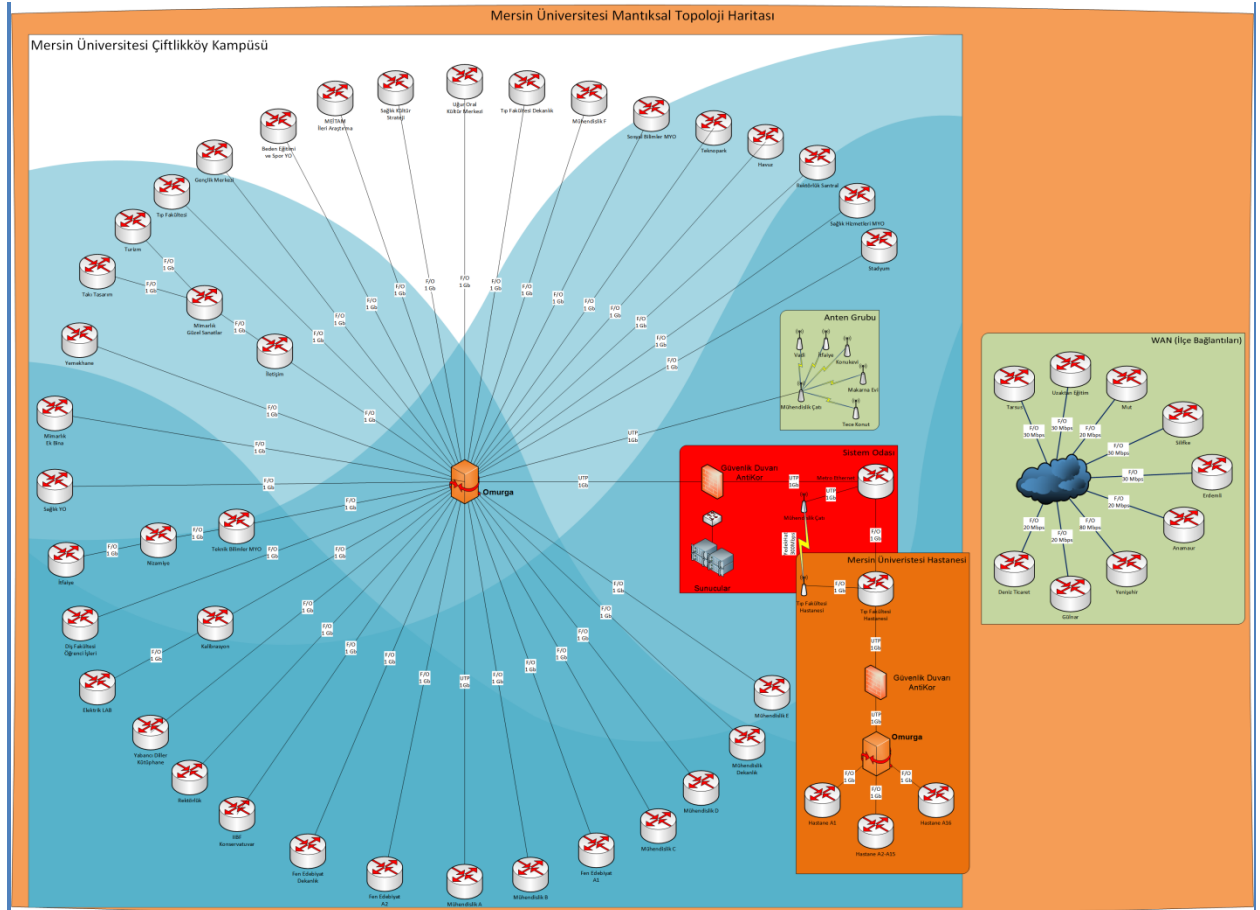

Şekil 3.Mersin Üniversitesi Bilgi İşlem Ağ Topolojisi

Tablo E5. Yerleşkelerin İnternet Bağlantı Hızları	
Yerleşke	İnternet Hızı (Mb/s)
Çiftlikköy Kampüsü	2000
Yenişehir Kampüsü	250
Mersin Üniversitesi Hastanesi	2000
Anamur Kampüsü	30
Erdemli Kampüsü	100
Gülnar Kampüsü	40
Mut Kampüsü	30
Silifke Kampüsü	60
Tece Kampüsü - Denizcilik Meslek Yüksekokulu	30
Tece Kampüsü - Mersin Meslek Yüksekokulu	50

Sistem Odası Sunucuları

- AntiKor Web Filtreleme ve Güvenlik Sunucusu
- Alan Adı Sunucusu
- Genel Sanallaştırma Sunucusu (3 sunucu)
- EBYS Sanallaştırma Sunucusu (2 sunucu)

Tablo E6. Kütüphane Kaynakları	
Basılı Kitap Sayısı	86.060
E-Kitap Sayısı (Abone olunan veri tabanları içerisinde yer alan)	4.559.535
Toplam Kitap Sayısı	4.645.595
Basılı Süreli Yayın Sayısı	17
E-Dergi Sayısı (Abone olunan veri tabanları içerisinde yer alan)	60.180
Veri Tabanı Sayısı	Satın 17+ ULAKBİM 22=39
Tez Sayısı	4.593
e-Tez Sayısı (Abone olunan veri tabanları içerisinde yer alan)	5.336.331+
Sesli Kitap Sayısı	259
Braille Alfabesi ile Basılmış Kitap Sayısı	2
Film DVD	148
Günlük Gelen Gazete Sayısı	2

Tablo E7. Üniversitemiz Tarafından Hazırlanan Özel Yazılımlar

Kullanılan Yazılım Programları	Sorumlu Birim/Kurum	Kullanıcı Birimler	Kullanım Alanları
Faaliyet Bilgi Sistemi	Bilgi İşlem Daire Başkanlığı	Tüm Harcama Birimleri	Performans programı hazırlık ve izleme çalışmaları
Araç Bilgi Sistemi	Bilgi İşlem Daire Başkanlığı	İdari Mali İşler Daire Başkanlığı	Araçların yakıt vb. harcamalarının ve bilgilerin takibi
KİDBS (Kurumsal İç Değerlendirme Bilgi Sistemi)	Bilgi İşlem Daire Başkanlığı	Kalite Komisyonu	Performans göstergelerine göre bilgi girişi ve değerlendirme
Adres Etiket Programı	Bilgi İşlem Daire Başkanlığı	Basın ve Halkla İlişkiler Şube Müdürlüğü	Adres takibi ve etiket basımı
Bap Otomasyonu	Bilgi İşlem Daire Başkanlığı	Bilimsel Araştırma ve Projeleri Birimi	Proje başvuru ve işlemlerinin takibi
İş Takip Programı	Bilgi İşlem Daire Başkanlığı	Bilgi İşlem Daire Başkanlığı	Yapılan işlerin takibi ve raporlanması
Güzel Sanatlar ve Takı Online Başvuru Sistemi	Bilgi İşlem Daire Başkanlığı	Güzel Sanatlar Fak. ve Takı Tasarımı ve Teknolojisi YO	Sınava girecekler için online başvuru işlemleri
Güzel Sanatlar Sınav Programı	Bilgi İşlem Daire Başkanlığı	Güzel Sanatlar Fakültesi	Yetenek sınavı işlemleri
Toplantı Bilgi Sistemi	Bilgi İşlem Daire Başkanlığı	Genel Sekreterlik	Senato ve yönetim kurulu toplantı karar işlemleri
Kitap Satış Sistemi	Bilgi İşlem Daire Başkanlığı	Kitap Satış Bürosu	Online kitap satış ve takip işlemleri
Kalite Yönetim Sistemi	Bilgi İşlem Daire Başkanlığı	Kalite Yönetimi Koordinatörlüğü	Kalite doküman yönetimi
Sticker Bilgi Sistemi	Bilgi İşlem Daire Başkanlığı	Bilgi İşlem Daire Başkanlığı ve Özel Güvenlik	Araçlara takılan stickerlerin plakalara göre takibi
Strateji Evrak Takip Sistemi	Bilgi İşlem Daire Başkanlığı	Strateji Geliştirme Daire Başkanlığı	Evrak takip işlemleri
Takı Teknoloji Sınav Programı	Bilgi İşlem Daire Başkanlığı	Takı Teknoloji ve Tasarımı Yüksekokulu	Yetenek sınav işlemleri
Personel Takip Sistemi	Bilgi İşlem Daire Başkanlığı	Tüm Birimler	Kadro takibi ve personel işlemleri
İşkur İşçi Maaş Programı	Bilgi İşlem Daire Başkanlığı	İdari Mali İşler Daire Başkanlığı	İŞKUR İşçi maaş işlemleri
Denizcilik Kalite Yönetim Sistemi	Bilgi İşlem Daire Başkanlığı	Denizcilik Meslek Yüksekokulu	Kalite doküman yönetimi
MEİTAM Stok Takip Programı	Bilgi İşlem Daire Başkanlığı	MEİTAM	Stok Takibi
ÖYP Bütçe ve Harcama Takip Programı	Bilgi İşlem Daire Başkanlığı	ÖYP Birim, Enstitüler, Danışmanlar	ÖYP Bütçe ve Harcama Takibi
İşçi Maaş Programı	Bilgi İşlem Daire Başkanlığı	Personel Daire Başkanlığı	İşçi maaş işlemleri
Bilişim Talep Programı	Bilgi İşlem Daire Başkanlığı	Tüm Birimler	Bilişim talep işlemleri
Yazıcı Bilgi Sistemi	Bilgi İşlem Daire Başkanlığı	Bilgi İşlem Daire Başkanlığı	Üniversitemizdeki yazıcıların bilgilerinin tutulması
BİDB Depo Bilgi Sistemi	Bilgi İşlem Daire Başkanlığı	Bilgi İşlem Daire Başkanlığı	BİDB sarf malzemelerinin takibini sağlamak
Yapı İşleri Depo Bilgi Sistemi	Yapı İşl. ve Tekn. Daire Bşk.	Yapı İşleri ve Teknik Daire Başkanlığı	Yapı İş.Tek.Da. Bşk. sarf malzemelerinin takibini sağlamak
Mezun Sistemi	Bilgi İşlem Daire Başkanlığı	Tüm mezunlar	Mezuniyet haberleri ve mezunların bilgileri
İş Sağlığı Güvenliği Sistemi	Bilgi İşlem Daire Başkanlığı	İş Sağlığı ve Güvenliği Araştırma ve Uygulama Merkezi	İş sağlığı güvenliği eğitimlerini barındırır
Spor Bilimleri Fakültesi Yetenek Sınav Sistemi	Bilgi İşlem Daire Başkanlığı	Spor Bilimleri Fakültesi	Yetenek sınavlarını barındırır
Enstitü Bilgi Sistemi	Bilgi İşlem Daire Başkanlığı	Tüm Enstitüler	Yüksek lisans ve doktora yapan öğrencilerinin işlemleri

II- PERFORMANS BİLGİLERİ

A- Temel Politika ve Öncelikler

2019-2023 dönemini kapsayan On Birinci Kalkınma Planı'nda yer alan başlıklardan Üniversitemizin temel politika ve öncelikleri arasında olanlar aşağıda belirtilmektedir:

“

BİRİNCİ BÖLÜM GİRİŞ

7. Kalkınma planlarında yer verilen politikaların etkili bir şekilde hayata geçirilebilmesi için kamu kurumlarının orta ve uzun vadeli amaçlarının, temel ilke, hedef ve önceliklerinin ve bunlara ulaşmak için izlenecek yöntemler ile kaynak dağılımlarının kalkınma planıyla uyumlu olması önem taşımaktadır. Kurumsal düzeyde stratejik planlar ile kalkınma planları arasında gerekli bütünlük ve uyumun sağlanabilmesi amacıyla kapsayıcı bir anlayış benimsenerek tüm kurumlara yön verebilecek, öncelikleri belirlemede yardımcı olabilecek bir politika seti oluşturulmuştur.

İKİNCİ BÖLÜM

PLANIN HEDEFLERİ VE POLİTİKALARI

2. KÜRESEL GELİŞMELER VE EĞİLİMLER

2.1. KÜRESEL EĞİLİMLER VE TÜRKİYE ETKİLEŞİMİ

Eğitim Yaklaşımlarının Değişmesi

37. Üniversitelerin, üretilen bilginin değere dönüştürülmesi sürecinde aktif rol aldığı, sanayi ve kamuyla yakın işbirliği içerisinde olduğu girişimci üniversite modeline doğru bir geçiş yaşanmaktadır.

3. PLAN ÖNCESİ DÖNEMDE TÜRKİYE'DE EKONOMİK VE SOSYAL GELİŞMELER

125. Onuncu Kalkınma Planı döneminde eğitimde beşeri ve fiziki altyapı iyileştirilmiş, öğretmen sayıları artırılmış, başta kız çocukları ve dezavantajlı öğrenciler olmak üzere eğitimin tüm kademelerinde okullaşma oranlarında artış sağlanmış ve derslik başına düşen öğrenci sayısı önemli ölçüde azaltılmıştır. Derslik başına öğrenci sayısı 30'un üzerinde olan il sayısı 2013 yılında 15 iken 2018 yılında bu rakam 6'ya düşmüştür. Öte yandan özel öğretim payının artırılması amacıyla da eğitim desteğine devam edilmiştir. Tüm kademeler itibarıyla eğitime erişimde yaşanan gelişmelere karşılık okul öncesi eğitimde erişimin artırılması, ortaöğretimde okul terklerinin azaltılması ihtiyacı önemini korumaktadır. Plan döneminde yükseköğretimde erişim ve altyapı ihtiyaçlarının karşılanmasında önemli ilerleme kaydedilmiş, idari ve mali açıdan özerk Yükseköğretim Kalite Kurulu kurulmuştur. Yükseköğretimde uluslararasılaşma çabaları sonucunda Türkiye'deki uluslararası öğrenci sayısı 2015 yılında 73 binden 2018 yılında 148 bine ulaşmıştır. Öte yandan, yükseköğretim kontenjanlarının arz-talep dengesi ve eğitim-istihdam bağlantısını dikkate alarak belirlenmesi, yükseköğretim sisteminin uluslararası rekabet gücünün artırılması ve hesap verebilirliğinin güçlendirilmesi ihtiyacı sürmektedir.

2.1.5. Mali Piyasalar

b. Politika ve Tedbirler

247.1. İlk, orta ve yükseköğretim kurumlarında finansal okuryazarlık eğitimi yaygınlaştırılacak, söz konusu eğitimin, yaygın eğitim kapsamında yetişkinlere de verilmesi sağlanacaktır.

2.2. REKABETÇİ ÜRETİM VE VERİMLİLİK

b. Politika ve Tedbirler Bürokratik ve Hukuki Öngörülebilirliğin Artırılması

Teşvik ve Desteklerin Etkin Kullanılması

315.1. OSB'lerde firmalara iş geliştirme, kamu destekleri, proje hazırlama, üniversite ile işbirliği, yalın üretim, verimlilik, teknoloji yönetimi, kümelenme ve dijitalleşme konularında destek verecek Yenilik Merkezleri kurulacaktır.

315.2. Kamu Üniversite Sanayi İşbirliği portalı geliştirilerek sanayi ve teknoloji bölgelerinde geliştirilen, yürütülen ve tamamlanan projeleri içeren proje katalogları oluşturulacaktır.

2.2.1.1.4. İnsan Kaynağı

b. Politika ve Tedbirler

330.1. Sanayinin ihtiyaç duyduğu işgücü profili belirlenecek, bu ihtiyaca dönük mesleki ve teknik eğitim ortaöğretim, fen liseleri ve yükseköğretim kurumlarının öğretim programları güncellenecektir.

330.2. Öncelikli sektörlerde ihtiyaç duyulan alanlarda sanayi kesimince proje havuzu oluşturulacak, Yükseköğretim Kurulu Başkanlığının (YÖK) oluşturduğu standartlar çerçevesinde bu havuzdan doktora ve yüksek lisans tez konusu seçilmesi halinde öğrenci ve tez danışmanları ilgili meslek kuruluşları ile firmaların katkısıyla desteklenecektir.

330.3. Öncelikli sektörlerdeki firmaların Ar-Ge ve yenilik süreçlerinde yer alan insan kaynağı kapasitesini geliştirmeye yönelik olarak üniversite ve sanayi işbirliğinde lisansüstü programlar oluşturulacaktır.

330.4. Öncelikli sektörlerle yönelik önlisans, lisans ve lisansüstü programların sayısı ve çeşitliliği artırılacak ve bu alandaki Ar-Ge faaliyetlerine üniversiteler nezdinde özel önem verilecektir

2.2.1.1.7. Ar-Ge ve Yenilik

b. Politika ve Tedbirler

348.1. Sanayide ihtiyaç duyulan doktora derecesine sahip nitelikli insan kaynağının üniversite sanayi işbirliği ile yetiştirilmesi sağlanacak ve sanayide doktoralı araştırmacı istihdamı teşvik edilecektir.

348.2. Özel sektör Ar-Ge merkezlerinde sektöre ve ölçeğe göre farklılaşan oranlarda doktoralı araştırmacı istihdam etme şartı getirilecektir.

348.3. Üniversite ve sanayi işbirliğinde, öncelikli sektörler başta olmak üzere sanayinin ihtiyacına yönelik lisansüstü programlar oluşturulacak, bu programları açan üniversiteler teşvik edilecektir.

349. Üniversiteler, araştırma altyapıları ve özel sektör arasında işbirlikleri ile bilgi ve teknoloji transferinin artırılmasına yönelik destek mekanizmaları uygulanacak ve arayüz yapıların kurumsal kapasiteleri geliştirilerek etkinliği artırılacaktır.

349.1. Araştırma üniversiteleri yetkinlikleri dikkate alınarak öncelikli sektörlerle eşleştirilecek, belirlenen hedeflere ulaşmak için oluşturulan projelere dayalı iş modelleri uygulamaya konulacak ve bu işbirlikleri desteklenecektir.

349.2. Yükseköğretim kurumları adına tescil edilmiş fikri hakların farklı statüdeki TTO'lar aracılığıyla ticarileştirilmesi, elde edilen gelirin üniversiteye dönüşü ve buluş sahibine ödeme yapılabilmesi ve TTO'ların finansal sürdürülebilirliğinin sağlanması konularında mevzuatta iyileştirmeler yapılacaktır.

2.2.1.1.8. Kritik Teknolojiler

b. Politika ve Tedbirler

355.1. Kritik teknolojilerde ihtisaslaşmış programı olan üniversitelerde yurt dışından yetkin akademisyen ve araştırmacıların kısmi zamanlı olarak çalışması teşvik edilecektir.

356. Kritik teknolojilerde araştırma altyapısı güçlendirilecektir.

356.1. Kritik teknolojilerde ihtisaslaşmış programı olan üniversitelerin laboratuvar altyapısının bu teknolojilere yönelik Ar-Ge çalışmalarının ihtiyaçlarına göre geliştirilmesi sağlanacaktır.

356.2. Büyük ölçekli firmaların ürün geliştirmeye yönelik olarak kritik teknoloji alanlarında yapacağı Ar-Ge çalışmalarını üniversite veya kamu araştırma kurumlarıyla gerçekleştirmesi halinde, projenin girişimciye yansıyan maliyetinin belirli bir bölümü kamu tarafından karşılanacaktır.

356.3. Kritik teknoloji alanlarında Ar-Ge ve yenilik işbirliği yapılacak stratejik ülkeler belirlenecek, bu ülkeler ile özel sektör-üniversite; özel sektör-özel sektör işbirliklerini içeren ikili ve çoklu Ar-Ge ve yenilik işbirlikleri desteklenecektir.

2.2.1.2.2. İlaç ve Tıbbi Cihaz

b. Politika ve Tedbirler

363.1. İlaç ve tıbbi teknolojiler alanında, ülkemizin Ar-Ge ve üretim kapasitesini geliştirmek üzere üniversiteler, araştırma merkezleri, laboratuvarlar, teknoloji firmaları, uygulama merkezleri, hekim ve mühendisler gibi sektörün tüm paydaşlarının yer aldığı entegre bir sağlık ekosistemi olarak Sağlık Vadisi hayata geçirilecektir.

363.2. Başta üniversitelerdeki araştırmacılara yönelik olmak üzere ilgililere ticarileşme sürecinin hızlandırılması için teşvik ve fikri mülkiyet hakları gibi konularda bilgilendirme programları düzenlenecektir.

2.2.1.2.6. Raylı Sistem Araçları

b. Politika ve Tedbirler

388.1. Üniversitelerle ortak çalışmalar yapılarak raylı sistem aracı ve yedek parçaları üreten kamu ve özel sektör kuruluşlarının kurumsal kapasiteleri artırılabilecek; satış, pazarlama ve markalaşma stratejileri oluşturularak yurt dışı pazar ve ihracat imkânları geliştirilecektir.

2.2.2. Öncelikli Gelişme Alanları

2.2.2.1. Tarım

b. Politika ve Tedbirler

403. Tarımsal araştırma faaliyetlerinde kamu, üniversite, özel sektör ve sanayi kesimi arasındaki koordinasyon ve işbirliği geliştirilerek tarımsal Ar-Ge çalışmalarının etkinliği ve niteliği artırılabilecektir.

403.1. Tarımsal araştırma projelerinin sonuçları ilgili kurumlar ile paylaşılacak ve araştırma faaliyetlerinde mükemmellikler ödenecektir.

403.2. Bölgesel Kalkınma Odaklı Misyona Farklılaşması ve İhtisaslaşması Programı kapsamındaki ilgili üniversiteler başta olmak üzere, Tarım ve Orman Bakanlığı ile işbirliği içerisinde, tarımsal üretim ve verimliliği artırmaya yönelik araştırma faaliyetlerine önem verilecektir.

2.2.3.2. Bilim, Teknoloji ve Yenilik

b. Politika ve Tedbirler

440. Üniversitelerin Ar-Ge ekosistemindeki rolleri güçlendirilecektir.

440.1. Üniversitelerin Ar-Ge altyapılarının güçlendirilmesi ve bilimsel araştırma projelerinin nicelik ve nitelik olarak geliştirilmesi için tahsis edilen bütçe kaynakları artırılabacaktır.

440.2. Üniversitelerin bilimsel araştırma proje bütçelerinin makro hedeflerle uyumunu sağlamak, projelerin etkin ve verimli bir şekilde gerçekleştirilmesini temin etmek, üniversiteler arasında eş güdüm ve işbirliğini artırmak ve Plan hedefleriyle projeler arasındaki uyumu güçlendirmek için YÖK bünyesinde bir koordinasyon ve destek birimi kurulacak, bilimsel araştırma projelerine ilişkin bir politika dokümanı oluşturulacak, proje izleme mekanizmaları ve kaynak tahsisinde performans esaslı yeni yöntemler geliştirilecektir.

440.3. Üniversitelerin, yüksek katma değerli üretimi destekleyecek nitelikte Ar-Ge ve yenilik faaliyetleri gerçekleştirebilmeleri için Araştırma Üniversitesi programı güçlendirilecek, bu programa dâhil üniversitelerin özel desteklerle kapasiteleri artırılabacaktır.

440.4. Vakıf yükseköğretim kurumlarının yıllık öğrenci gelirlerinin en az yüzde 1'inin Ar-Ge harcamalarında kullanılmasına yönelik düzenleme yapılacaktır.

440.5. Yükseköğretim ve kamu kurumları bünyesindeki araştırma altyapılarının erişilebilirliğinin artırılması ve mükerrer yatırımların önlenmesini teminen altyapılardaki makine-teçhizat, insan kaynağı, araştırma faaliyetleri ve test hizmetlerine ilişkin güncel bilgilerin yer aldığı envanter hazırlanacaktır.

440.6. 2547 sayılı Yükseköğretim Kanunundaki Uygulama ve Araştırma Merkezi tanımı, yükseköğretim kurumları bünyesindeki teknolojik araştırma merkezlerinin farklılaşan niteliklerini dikkate alacak şekilde yeniden yapılacaktır.

440.7. Yeni tanımlama çerçevesinde, 6550 sayılı Kanun kapsamında yer almayan, yükseköğretim kurumları bünyesindeki teknolojik araştırma merkezlerinin idamelerine ilişkin bütçe ihtiyaçlarının performans dayalı olarak karşılanmasına yönelik düzenleme yapılacaktır.

440.8. Araştırma üniversitelerinde doktora sonrası sözleşmeli araştırmacı istihdamı artırılabacaktır.

440.9. Özel sektör Ar-Ge merkezlerinin, üniversiteler ve araştırma altyapılarıyla birlikte yürütecekleri teknoloji hazırlık seviyesi 1-3 arasındaki araştırma projeleri desteklenecektir.

2.2.3.4. Fikri Mülkiyet Hakları

b. Politika ve Tedbirler

454.1. Üniversiteler bünyesinde ya da üniversiteler ile diğer kamu kurumları ya da özel sektör işbirliğinde geliştirilen sınai haklarla ilgili gelir paylaşımı ve ticarileşme aşamasının etkinliğini azaltan mevzuat kaynaklı engeller kaldırılacaktır.

454.2. Üniversiteler dâhil kamu kurum ve kuruluşlarına ait patent, faydalı model, tasarım vb. fikri hakların envanteri çıkarılarak özel sektörün bu envanterden faydalanabilmesi için bilgilendirme çalışmaları yapılacak ve özel sektörün bu hakları talebi halinde ticarileştirmeye yönelik teşviklerde öncelik verilecektir.

2.2.3.5. Bilgi ve İletişim Teknolojileri

b. Politika ve Tedbirler

- 463.1.** Siber güvenlik ekosisteminin faydalanması ve bu alanda katma değeri daha yüksek ürün ve çözümlerin geliştirilmesi amacıyla kamu araştırma kurumları ile üniversitelerin de dâhil olduğu siber güvenlik ürün ve teknoloji projeleri geliştirilecek ve bu projelerin çıktıları açık kaynak kodlu olarak siber güvenlik ekosistemiyle paylaşılacaktır.
- 463.2.** Siber güvenlik kümelenmelerinde yer alan firmalara ihracata yönelik teşvikler verilecektir.
- 463.3.** Üniversitelerde siber güvenlik lisans ve yüksek lisans programları oluşturulacak, bilişim alanında mevcut lisans programlarının siber güvenlik müfredatı geliştirilecektir.
- 463.4.** Yenilikçi internet girişimcilerinin gelişim ve başarı imkânlarını artıran hızlandırıcı merkezler kurularak üniversiteler, yatırımcılar ve iş dünyası arasında işbirlikleri geliştirilecektir.
- 464.** Kamu, özel sektör, üniversiteler ve STK'lar arasındaki işbirliği geliştirilerek dijital dönüşüm ekosistemi oluşturulacaktır.

Üniversitemiz, 2018-2022 dönemi Stratejik Planımız ve önceliklerimiz doğrultusunda, faaliyetlerini, özellikle ar-ge alanında bilim ve sanayiye katkı sağlayacak yatırım ve projelere yöneltmeyi hedeflemiştir.

B- Amaç ve Hedefler

Misyonumuz

Sahip olduđu yüksek nitelikli akademik programlarla evrensel deęerler içinde eđitim-öđretim yaparak, bilgi ve birikimlerini tüm insanlık yararına kullanan, modern, yaratıcı, pozitif ve eleştirel düşünebilen, doğaya duyarlı, kültür deęerlerinin farkında, Gazi Mustafa Kemal Atatürk'ün kurduđu Türkiye Cumhuriyeti'nin temel ilkelerine bađlı, katılımcı, üretken ve ülkesini tüm dünyada temsil edecek üstün nitelikli bireyler yetiştirip, bilimsel çalışma ve araştırmalarla ürettiklerini toplum yararına sunup bölgesel ve ulusal alanda gelişme ve sürdürülebilir kalkınmaya katkı sağlamaktır.

Vizyonumuz

Ulusal ve uluslararası düzeyde vereceđi eđitim-öđretim, üreteceđi bilgi, teknoloji ve sanat ile öğrencilerini, mezunlarını, çalışanlarını ve toplumu yaşam boyu öğrenmeyle bütünleştiren, kalite odaklı, toplum deęerlerine duyarlı, engelsiz ve uluslararası tanınırlıđa sahip bir üniversite olmaktır.

Tablo 1. Mersin Üniversitesi Alt Program Hedefleri ve Stratejik Plan İlişkisi**Kurum: MERSİN ÜNİVERSİTESİ****Yıl: 2022**

PROGRAM ADI	ALT PROGRAM ADI	ALT PROGRAM HEDEFLERİ	İLİŞKİLİ OLDUĞU STRATEJİK AMAÇ
ARAŞTIRMA, GELİŞTİRME VE YENİLİK	ARAŞTIRMA ALTYAPILARI	Ülkemizin bilgi birikiminin artırılmasına ve teknolojik gelişimine katkıda bulunmak üzere yükseköğretim kurumlarında araştırma altyapılarının kurulması ve kapasitelerinin güçlendirilmesi	
	YÜKSEKÖĞRETİMDE BİLİMSEL ARAŞTIRMA VE GELİŞTİRME	Yükseköğretim kurumlarında inovasyon amaçlı bilimsel çalışmaların artırılması	Bilgi, teknoloji ve sanat eserleri üretimini ve kalitesini arttırmak
HAYAT BOYU ÖĞRENME	YÜKSEKÖĞRETİM KURUMLARI SÜREKLİ EĞİTİM FAALİYETLERİ	Toplumun tüm kesimlerine ihtiyaç duyduğu alanlarda eğitimler verilmesi, kamu kurum ve kuruluşları, özel sektör ve uluslararası kuruluşlarla işbirliğinin gelişmesine katkıda bulunulması	Paydaşlara ve topluma katkı sunmak
TEDAVİ EDİCİ SAĞLIK	TEDAVİ HİZMETLERİ	Tedavi edici sağlık hizmetinin erişilebilir ve etkili olarak sunulmasının sağlanması	Paydaşlara ve topluma katkı sunmak
YÜKSEKÖĞRETİM	ÖĞRETİM ELEMANLARINA SAĞLANAN BURS VE DESTEKLER	Alanında yetkin, araştırmacı, bilgi üreten ve aktaran akademisyenler yetiştirilmesi	Bilgi, teknoloji ve sanat eserleri üretimini ve kalitesini arttırmak
	ÖN LİSANS EĞİTİMİ, LİSANS EĞİTİMİ VE LİSANSÜSTÜ EĞİTİM	Mesleki yeterlilik sahibi ve gelişime açık mezunlar yetiştirilmesi	Eğitim ve öğretimin niteliğini geliştirmek
	YÜKSEKÖĞRETİMDE ÖĞRENCİ YAŞAMI	Yükseköğretim öğrencilerine sunulan beslenme ve barınma hizmetlerinin kalitesinin artırılması; öğrencilerin kişisel ve sosyal gelişimi desteklenerek yaşam kalitesinin yükseltilmesi	Paydaşlara ve topluma katkı sunmak

C- İdare Performans Bilgisi

Tablo 2 - Mersin Üniversitesi Performans Bilgisi (Program 1)

Bütçe Yılı: 2022

Program Adı: ARAŞTIRMA, GELİŞTİRME VE YENİLİK

Alt Program Adı: YÜKSEKÖĞRETİMDE BİLİMSEL ARAŞTIRMA VE GELİŞTİRME

Gerekçe ve Açıklamalar

Üniversitemiz, Mersin Üniversitesi BAP Yönergesi çerçevesinde bilimsel araştırma projelerini desteklemektedir. Bilimsel Araştırma Projeleri Birimi (BAP) kanalıyla yayına dönüşebilecek projeler teşvik edilecek ve öncelik verilerek desteklenmekte ve akademik personelimize TÜBİTAK, SANTEZ, KOSGEB, Kalkınma Bakanlığı ve diğer ülke içi kaynaklardan faydalanarak bilimsel araştırma faaliyetleri yürütmesi desteği verilmektedir.

Mersin Teknopark (Technoscope); Mersin'de üniversite, sanayi ve diğer kuruluşlarca yürütülmekte olan araştırma-geliştirme (AR-GE) çalışmalarını yeni teknolojileri üretmek ve endüstriyel üretime aktarmak amacıyla kurulmuştur.

11. Kalkınma Planında belirlenen öncelikli alan Tarım konusunda; Tarım ve teknolojinin aynı çatı altında buluşturulacağı Türkiye'nin ilk tarım ve gıda teknoparkı Mersin Agropark'ın kuruluşu tamamlanmıştır.

11. Kalkınma Planında belirlenen öncelikli alan Bilim, Teknoloji ve Yenilik konusunda; Mersin Teknoloji Transfer Ofisi (Mersin TTO), 2015 yılı başından itibaren TÜBİTAK 1601 Yenilik ve Girişimcilik Alanlarında Kapasite Artırılmasına Yönelik Destek Programı projesini uygulamaya hak kazanmıştır.

Fikri Mülkiyet Haklarının geliştirilmesi yaygınlaştırılması amacıyla kurulan Patent Destek Ofisi, 6769 Sayılı Sınai Mülkiyet Kanunu gereği yapılacak iş ve işlemler için danışmanlık ve destek hizmetleri sunmaktadır.

Alt Program Hedefi:

Yükseköğretim kurumlarında inovasyon amaçlı bilimsel çalışmaların artırılması

Performans Göstergeleri

Performans Göstergesi	Ölçü Birimi	2020	2021	2021 YS	2022	2023	2024
			Planlanan	Gerç. Tahmini	Hedef	Tahmin	Tahmin
1- Ar-ge'ye harcanan bütçenin toplam bütçeye oranı	Oran	2	2	2	2	2	2

Göstergeye İlişkin Açıklama:

Hesaplama Yöntemi:

Verinin Kaynağı:

Strateji Geliştirme Daire Başkanlığı

Sorumlu İdare:

Bilimsel araştırma projelerine verilen destek miktarı esas alınmıştır.

Bilimsel araştırma projeleri için gerçekleştirilen harcama miktarı / Toplam bütçe ödeneği

Bilimsel Araştırma Projeleri birimi

Performans Göstergesi	Ölçü Birimi	2020	2021	2021 YS	2022	2023	2024
			Planlanan	Gerç. Tahmini	Hedef	Tahmin	Tahmin
2- Ar-ge sonucu ortaya çıkan ürünlere ilişkin alınan patent sayısı	Sayı	2	11	2	2	3	4

Göstergeye İlişkin Açıklama:

6769 sayılı Sınai Mülkiyet Kanununa göre Üniversiteye ait olan buluşları da kapsayan patent sayısı bilimsel araştırma kalitesini gösteren önemli bir göstergedir. Bu konuda gelişme sağlanması hedeflenmektedir.

Hesaplama Yöntemi:

Teknoloji Transfer Ofisinin verilerden derlenmiştir.

Verinin Kaynağı:

Teknoloji Transfer Ofisi

Sorumlu İdare:

Performans Göstergesi	Ölçü Birimi	2020	2021	2021 YS	2022	2023	2024
			Planlanan	Gerç. Tahmini	Hedef	Tahmin	Tahmin
3- Ar-ge sonucu ticarileştirilen ürün sayısı	Sayı	0	0	0	2	3	4

Göstergeye İlişkin Açıklama:**Hesaplama Yöntemi:**

Teknoloji Transfer Ofisi verilerinde ticarileştirilen ürün sayısı hakkında veri bulunmamaktadır.

Verinin Kaynağı:

Teknoloji Transfer Ofisi

Sorumlu İdare:

Performans Göstergesi	Ölçü Birimi	2020	2021	2021 YS	2022	2023	2024
			Planlanan	Gerç. Tahmini	Hedef	Tahmin	Tahmin
4- Araştırma merkezleri gelir miktarı	TL	796.127,55	2.823.000	1.300.000	2.000.000	2.500.000	3.000.000

Göstergeye İlişkin Açıklama:

Üniversitenin bünyesinde gelir üretme kapasitesini ifade eden göstergedir. Covid 19 Pandemisi nedeniyle hedefler büyük ölçüde gerçekleştirilememiştir.

Hesaplama Yöntemi:

Kaynakta belirtilen AUM'den gelen veriler toplamıdır. Sağlık Araştırma ve Uygulama Hastanesi verileri dahil edilmemiştir.

Verinin Kaynağı:

İleri Teknoloji AUM, Bölgesel İzleme Uygulama ve Araştırma Merkezi, Restorasyon ve Koruma Merkezi, Kilikia Arkeolojisini Araştırma Merkezi, Deniz Kaplumbağaları Uygulama ve Araştırma Merkezi, Gıda Araştırmaları Uygulama ve Araştırma Merkezi, Türkçe Öğretimi UAM ve Sürekli Eğitim AUM

Sorumlu İdare:

Performans Göstergesi	Ölçü Birimi	2020	2021	2021 YS	2022	2023	2024
			Planlanan	Gerç. Tahmini	Hedef	Tahmin	Tahmin
5- Araştırma merkezlerinin sanayi ile yaptığı proje sayısı	Sayı	0	0	4	5	6	7

Göstergeye İlişkin Açıklama:**Hesaplama Yöntemi:**

-

Verinin Kaynağı:

Lütfen detay ekranından kaynak ve yayınlama sıklığı bilgilerini giriniz!

Sorumlu İdare:

Performans Göstergesi	Ölçü Birimi	2020	2021	2021 YS	2022	2023	2024
			Planlanan	Gerç. Tahmini	Hedef	Tahmin	Tahmin
6- BAP kapsamında desteklenen araştırma projeleri sayısı	Sayı	231	300	250	300	315	330

Göstergeye İlişkin Açıklama:

Covid 19 Pandemisi nedeniyle destekleme süreci ve bilimsel araştırma çalışmaları hedeflendiği şekilde gerçekleştirilememiştir. Ayrıca Bilimsel Araştırma Projeleri Biriminin verdiği rakamlar değerlendirilmiştir.

Hesaplama Yöntemi:**Verinin Kaynağı:**

Bilimsel Araştırma Projeleri Birimi

Sorumlu İdare:

Performans Göstergesi	Ölçü Birimi	2020	2021	2021 YS	2022	2023	2024
			Planlanan	Gerç. Tahmini	Hedef	Tahmin	Tahmin
7- Öğretim elemanı başına düşen ar-ge proje sayısı	Sayı	0,08	0,3	0,1	0,2	0,25	0,3

Göstergeye İlişkin Açıklama:

TÜBİTAK projeleri, Kalkınma Ajansı vb. Projeler ve BAP Projeleri proje sayısına dahil edilmiştir.

Hesaplama Yöntemi:

Ar-ge projesi sayısı / Toplam öğretim elemanı sayısı

Verinin Kaynağı:

Bilimsel Araştırma Projeleri Birimi

Sorumlu İdare:**Sorumlu İdare:**

Performans Göstergesi	Ölçü Birimi	2020	2021	2021 YS	2022	2023	2024
			Planlanan	Gerç. Tahmini	Hedef	Tahmin	Tahmin
8- Patent, faydalı model ve endüstriyel tasarım başvuru sayısı	Sayı	2	20	5	6	7	8

Göstergeye İlişkin Açıklama:

Hesaplama Yöntemi:

Verinin Kaynağı:

Teknoloji Transfer Ofisi tarafından verilen veriler değerlendirilmiştir.
Teknoloji Transfer Ofisi

Sorumlu İdare:

Performans Göstergesi	Ölçü Birimi	2020	2021	2021 YS	2022	2023	2024
			Planlanan	Gerç. Tahmini	Hedef	Tahmin	Tahmin
9- Ulusal ve uluslararası kuruluşlar tarafından desteklenen ar-ge projesi sayısı	Sayı	32	20	15	20	25	30

Göstergeye İlişkin Açıklama:

Hesaplama Yöntemi:

Verinin Kaynağı:

TÜBİTAK tarafından desteklenen projeler dahil edilmiştir.
BAP Biriminden gelen verilerden derlenmiştir.
Bilimsel Araştırma Projeleri Birimi

Sorumlu İdare:

Performans Göstergesi	Ölçü Birimi	2020	2021	2021 YS	2022	2023	2024
			Planlanan	Gerç. Tahmini	Hedef	Tahmin	Tahmin
10- Uluslararası endekslerde yer alan bilimsel yayın sayısı	Sayı	585	900	600	650	700	750

Göstergeye İlişkin Açıklama:

Hesaplama Yöntemi:

Verinin Kaynağı:

Web of Science istatistikleri kullanılmıştır.
Üniversite birimlerimizden gelen veriler ve Web of Science'tan derlenen veriler

Sorumlu İdare:

Alt Program Kapsamında Yürütülecek Faaliyet Maliyetleri

Faaliyetler	2021 Bütçe	2021	2022 Bütçe	2023 Tahmin	2024 Tahmin
		Harcama Haziran			
Yükseköğretim Kurumları Temel Araştırma Hizmetleri	56.000	11.788	61.000	65.000	69.000
Bütçe İçi	56.000	11.788	61.000	65.000	69.000
Bütçe Dışı	0	0	0	0	0
Yükseköğretim Kurumlarının Bilimsel Araştırma Projeleri	5.538.000	0	6.248.000	6.792.000	7.324.000
Bütçe İçi	5.538.000	0	6.248.000	6.792.000	7.324.000
Bütçe Dışı	5.337.710	3.065.976	5.000.000	5.750.000	6.500.000
T O P L A M	10.875.710	3.065.976	11.248.000	12.542.000	13.824.000
Bütçe İçi	5.594.000	11.788	6.309.000	6.857.000	7.393.000
Bütçe Dışı	5.337.710	3.065.976	5.000.000	5.750.000	6.500.000

Faaliyetlere İlişkin Açıklamalar:

Yükseköğretim Kurumları Temel Araştırma Hizmetleri

Araştırma Merkezlerinin gelir elde edecek faaliyetler yapması sağlanacaktır.

Araştırma Merkezlerinin sanayi ile yaptığı projeler artırılabilecektir.

Bilimsel Araştırma Projeleri Birimi (BAP) kanalıyla akademik personelimize TÜBİTAK, SANTEZ, KOSGEB, Kalkınma Bakanlığı ve diğer ülke içi kaynaklardan faydalanarak bilimsel araştırma faaliyetleri yürütmesi desteği verilmektedir.

Mersin TTO'nun temel hedefi Üniversite-Sanayi işbirliğini sağlamak ve arttırmaktır. Sanayiye yönelik bilgilendirme ve danışmanlık hizmetleri sürdürülecektir.

Yükseköğretim Kurumlarının Bilimsel Araştırma Projeleri

Ar-ge sonucu ortaya çıkan ürünlere patent alınacak,
Öğretim elemanı başına düşen ar-ge proje sayısı artırılabilecek,
Patent, faydalı model ve endüstriyel tasarım başvuruları yapılacaktır,
BAP tarafından desteklenen araştırma proje sayıları artırılabilecek.

Alt Program Adı: ARAŞTIRMA ALTYAPILARI

Gerekçe ve Açıklamalar

Mersin Üniversitesi İleri Teknoloji Eğitim, Araştırma ve Uygulama Merkezi (MEİTAM) 2006 yılında DPT tarafından, araştırma altyapısı projeleri kapsamında desteklenen "Mersinde Sürdürülebilir Bölgesel Kalkınmaya Yönelik Bilim ve Teknoloji Araştırma Merkezi Altyapısının Oluşturulması" konulu proje ile faaliyete geçmiştir. MEİTAM, bünyesinde ileri analiz cihazlarının yer aldığı laboratuvarları ile bölgesel, ulusal ve uluslararası kalkınmaya yönelik her türlü çok disiplinli araştırma, AR-GE, eğitim ve test/analiz hizmetleri verilmektedir. MEİTAM, bölgede faaliyet gösteren sanayici ve girişimcilerinin ileri teknolojilere dayalı ürün, süreç ve malzeme bilgisi gereksinimine cevap verebilecek düzeyde olup, Üniversite-Sanayi işbirliği kapsamında danışmanlık hizmetleri sunabilecek bir altyapıya sahiptir. Ayrıca Mersin Teknoloji Transfer Ofisi işbirliği ile Türk Patent Enstitüsü Bilgi ve İstatistiksel Veri İşleme Danışma Birimi ile danışmanlık hizmetleri sunmaktadır. Mersin Teknoloji Transfer Ofisi'nin sektörle işbirliği ile, Ar-Ge projeleri, patent başvuruları gibi alanlarda iyileştirmeye katkıda bulunmaktadır.

Alt Program Hedefi:

Ülkemizin bilgi birikiminin artırılmasına ve teknolojik gelişimine katkıda bulunmak üzere yükseköğretim kurumlarında araştırma altyapılarının kurulması ve kapasitelerinin güçlendirilmesi

Performans Göstergeleri

Performans Göstergesi	Ölçü Birimi	0	2021	2021 YS	2022	2023	2024
			Planlanan	Gerç. Tahmini	Hedef	Tahmin	Tahmin
1- Araştırma altyapısı projesi tamamlanma oranı	Oran	0	0	0	0	0	0

Göstergeye İlişkin Açıklama:
Hesaplama Yöntemi:
Verinin Kaynağı:
Sorumlu İdare:

Alt Program Kapsamında Yürütülecek Faaliyet Maliyetleri

Faaliyetler	2021	2021	2022	2023	2024
	Bütçe	Harcama Haziran	Bütçe	Tahmin	Tahmin
T O P L A M	0	0	0	0	0
Bütçe İçi	0	0	0	0	0
Bütçe Dışı	0	0	0	0	0

Faaliyetlere İlişkin Açıklamalar:

Yükseköğretim Kurumları Araştırma Altyapısı Kurulması ve Geliştirilmesi

MEİTAM gıda, çevre, kimya ve kimya teknolojileri, malzeme bilimleri, sağlık bilimleri, hücre kültürü ve moleküler biyoloji, yer bilimleri gibi pek çok alanlarda birçok test/analiz yapılmaktadır. Merkezimiz tüm çalışmalarını TS EN ISO/IEC 17025 standardı çerçevesinde yürütmektedir. MEİTAM bünyesinde 30 laboratuvar yer almaktadır. Merkezde akademik, bilimsel ve inovatif amaçlı yürütülecek olan projelerin gerçekleştirilmesi için gerekli olan altyapı desteği (laboratuvar, bench, ekipman v.b.) sağlanmaktadır.

Tablo 2 - Mersin Üniversitesi Performans Bilgisi (Program 2)**Bütçe Yılı:** 2022**Program Adı:** HAYAT BOYU ÖĞRENME**Alt Program Adı:** YÜKSEKÖĞRETİM KURUMLARI SÜREKLİ EĞİTİM FAALİYETLERİ**Gerekçe ve Açıklamalar**

Sürekli Eğitim Uygulama ve Araştırma Merkezi (MEÜSEM), Mersin Üniversitesi'nin kalite el kitabında ve stratejik planında yer alan, "toplumsal hizmet" misyonunun temel öğelerinden biridir. Bu yükümlülükten yola çıkılarak, üniversitemizin halkla doğrudan etkileşim kurduğu bir hizmet birimi olan MEÜSEM; Mersin kentindeki kamu kurum ve kuruluşlarıyla ortak çalışmalar yapabilmek için protokoller imzalamış ve bu kapsamda kurumsal eğitimler vermektedir. Ayrıca sertifikalı veya katılım belgeli çeşitli kurs ve eğitimler düzenlemektedir. Türkçe Öğretimi Uygulama ve Araştırma Merkezi tarafından yabancı öğrencilere Türkçe eğitimi verilmektedir.

Alt Program Hedefi:

Toplumun tüm kesimlerine ihtiyaç duyduğu alanlarda eğitimler verilmesi, kamu kurum ve kuruluşları, özel sektör ve uluslararası kuruluşlarla işbirliğinin gelişmesine katkıda bulunulması

Performans Göstergeleri

Performans Göstergesi	Ölçü Birimi	2020	2021 Planlanan	2021 YS Gerç. Tahmini	2022 Hedef	2023 Tahmin	2024 Tahmin
1- Dezavantajlı gruplara yönelik sosyal entegrasyon ve kapsayıcılığa ilişkin yapılan faaliyet sayısı	Sayı	25	10	10	12	13	14

Göstergeye İlişkin Açıklama: Sürekli Eğitim Merkezi bünyesinde bulunan Engelsiz Eğitim Sanat ve Yaşam Birimi bir faaliyet olarak gösterilmektedir.

Hesaplama Yöntemi: Faaliyet Bilgi sisteminden elde edilen veriler

Verinin Kaynağı: Sürekli Eğitim Araştırma ve Uygulama Merkezi ve diğer Üni. birimlerinden gelen veriler

Sorumlu İdare:

Performans Göstergesi	Ölçü Birimi	2020	2021 Planlanan	2021 YS Gerç. Tahmini	2022 Hedef	2023 Tahmin	2024 Tahmin
2- Eğitim programlarına başvuran kişi sayısı	Sayı	900	1.200	300	500	1.000	1.200

Göstergeye İlişkin Açıklama: Personel Daire Başkanlığının hizmetçi eğitim verisi dahil edilmemiştir.

Hesaplama Yöntemi: Üniversitemiz Faaliyet Bilgi Sistemi kullanılarak elde edilen veriler.

Verinin Kaynağı: Sürekli Eğitim AUM ve Türkçe Öğretimi AUM'den gelen veriler

Sorumlu İdare:

Performans Göstergesi	Ölçü Birimi	2020	2021 Planlanan	2021 YS Gerç. Tahmini	2022 Hedef	2023 Tahmin	2024 Tahmin
3- Mezunlara yönelik gerçekleştirilen faaliyet sayısı	Sayı	12	15	10	12	14	15

Göstergeye İlişkin Açıklama:

Hesaplama Yöntemi:

Üniversitemiz Faaliyet Bilgi Sisteminden elde edilen veri kullanılmıştır.

Verinin Kaynağı:

Üniversitemiz Faaliyet Bilgi Sisteminden elde edilen veri kullanılmıştır.

Sorumlu İdare:

Performans Göstergesi	Ölçü Birimi	2020	2021 Planlanan	2021 YS Gerç. Tahmini	2022 Hedef	2023 Tahmin	2024 Tahmin
4- Sürekli Eğitim Merkezi (SEM) ve Dil Merkezi (DİLMER) tarafından mesleki eğitime yönelik verilen sertifika sayısı	Sayı	140	300	50	70	80	90

Göstergeye İlişkin Açıklama:

Covid 19 Pandemisi ve yüzyüze faaliyetlerle ilgili kısıtlamalar nedeniyle gerçekleştirmelerin düşük olması beklenmektedir.

Hesaplama Yöntemi:

Üniversitemiz Faaliyet Bilgi Sisteminden elde edilen veri kullanılmıştır.

Verinin Kaynağı:

Üniversitemiz Faaliyet Bilgi Sisteminden elde edilen veri kullanılmıştır.

Sorumlu İdare:

Performans Göstergesi	Ölçü Birimi	2020	2021 Planlanan	2021 YS Gerç. Tahmini	2022 Hedef	2023 Tahmin	2024 Tahmin
5- Tamamlanan sosyal sorumluluk projeleri sayısı	Sayı	25	10	5	6	7	8

Göstergeye İlişkin Açıklama:

Hesaplama Yöntemi:

Tüm idari ve akademik birimlerin Faaliyet Bilgi sistemine girdiği veriden derlenmiştir.

Verinin Kaynağı:

Tüm idari ve akademik birimlerin Faaliyet Bilgi sistemine girdiği veriden derlenmiştir.

Sorumlu İdare:

Performans Göstergesi	Ölçü Birimi	2020	2021 Planlanan	2021 YS Gerç. Tahmini	2022 Hedef	2023 Tahmin	2024 Tahmin
6- Üniversitenin çevrecilik alanlarında aldığı ödül sayısı	Sayı	0	1	1	2	2	2

Göstergeye İlişkin Açıklama:

2019 yılında başlayan Sıfır Atık Projesine ve 2020 yılında Üniversitemizde başlatılan Yeşil Kampus projesine önem verilmektedir.

Hesaplama Yöntemi:

2020 Yılı İdare Faaliyet Raporunda konu ile ilgili veri bulunmamaktadır.

Verinin Kaynağı:

Tüm birimler

Sorumlu İdare:

Alt Program Kapsamında Yürütülecek Faaliyet Maliyetleri

Faaliyetler	2021 Bütçe	2021 Harcama Haziran	2022 Bütçe	2023 Tahmin	2024 Tahmin
TOPLAM	3.635.000	461.892	3.934.000	4.327.400	4.760.140
Bütçe İçi	0	0	0	0	0
Bütçe Dışı	3.635.000	461.892	3.934.000	4.327.400	4.760.140

Faaliyetlere İlişkin Açıklamalar:**Toplum Hizmetine Sunulan Eğitim Programları, Kurs ve Seminerler**

Sürekli Eğitim Uygulama ve Araştırma Merkezi tarafından topluma yönelik kurs, konferans ve eğitimler düzenlenmektedir. Pandemi döneminde de kurs ve eğitimler uzaktan eğitim yoluyla devam ettirilmektedir. Kadın Araştırmaları, Bölgesel İzleme ve Göç Araştırmaları Merkezleri topluma hizmet alanlarında önemli faaliyetler yürütmektedir. Türkiye'nin sayılı Akademik Oda Orkestrasına sahip Nevit Kodallı Oda Müziği Araştırma ve Uygulama Merkezi toplumsal faaliyetlerini bir program dahilinde yürütmektedir.

Yükseköğretim Kurumları Sosyal Sorumluluk Projeleri

Üniversitemiz çeşitli alanlarda sosyal sorumluluk projeleri ve faaliyetleri yürütmeye devam etmektedir. Kadın sağlığı alanında Hastanemiz, Hemşirelik Fakültesi, Sağlık Yüksekokulu ve Kadın Araştırmaları AUM aktif olarak faaliyetlerini yürütmektedir. Sanat alanında Nevit Kodallı Oda Müziği Araştırma ve Uygulama Merkezi Mersin'de önemli bir görev üstlenmektedir. Sürekli Eğitim UAM bünyesinde bulunan Engersiz Eğitim Sanat ve Yaşam Merkezi ile engelli bireylerin topluma kazandırılması için sanat faaliyetleri yürütülmektedir.

Tablo 2 - Mersin Üniversitesi Performans Bilgisi (Program 3)

Bütçe Yılı: 2022
Program Adı: TEDAVİ EDİCİ SAĞLIK
Alt Program Adı: TEDAVİ HİZMETLERİ

Gerekçe ve Açıklamalar

Çağdaş düzeyde tanı ve tedavi hizmeti sunan tıbbi açıdan yeterli donanıma sahip bölgesel ve ulusal alanda gelişmeleri takip eden ve sahip olduğu hizmet standartlarını sürekli geliştirerek Araştırma Hastanesi ve Onkoloji Hastanesi bünyesinde servis, poliklinik, ayaktan ve yatarak tedavi hizmetlerinin sunulmaktadır.

Yeni kurulan Dış Hekimliği Fakültesi bünyesinde sunulan tıbbi hizmetleri geliştirmek ve donanımlı öğrenci yetiştirmek hedeflenmektedir.

Alt Program Hedefi:

Tedavi edici sağlık hizmetinin erişilebilir ve etkili olarak sunulmasının sağlanması

Performans Göstergeleri

Performans Göstergesi	Ölçü Birimi	2020	2021	2021 YS	2022	2023	2024
			Planlanan	Gerç. Tahmini	Hedef	Tahmin	Tahmin
1- Ameliyat sayısı	Sayı	23.142	28.000	28.000	30.000	32.000	34.000

Göstergeye İlişkin Açıklama:

Üniversitemiz Sağlık Araştırma ve Uygulama Merkezinin Faaliyet Bilgi Sistemine girdiği veriden derlenmiştir. Covid 19 Pandemisi nedeniyle verilerimizde düşüş beklenmektedir.

Hesaplama Yöntemi:

Üniversitemiz Sağlık Araştırma ve Uygulama Merkezi toplam ameliyat sayısı

Verinin Kaynağı:

Sağlık Araştırma ve Uygulama Merkezi

Sorumlu İdare:

Performans Göstergesi	Ölçü Birimi	2020	2021	2021 YS	2022	2023	2024
			Planlanan	Gerç. Tahmini	Hedef	Tahmin	Tahmin
2- Üniversite hastaneleri nitelikli yatak oranı	Oran	100	100	100	100	100	100

Göstergeye İlişkin Açıklama:

Üniversitemiz Sağlık Araştırma ve Uygulama Merkezinin Faaliyet Bilgi Sistemine girdiği veriden derlenmiştir.

Hesaplama Yöntemi:

Üniversitemiz Sağlık Araştırma ve Uygulama Merkezinin Faaliyet Bilgi Sistemine girdiği veriden derlenmiştir.

Verinin Kaynağı:

Üniversitemiz Sağlık Araştırma ve Uygulama Merkezinin Faaliyet Bilgi Sistemine girdiği veriden derlenmiştir.

Sorumlu İdare:

Performans Göstergesi	Ölçü Birimi	2020	2021	2021 YS	2022	2023	2024
			Planlanan	Gerç. Tahmini	Hedef	Tahmin	Tahmin
3- Üniversite hastaneleri yatak doluluk oranı	Oran	59,12	81	75	80	85	85

Göstergeye İlişkin Açıklama:

Üniversitemiz Sağlık Araştırma ve Uygulama Merkezinin Faaliyet Bilgi Sistemine girdiği veriden derlenmiştir. Covid 19 Pandemisi nedeniyle 2021 yılı gerçekleştirmelerinin düşük olması beklenmektedir.

Hesaplama Yöntemi:

Üniversitemiz Sağlık Araştırma ve Uygulama Merkezinin Faaliyet Bilgi Sistemine girdiği veriden derlenmiştir.

Verinin Kaynağı:

Üniversitemiz Sağlık Araştırma ve Uygulama Merkezinin Faaliyet Bilgi Sistemine girdiği veriden derlenmiştir.

Sorumlu İdare:

Performans Göstergesi	Ölçü Birimi	2020	2021	2021 YS	2022	2023	2024
			Planlanan	Gerç. Tahmini	Hedef	Tahmin	Tahmin
4- Yatan hasta sayısı	Sayı	27.607	42.000	35.000	36.000	40.000	42.000

Göstergeye İlişkin Açıklama:

Üniversitemiz Sağlık Araştırma ve Uygulama Merkezinin Faaliyet Bilgi Sistemine girdiği veriden derlenmiştir. Covid 19 Pandemisi nedeniyle 2021 yılı gerçekleştirmelerinin düşük olması beklenmektedir.

Hesaplama Yöntemi:

Üniversitemiz Sağlık Araştırma ve Uygulama Merkezinin Faaliyet Bilgi Sistemine girdiği veriden derlenmiştir.

Verinin Kaynağı:

Üniversitemiz Sağlık Araştırma ve Uygulama Merkezinin Faaliyet Bilgi Sistemine girdiği veriden derlenmiştir.

Sorumlu İdare:

Alt Program Kapsamında Yürütülecek Faaliyet Maliyetleri

Faaliyetler	2021	2021	2022	2023	2024
	Bütçe	Harcama Haziran	Bütçe	Tahmin	Tahmin
Ağız ve Diş Sağlığı Hizmetleri	226.000	160.774	402.000	471.000	508.000
Bütçe İçi	226.000	160.774	402.000	471.000	508.000
Bütçe Dışı	0	0	0	0	0
Üniversite Genel Hastane Hizmetleri	408.719.300	204.432.899	454.068.000	503.118.200	554.038.820
Bütçe İçi	86.329.000	42.368.842	99.126.000	112.682.000	124.559.000
Bütçe Dışı	322.390.300	162.064.057	354.942.000	390.436.200	429.479.820
T O P L A M	408.945.300	204.593.674	454.470.000	503.589.200	554.546.820
Bütçe İçi	86.555.000	42.529.617	99.528.000	113.153.000	125.067.000
Bütçe Dışı	322.390.300	162.064.057	354.942.000	390.436.200	429.479.820

Faaliyetlere İlişkin Açıklamalar:**Ağız ve Diş Sağlığı Hizmetleri**

2547 sayılı Yükseköğretim Kanunu, Sağlık Hizmetleri Temel Kanunu ve Kamu Sağlık Tesisleri Ruhsatlandırma Yönetmeliği vb. mevzuat çerçevesinde faaliyet yürütülecektir. Tedavi edici sağlık hizmetinin erişilebilir ve etkili olarak sunulması sağlanacaktır. Bu kapsamda nitelikli yatak oranı artıracak ihtiyaç duyulan cihaz ve malzeme alımları yapılacaktır. Hastaların her türlü diş tedavi işlemleri (Diş çekimi, Dolgu Kanal Tedavisi, Diş Temizliği, Diş Ameliyatı) yapılacaktır.

Sağlık Hizmeti Sunumunda İhtiyaç Duyulan Tıbbi Cihaz, Malzeme ve İlaç Alımı

Sağlıkla ilgili birimlerimizdeki eğitim öğretim faaliyetleri ile sağlık hizmetlerine ilişkin araştırma ve uygulamanın yapılabilmesi için gerekli tıbbi cihaz donanımı ve ilaç temin edilecektir.

Üniversite Genel Hastane Hizmetleri

Tedavi edici sağlık hizmetinin erişilebilir ve etkili olarak sunulması sağlanacaktır.

Bu kapsamda nitelikli yatak oranı artıracak ihtiyaç duyulan cihaz alımları yapılacaktır.

Üniversite İhtisas Hastanesi Hizmetleri

Tablo 2 - Mersin Üniversitesi Performans Bilgisi (Program 4)**Bütçe Yılı:** 2022**Program Adı:** YÜKSEKÖĞRETİM**Alt Program Adı:** ÖN LİSANS EĞİTİMİ, LİSANS EĞİTİMİ VE LİSANSÜSTÜ EĞİTİM**Gerekçe ve Açıklamalar**

Enstitülerin, Fakültelerin, Yüksekokulların ve Meslek Yüksekokulların bölümlerine ilişkin basılı ve elektronik yayınların Üniversite kütüphanesinde artırılması hedeflenmektedir. Uluslararası kuruluşlarla ortak uygulanacak eğitim programı sayısının artırılması hedeflenmektedir. Sanayi ve teknolojik işbirlikleri kurularak eğitim müfredatının güncelleştirilmesi hedeflenmektedir.

Öğrenci dersliklerinin daha modern ve ihtiyaçlara uygun hale getirilmesi için çalışılmaktadır.

Alt Program Hedefi:

Mesleki yeterlilik sahibi ve gelişime açık mezunlar yetiştirilmesi

Performans Göstergeleri

Performans Göstergesi	Ölçü Birimi	2020	2021	2021 YS	2022	2023	2024
			Planlanan	Gerç. Tahmini	Hedef	Tahmin	Tahmin
1- Doktora eğitimini tamamlayanların sayısı	Sayı	68	100	40	60	60	60

Göstergeye İlişkin Açıklama:**Hesaplama Yöntemi:****Verinin Kaynağı:**

Öğrenci İşleri Daire Başkanlığının göndermiş olduğu tablo kaynak olarak kullanılmıştır.
Öğrenci İşleri Daire Başkanlığı

Sorumlu İdare:

Performans Göstergesi	Ölçü Birimi	2020	2021	2021 YS	2022	2023	2024
			Planlanan	Gerç. Tahmini	Hedef	Tahmin	Tahmin
2- Eğitim bilimleri kontenjan doluluk oranı	Oran	83	70	85	87	89	90

Göstergeye İlişkin Açıklama:**Hesaplama Yöntemi:****Verinin Kaynağı:**

Veride ön lisans lisans yükseklisans diye belirtilmediği için Öğrenci İşleri Daire Başkanlığının göndermiş olduğu veri kullanılmıştır.
Eğitim bilimleri alanı öğrenci sayısı / Eğitim bilimleri toplam kontenjan
Öğrenci İşleri Daire Başkanlığı

Sorumlu İdare:

Performans Göstergesi	Ölçü Birimi	2020	2021	2021 YS	2022	2023	2024
			Planlanan	Gerç. Tahmini	Hedef	Tahmin	Tahmin
3- Eğitimin program süresinde bitirme oranı	Oran	76	50	80	80	80	80

Göstergeye İlişkin Açıklama:**Hesaplama Yöntemi:****Verinin Kaynağı:**

Üniversitemiz Öğrenci İşleri Daire Başkanlığının göndermiş olduğu tablo kaynak olarak kullanılmıştır.
Öğrenci İşleri Daire Başkanlığı

Sorumlu İdare:

Performans Göstergesi	Ölçü Birimi	2020	2021	2021 YS	2022	2023	2024
			Planlanan	Gerç. Tahmini	Hedef	Tahmin	Tahmin
4- Fen bilimleri kontenjan doluluk oranı	Oran	94	70	96	97	97	97

Göstergeye İlişkin Açıklama:**Hesaplama Yöntemi:****Verinin Kaynağı:**

Veride ön lisans lisans yükseklisans diye belirtilmediği için Öğrenci İşleri Daire Başkanlığının göndermiş olduğu veri kullanılmıştır.
Fen bilimleri alanı öğrenci sayısı / Fen bilimleri toplam kontenjan
Öğrenci İşleri Daire Başkanlığı

Sorumlu İdare:

Performans Göstergesi	Ölçü Birimi	2020	2021	2021 YS	2022	2023	2024
			Planlanan	Gerç. Tahmini	Hedef	Tahmin	Tahmin
5- Kütüphanede bulunan basılı ve elektronik kaynak sayısı	Sayı	9.087.964	6.500.000	9.087.964	9.087.864	9.087.864	9.087.864

Göstergeye İlişkin Açıklama:

Üniversitemiz Kütüphane ve Dokümantasyon Daire Başkanlığının Faaliyet Raporunda yazdığı veriler ve Faaliyet Bilgi sistemine girdiği veriler kaynak olarak kullanılmıştır

Hesaplama Yöntemi:

Üniversitemiz Kütüphane ve Dokümantasyon Daire Başkanlığının göndermiş olduğu tablo kaynak olarak kullanılmıştır.

Verinin Kaynağı:

Kütüphane ve Dokümantasyon Daire Başkanlığı

Sorumlu İdare:

Performans Göstergesi	Ölçü Birimi	2020	2021	2021 YS	2022	2023	2024
			Planlanan	Gerç. Tahmini	Hedef	Tahmin	Tahmin
6- Kütüphanede bulunan öğrenci başına düşen basılı ve elektronik kaynak sayısı	Sayı	233,61	191,96	221	221	221	221

Göstergeye İlişkin Açıklama:

Üniversitemiz Kütüphane ve Dokümantasyon Daire Başkanlığının göndermiş olduğu tablo ve Faaliyet Bilgi sistemine girdiği veriler kaynak olarak kullanılmıştır. Elektronik yayın sayısı abone olunan veritabanlarına göre oldukça büyük miktarlarda artıp azalabilmektedir.

Hesaplama Yöntemi:

Basılı ve elektronik yayın sayısı / Toplam öğrenci sayısı

Verinin Kaynağı:

Kütüphane ve Dokümantasyon Daire Başkanlığı

Sorumlu İdare:

Performans Göstergesi	Ölçü Birimi	2020	2021	2021 YS	2022	2023	2024
			Planlanan	Gerç. Tahmini	Hedef	Tahmin	Tahmin
7- Kütüphaneden yararlanan kişi sayısı	Sayı	33.398	40.000	36.000	38.000	40.000	42.000

Göstergeye İlişkin Açıklama:

Üniversitemiz Kütüphane ve Dokümantasyon Daire Başkanlığının göndermiş olduğu tablo ve Faaliyet Bilgi Sistemine girdiği veriler kaynak olarak kullanılmıştır. Kütüphaneye üye olan kişi sayısı olarak değerlendirilmiştir.

Hesaplama Yöntemi:

Üniversitemiz Kütüphane ve Dokümantasyon Daire Başkanlığının göndermiş olduğu tablo kaynak olarak kullanılmıştır.

Verinin Kaynağı:

Üniversitemiz Kütüphane ve Dokümantasyon Daire Başkanlığının göndermiş olduğu tablo kaynak olarak kullanılmıştır.

Sorumlu İdare:

Performans Göstergesi	Ölçü Birimi	2020	2021	2021 YS	2022	2023	2024
			Planlanan	Gerç. Tahmini	Hedef	Tahmin	Tahmin
8- Lisansüstü öğrencilerin toplam öğrenciler içindeki payı	Oran	10,1	11,5	10,2	10,3	10,3	10,3

Göstergeye İlişkin Açıklama:

Lisansüstü öğrenci sayısı + tipta uzmanlık öğrenci sayısı / Toplam öğrenci sayısı

Hesaplama Yöntemi:

Öğrenci İşleri Daire Başkanlığı

Verinin Kaynağı:

Sorumlu İdare:

Performans Göstergesi	Ölçü Birimi	2020	2021	2021 YS	2022	2023	2024
			Planlanan	Gerç. Tahmini	Hedef	Tahmin	Tahmin
9- Öğrenci başına düşen eğitim alanı	Metrekare	0,69	1,42	0,8	0,9	1	1

Göstergeye İlişkin Açıklama:

toplam öğrenci sayısı / Toplam eğitim alanı

Hesaplama Yöntemi:

Yapı İşleri ve Teknik Daire Başkanlığı

Verinin Kaynağı:

Sorumlu İdare:

Performans Göstergesi	Ölçü Birimi	2020	2021	2021 YS	2022	2023	2024
			Planlanan	Gerç. Tahmini	Hedef	Tahmin	Tahmin
10- Öğrenci başına düşen kapalı alan	Metrekare	10,3	12	11	12	12	12

Göstergeye İlişkin Açıklama:

Toplam kapalı alan / Toplam öğrenci sayısı

Hesaplama Yöntemi:

Yapı İşleri ve Teknik Daire Başkanlığı

Verinin Kaynağı:

Sorumlu İdare:

Performans Göstergesi	Ölçü Birimi	2020	2021	2021 YS	2022	2023	2024
			Planlanan	Gerç. Tahmini	Hedef	Tahmin	Tahmin
11- Öğrenci değişim programlarından yararlanan öğrencilerin oranı	Oran	0,01	0,9	0,01	0,01	0,01	0,01

Göstergeye İlişkin Açıklama:

Hesaplama Yöntemi:

Değişim programlarından yararlanan öğrenci sayısı / Değişim Programlarından yararlanabilecek öğrenci sayısı

Verinin Kaynağı:

MEÜ Dış İlişkiler ve Projeler Koordinatörlüğü

Sorumlu İdare:

Performans Göstergesi	Ölçü Birimi	2020	2021	2021 YS	2022	2023	2024
			Planlanan	Gerç. Tahmini	Hedef	Tahmin	Tahmin
12- Öğretim üyesi başına düşen öğrenci sayısı	Sayı	47,84	50	37	35	35	35

Göstergeye İlişkin Açıklama:

Hesaplama Yöntemi:

Öğrenci Sayısı / 30 Haziran tarihli Öğretim Üyesi Sayısı

Verinin Kaynağı:

Faaliyet Bilgi Sistemi, İdare Faaliyet Raporu ve İdare Performans Programındaki bilgilerden hesaplanmıştır.

Sorumlu İdare:

Performans Göstergesi	Ölçü Birimi	2020	2021	2021 YS	2022	2023	2024
			Planlanan	Gerç. Tahmini	Hedef	Tahmin	Tahmin
13- Sağlık bilimleri kontenjan doluluk oranı	Oran	97	55	98	99	99	99

Göstergeye İlişkin Açıklama:

Hesaplama Yöntemi:

Hesaplamaya önlisans, lisans ve lisansüstü gibi bir açıklama yapılmadığı için verinin oluşturulmasında sıkıntı bulunmaktadır.

Verinin Kaynağı:

Öğrenci İşleri Daire Başkanlığından gelen veriler değerlendirilmiştir.

Öğrenci İşleri Daire Başkanlığı

Sorumlu İdare:

Performans Göstergesi	Ölçü Birimi	2020	2021	2021 YS	2022	2023	2024
			Planlanan	Gerç. Tahmini	Hedef	Tahmin	Tahmin
14- Sosyal bilimler kontenjan doluluk oranı	Oran	95	72	96	97	97	97

Göstergeye İlişkin Açıklama:

Hesaplama Yöntemi:

Üniversitemiz Öğrenci İşleri Daire Başkanlığının göndermiş olduğu tablo kaynak olarak kullanılmıştır.

Verinin Kaynağı:

Üniversitemiz Öğrenci İşleri Daire Başkanlığının göndermiş olduğu tablo kaynak olarak kullanılmıştır.

Öğrenci İşleri Daire Başkanlığı

Sorumlu İdare:

Performans Göstergesi	Ölçü Birimi	0	2021	2021 YS	2022	2023	2024
			Planlanan	Gerç. Tahmini	Hedef	Tahmin	Tahmin
15- Teknokent veya Teknoloji Transfer Ofisi (TTO) projelerine katılan öğrenci sayısı	Sayı	0	12	0	10	10	10

Göstergeye İlişkin Açıklama:

Hesaplama Yöntemi:

Üniversitemiz Faaliyet Bilgi sistemine Öğrenci İşleri Daire Başkanlığının göndermiş olduğu veriler değerlendirilmiştir.

Verinin Kaynağı:

Üniversitemiz Faaliyet Bilgi sistemine Öğrenci İşleri Daire Başkanlığının göndermiş olduğu veriler değerlendirilmiştir.

Öğrenci İşleri Daire Başkanlığı

Sorumlu İdare:

Performans Göstergesi	Ölçü Birimi	2020	2021	2021 YS	2022	2023	2024
			Planlanan	Gerç. Tahmini	Hedef	Tahmin	Tahmin
16- Uluslararası kuruluşlarla ortak uygulanan eğitim programı sayısı	Sayı	1	1	1	2	2	2

Göstergeye İlişkin Açıklama:

Hesaplama Yöntemi:

Üniversitemiz Faaliyet Bilgi sistemine Öğrenci İşleri Daire Başkanlığının göndermiş olduğu veriler değerlendirilmiştir.

Verinin Kaynağı:

Üniversitemiz Faaliyet Bilgi sistemine Öğrenci İşleri Daire Başkanlığının göndermiş olduğu veriler değerlendirilmiştir.

Öğrenci İşleri Daire Başkanlığı

Sorumlu İdare:

Performans Göstergesi	Ölçü Birimi	2020	2021	2021 YS	2022	2023	2024
			Planlanan	Gerç. Tahmini	Hedef	Tahmin	Tahmin
17- Yabancı dilde eğitim veren program sayısı	Sayı	24	24	23	23	24	24

Göstergeye İlişkin Açıklama:
Hesaplama Yöntemi:
Verinin Kaynağı:
Sorumlu İdare:

Üniversitemiz Faaliyet Bilgi sistemine Öğrenci İşleri Daire Başkanlığının göndermiş olduğu veriler değerlendirilmiştir.
Üniversitemiz Faaliyet Bilgi sistemine Öğrenci İşleri Daire Başkanlığının göndermiş olduğu veriler değerlendirilmiştir.
Üniversitemiz Faaliyet Bilgi sistemine Öğrenci İşleri Daire Başkanlığının göndermiş olduğu veriler değerlendirilmiştir.

Performans Göstergesi	Ölçü Birimi	2020	2021	2021 YS	2022	2023	2024
			Planlanan	Gerç. Tahmini	Hedef	Tahmin	Tahmin
18- Yabancı uyruklu akademisyen sayısı	Sayı	13	14	14	15	15	15

Göstergeye İlişkin Açıklama:
Hesaplama Yöntemi:
Verinin Kaynağı:
Sorumlu İdare:

Üniversitemiz Faaliyet Bilgi sistemine Öğrenci İşleri Daire Başkanlığının göndermiş olduğu veriler değerlendirilmiştir.
Üniversitemiz Faaliyet Bilgi sistemine Öğrenci İşleri Daire Başkanlığının göndermiş olduğu veriler değerlendirilmiştir.

Performans Göstergesi	Ölçü Birimi	2020	2021	2021 YS	2022	2023	2024
			Planlanan	Gerç. Tahmini	Hedef	Tahmin	Tahmin
19- Yabancı uyruklu öğrenci sayısı	Sayı	2.300	2.600	2.400	2.500	2.600	2.700

Göstergeye İlişkin Açıklama:
Hesaplama Yöntemi:
Verinin Kaynağı:
Sorumlu İdare:

Öğrenci İşleri Daire Başkanlığının Faaliyet Bilgi Sistemine girmiş olduğu veriden alınmıştır.
Öğrenci İşleri Daire Başkanlığı

Performans Göstergesi	Ölçü Birimi	2020	2021	2021 YS	2022	2023	2024
			Planlanan	Gerç. Tahmini	Hedef	Tahmin	Tahmin
20- Yan dal ve çift ana dal programından mezun olanların toplam mezun sayısına oranı	Oran	0,01	0,01	0,01	0	0	0

Göstergeye İlişkin Açıklama:
Hesaplama Yöntemi:
Verinin Kaynağı:
Sorumlu İdare:

Üniversitemiz Faaliyet Bilgi sistemine Öğrenci İşleri Daire Başkanlığının göndermiş olduğu veriler değerlendirilmiştir.
Üniversitemiz Faaliyet Bilgi sistemine Öğrenci İşleri Daire Başkanlığının göndermiş olduğu veriler değerlendirilmiştir.

Performans Göstergesi	Ölçü Birimi	0	2021	2021 YS	2022	2023	2024
			Planlanan	Gerç. Tahmini	Hedef	Tahmin	Tahmin
21- Yükseköğretim kurumlarında öğretim elemanı ve öğrenci değişim programlarına katılanların sayısı	Sayı	0	0	0	0	0	0

Göstergeye İlişkin Açıklama:
Hesaplama Yöntemi:
Verinin Kaynağı:
Sorumlu İdare:

Alt Program Kapsamında Yürütülecek Faaliyet Maliyetleri

Faaliyetler	2021 Bütçe	2021	2022 Bütçe	2023 Tahmin	2024 Tahmin
		Harcama Haziran			
Doktora Öğrencilerine Yönelik Burs Hizmetleri	0	414.850	0	0	0
Bütçe İçi	0	414.850	0	0	0
Bütçe Dışı	0	0	0	0	0
Lisans Öğrencilerine Yönelik Burs Hizmetleri	0	113.100	0	0	0
Bütçe İçi	0	113.100	0	0	0
Bütçe Dışı	0	0	0	0	0

Yükseköğretim Kurumları Bilgi ve Kültürel Kaynaklar ile Sportif Altyapının Geliştirilmesi Hizmetleri	2.811.000	1.068.678	3.179.000	3.443.000	3.663.000
Bütçe İçi	2.811.000	1.068.678	3.179.000	3.443.000	3.663.000
Bütçe Dışı	0	0	0	0	0
Yükseköğretim Kurumları Birinci Öğretim	351.936.270	172.279.068	454.197.708	521.388.579	579.461.337
Bütçe İçi	333.574.000	171.153.860	433.409.000	498.521.000	554.307.000
Bütçe Dışı	18.362.270	1.125.208	20.788.708	22.867.579	25.154.337
Yükseköğretim Kurumları İkinci Öğretim	3.373.000	1.067.433	3.793.000	4.120.000	4.437.000
Bütçe İçi	3.373.000	1.067.433	3.793.000	4.120.000	4.437.000
Bütçe Dışı	0	0	0	0	0
Yükseköğretim Kurumları Tezsiz Yüksek Lisans	33.000	557.812	41.000	47.000	52.000
Bütçe İçi	33.000	557.812	41.000	47.000	52.000
Bütçe Dışı	0	0	0	0	0
Yükseköğretim Kurumları Uzaktan Eğitim	2.190.000	1.229.474	2.464.000	2.669.000	2.858.000
Bütçe İçi	2.190.000	1.229.474	2.464.000	2.669.000	2.858.000
Bütçe Dışı	0	0	0	0	0
Yükseköğretim Kurumları Yaz Okulları	853.000	0	960.000	1.043.000	1.123.000
Bütçe İçi	853.000	0	960.000	1.043.000	1.123.000
Bütçe Dışı	0	0	0	0	0
Yükseköğretim Kurumları Uluslararası Ortak Eğitim ve Öğretim Programı	5.265.579	2.973.620	5.280.000	5.500.000	5.720.000
Bütçe İçi	0	0	0	0	0
Bütçe Dışı	5.265.579	2.973.620	5.280.000	5.500.000	5.720.000
T O P L A M	366.461.849	179.704.035	469.914.708	538.210.579	597.314.337
Bütçe İçi	342.834.000	175.605.207	443.846.000	509.843.000	566.440.000
Bütçe Dışı	23.627.849	4.098.828	26.068.708	28.367.579	30.874.337

Faaliyetlere İlişkin Açıklamalar:

Doktora Öğrencilerine Yönelik Burs Hizmetleri

Doktora öğrencilerine yönelik burs hizmetleri verilecektir.

Doktora ve Tıpta Uzmanlık Eğitimi

Doktora ve Tıpta Uzmanlık Eğitimi verilen öğrenci sayısı artırlacak ve niteliğini geliştirmek amacıyla çalışmalar yapılacaktır.

Lisans Öğrencilerine Yönelik Burs Hizmetleri

Lisans öğrencilerine yönelik burs hizmetleri verilecektir.

Yabancı Uyruklu Öğrenci Programı Kapsamında Yürütülen Hizmetler

Yabancı uyruklu öğrenci programı kapsamında eğitim gören öğrencilerin artırılmasına yönelik çalışmalar yapılacaktır.

Yükseköğretim Kurumları Bilgi ve Kültürel Kaynaklar ile Sportif Altyapının Geliştirilmesi Hizmetleri

Yapılacak yeni sözleşmeler ile online veri tabanı sayılarımız, bilgi ve kültürel kaynaklar artırılıp geliştirilecek erişimi kolaylaştırılacaktır. Veri tabanlarına uzaktan erişim imkanları arttırılacaktır.

Yükseköğretim Kurumları Birinci Öğretim

Mesleki yeterlilik sahibi ve gelişime açık mezunların yetiştirilmesi amacıyla eğitim birimlerinin ihtiyacı olan cihaz ve donanımları sağlanacak, laboratuvar sayısı artırılarak niteliği geliştirilecek, kütüphanede bulunan basılı ve elektronik yayın sayısı artırılarak öğrencilerin kolay erişimi sağlanacaktır.

Yükseköğretim Kurumları İkinci Öğretim

Mesleki yeterlilik sahibi ve gelişime açık mezunların yetiştirilmesi amacıyla eğitim birimlerinin ihtiyacı olan cihaz ve donanımları sağlanacak, laboratuvar sayısı artırılarak niteliği geliştirilecek, kütüphanede bulunan basılı ve elektronik yayın sayısı artırılarak öğrencilerin kolay erişimi sağlanacaktır.

Yükseköğretim Kurumları Tezsiz Yüksek Lisans

Mesleki yeterlilik sahibi ve gelişime açık mezunların yetiştirilmesi amacıyla eğitim birimlerinin ihtiyacı olan cihaz ve donanımları sağlanacak, laboratuvar sayısı artırılarak niteliği geliştirilecek, kütüphanede bulunan basılı ve elektronik yayın sayısı artırılarak öğrencilerin kolay erişimi sağlanacaktır.

Yükseköğretim Kurumları Uzaktan Eğitim

Uzaktan Eğitim ve teknolojilerinin, pandemi döneminde Üniversitelerin sahip olduğu çok önemli bilgi, birikim ve teknolojiler olduğu ortaya çıkmıştır. Pandemi, Üniversitemizin yıllardır sürdürdüğü uzaktan eğitim ön lisans ve yüksek lisans programlarından kazandığı tecrübeleri daha geniş bir alanda kullanma imkanı tanımıştır.

Mesleki yeterlilik sahibi ve gelişime açık mezunların yetiştirilmesi amacıyla eğitim birimlerinin ihtiyacı olan cihaz ve donanımları sağlanacak, laboratuvar sayısı artırılarak niteliği geliştirilecek, kütüphanede bulunan basılı ve elektronik yayın sayısı artırılarak öğrencilerin kolay erişimi sağlanacaktır.

Yükseköğretim Kurumları Yaz Okulları

Mesleki yeterlilik sahibi ve gelişime açık mezunların yetiştirilmesi amacıyla eğitim birimlerinin ihtiyacı olan cihaz ve donanımları sağlanacak, laboratuvar sayısı artırılarak niteliği geliştirilecek, kütüphanede bulunan basılı ve elektronik yayın sayısı artırılarak öğrencilerin kolay erişimi sağlanacaktır.

Alt Program Adı: ÖĞRETİM ELEMANLARINA SAĞLANAN BURS VE DESTEKLER

Gerekçe ve Açıklamalar

Üniversitemiz, 2547 sayılı Kanun ile Üniversitelere verilen yüksek düzeyde eğitim-öğretim, bilimsel araştırma, yayın ve danışmanlık görevlerini yürütmektedir. Bu görevleri yürütmek üzere kalifiye öğretim elemanları istihdam etmekte ve öğretim elemanlarına burs ve destekte bulunmaktadır. İkili anlaşmalar ile Öğretim elemanlarına yurtdışı değişim imkanları sağlanmaktadır.

Akademisyenlerin bilimsel etkinliklere katılımı desteklenmektedir.

Kütüphane veri tabanları artırılması hedeflenmektedir.

Alt Program Hedefi:

Alanında yetkin, araştırmacı, bilgi üreten ve aktaran akademisyenler yetiştirilmesi

Performans Göstergeleri

Performans Göstergesi	Ölçü Birimi	2020	2021	2021 YS	2022	2023	2024
			Planlanan	Gerç. Tahmini	Hedef	Tahmin	Tahmin
1- SCI, SCI-Expanded, SSCI ve AHCI kapsamındaki dergilerde öğretim elemanı başına düşen yayın sayısı	Sayı	0,33	0,7	0,35	0,5	0,55	0,6

Göstergeye İlişkin Açıklama:

Hesaplama Yöntemi:

indekslere giren yayın sayısı / öğretim elemanı sayısı

Verinin Kaynağı:

Üniversitemiz Faaliyet Bilgi Sistemine Birimlerimiz tarafından girilen veriden ve Web of Science'tan derlenmiştir.

Sorumlu İdare:

Performans Göstergesi	Ölçü Birimi	0	2021	2021 YS	2022	2023	2024
			Planlanan	Gerç. Tahmini	Hedef	Tahmin	Tahmin
2- Araştırma bursundan yararlanan öğrenci sayısı	Sayı	0	85	0	20	25	30

Göstergeye İlişkin Açıklama:

1

Hesaplama Yöntemi:

-

Verinin Kaynağı:

Lütfen detay ekranından kaynak ve yayınlama sıklığı bilgilerini giriniz!

Sorumlu İdare:

Performans Göstergesi	Ölçü Birimi	2020	2021	2021 YS	2022	2023	2024
			Planlanan	Gerç. Tahmini	Hedef	Tahmin	Tahmin
3- YÖK tarafından öncelikli alanlarında sağlanan burslardan yararlanan doktora öğrenci sayısı	Sayı	37	35	36	38	40	42

Göstergeye İlişkin Açıklama:

Hesaplama Yöntemi:

Personel Daire Başkanlığı YÖK Bursları Takip Şube Müdürlüğünden alınmıştır.

Verinin Kaynağı:

Personel Daire Başkanlığı YÖK Bursları Takip Şube Müdürlüğü

Sorumlu İdare:

Performans Göstergesi	Ölçü Birimi	0	2021	2021 YS	2022	2023	2024
			Planlanan	Gerç. Tahmini	Hedef	Tahmin	Tahmin
4- Yükseköğretim Kurulu, Türkiye Bilimler Akademisi ve TÜBİTAK bilim, teşvik ve sanat ödülleri sayısı	Sayı	0	1	0	1	1	1

Göstergeye İlişkin Açıklama:

Hesaplama Yöntemi:

2020 Yılında ve 2021 yılında şu ana kadar alınan bilim teşvik ve sanat ödülü yoktur.

Verinin Kaynağı:

2020 Yılında ve 2021 yılında şu ana kadar alınan bilim teşvik ve sanat ödülü yoktur.

Sorumlu İdare:

Alt Program Kapsamında Yürütülecek Faaliyet Maliyetleri

Faaliyetler	2021 Bütçe	2021	2022 Bütçe	2023 Tahmin	2024 Tahmin
		Harcama Haziran			
Öğretim Üyesi Yetiştirme Programı ve Yurtdışı Destek Hizmetleri	0	29.996	0	0	0
Bütçe İçi	0	29.996	0	0	0
Bütçe Dışı	0	0	0	0	0
T O P L A M	0	29.996	0	0	0
Bütçe İçi	0	29.996	0	0	0
Bütçe Dışı	0	0	0	0	0

Faaliyetlere İlişkin Açıklamalar:

Araştırma Görevlileri Yurtdışı Araştırma Bursu Hizmetleri

Alanında yetkin, araştırmacı, bilgi üreten ve aktaran akademisyenlerin yetiştirilmesi amacıyla yurt dışına gönderilenlere destek hizmeti verilecektir.

Öğretim Elemanlarına Yönelik Yabancı Dil Kursu Hizmetleri

Alanında yetkin, araştırmacı, bilgi üreten ve aktaran akademisyenlerin yetiştirilmesi amacıyla yurt dışına dil eğitimi almak amacıyla yurt dışına gönderilenlere destek hizmeti verilecektir.

Öğretim Üyesi Yetiştirme Programı ve Yurtdışı Destek Hizmetleri

Alanında yetkin, araştırmacı, bilgi üreten ve aktaran akademisyenlerin yetiştirilmesi amacıyla yurt dışına gönderilenlere destek hizmeti verilecektir.

Alt Program Adı:

YÜKSEKÖĞRETİMDE ÖĞRENCİ YAŞAMI

Gerekçe ve Açıklamalar

-2547 Sayılı Yükseköğretim Kanununun 46. ve 47. maddeleri gereğince, Yükseköğretim Kurumları, Yükseköğretim Kurulunun yapacağı plan ve programlar uyarınca, öğrencilerin beden ve ruh sağlığının korunması, barınma, beslenme, çalışma, dinlenme ve ders dışı zamanlarını değerlendirme gibi sosyal ihtiyaçlarını karşılama ve bu amaçla bütçe imkânları nispetinde okuma salonları, yataklı sağlık merkezleri, öğrenci kantin ve lokantaları açmak, toplantı sinema ve tiyatro salonları spor salonu ve sahaları, kamp yerleri sağlamakla ve bunlardan öğrencilerin en iyi şekilde yararlanmaları için gerekli önlemleri almakla görevlidirler. Bu amaçla, Üniversitemizde kurulan Sağlık Kültür ve Spor Daire Başkanlığı hizmet verdiği kısmın bütünü için bir sağlık kuruluşu, öğrencilerin sosyal, kültürel danışma ve rehberlik ile spor ihtiyaçlarını karşılayan hizmet dairesidir. Dairede yürütülen başlıca hizmetler şu şekildedir: Beslenme, Kantin ve Kafeterya Hizmetleri, Kültür Hizmetleri, Spor Hizmetleri, İdari Hizmetler, Psikolojik Danışma ve Rehberlik Hizmetleri.

Alt Program Hedefi:

Yükseköğretim öğrencilerine sunulan beslenme ve barınma hizmetlerinin kalitesinin artırılması; öğrencilerin kişisel ve sosyal gelişimi desteklenerek yaşam kalitesinin yükseltilmesi

Performans Göstergeleri

Performans Göstergesi	Ölçü Birimi	2020	2021	2021 YS	2022	2023	2024
			Planlanan	Gerç. Tahmini	Hedef	Tahmin	Tahmin
1- Barınma hizmetlerinden yararlanan öğrenci sayısı	Sayı	29	0	0	0	0	0

Göstergeye İlişkin Açıklama:
Hesaplama Yöntemi:
Verinin Kaynağı:
Sorumlu İdare:

Performans Göstergesi	Ölçü Birimi	2020	2021	2021 YS	2022	2023	2024
			Planlanan	Gerç. Tahmini	Hedef	Tahmin	Tahmin
2- Beslenme hizmetlerinden yararlanan öğrenci sayısı	Sayı	914.901	950.000	300.000	900.000	925.000	950.000

Göstergeye İlişkin Açıklama: Mali yıl içerisinde öğrencilere verilen toplam yemek sayısı olarak girilmiştir. Covid 19 Pandemisi nedeniyle 2021 yılı gerçekleşmelerini düşük olması beklenmektedir.
Hesaplama Yöntemi: Mali yıl içerisinde öğrencilere verilen toplam yemek sayısı
Verinin Kaynağı: Sağlık, Kültür ve Spor Daire Başkanlığı
Sorumlu İdare:

Performans Göstergesi	Ölçü Birimi	2020	2021	2021 YS	2022	2023	2024
			Planlanan	Gerç. Tahmini	Hedef	Tahmin	Tahmin
3- Öğrenci başına düşen sosyal donatı alanı	Metrekare	0,68	0,6	0,67	0,68	0,68	0,69

Göstergeye İlişkin Açıklama: Sosyal donatı alanı / Toplam öğrenci sayısı
Hesaplama Yöntemi: Sosyal donatı alanı / Toplam öğrenci sayısı
Verinin Kaynağı: Sağlık, Kültür ve Spor Daire Başkanlığı
Sorumlu İdare:

Performans Göstergesi	Ölçü Birimi	2020	2021	2021 YS	2022	2023	2024
			Planlanan	Gerç. Tahmini	Hedef	Tahmin	Tahmin
4- Öğrenci kulüp ve topluluk sayısı	Sayı	82	85	86	87	88	89

Göstergeye İlişkin Açıklama: Üniversitemiz Sağlık Kültür ve Spor Daire Başkanlığının göndermiş olduğu tablo kaynak olarak kullanılmıştır.
Hesaplama Yöntemi: Üniversitemiz Sağlık Kültür ve Spor Daire Başkanlığının göndermiş olduğu tablo kaynak olarak kullanılmıştır.
Verinin Kaynağı: Üniversitemiz Sağlık Kültür ve Spor Daire Başkanlığının göndermiş olduğu tablo kaynak olarak kullanılmıştır.
Sorumlu İdare:

Performans Göstergesi	Ölçü Birimi	2020	2021	2021 YS	2022	2023	2024
			Planlanan	Gerç. Tahmini	Hedef	Tahmin	Tahmin
5- Sosyal, kültürel ve sportif faaliyet sayısı	Sayı	34	370	100	250	260	270

Göstergeye İlişkin Açıklama:
Hesaplama Yöntemi:
Verinin Kaynağı:

Üniversitemiz Sağlık Kültür ve Spor Daire Başkanlığının Faaliyet Bilgi sistemine girdiği verilerden derlenmiştir.
Sağlık, Kültür ve Spor Daire Başkanlığı

Sorumlu İdare:

Performans Göstergesi	Ölçü Birimi	2020	2021	2021 YS	2022	2023	2024
			Planlanan	Gerç. Tahmini	Hedef	Tahmin	Tahmin
6- Yükseköğretimde öğrenci başına barınma harcaması	TL	1.931	0	0	0	0	0

Göstergeye İlişkin Açıklama:
Hesaplama Yöntemi:
Verinin Kaynağı:

Barınma hizmeti için harcanan yada harcanacağı tahmin edilen tutar öğrenci sayısına bölünerek hesaplanmıştır.
Barınma hizmeti bütçe gideri / Toplam öğrenci sayısı
Sağlık Kültür ve Spor Daire Başkanlığı

Sorumlu İdare:

Performans Göstergesi	Ölçü Birimi	2020	2021	2021 YS	2022	2023	2024
			Planlanan	Gerç. Tahmini	Hedef	Tahmin	Tahmin
7- Yükseköğretimde öğrenci başına beslenme harcaması	TL	55,83	250	128	240	265	290

Göstergeye İlişkin Açıklama:
Hesaplama Yöntemi:
Verinin Kaynağı:

Sağlık Kültürün verdiği toplam harcama hedef ve tahminleri
Sağlık, Kültür ve Spor Daire Başkanlığı

Sorumlu İdare:

Performans Göstergesi	Ölçü Birimi	0	2021	2021 YS	2022	2023	2024
			Planlanan	Gerç. Tahmini	Hedef	Tahmin	Tahmin
8- Yükseköğretimde öğrenci yaşamından memnuniyet oranı	Oran	0	0,64	0,64	0,65	0,66	0,67

Göstergeye İlişkin Açıklama:
Hesaplama Yöntemi:
Verinin Kaynağı:
Sorumlu İdare:

Ölçme ve Değerlendirme Merkezi tarafından yürütülen öğrenci memnuniyet anketleri
Ölçme ve Değerlendirme Merkezi tarafından yürütülen öğrenci memnuniyet anketleri

Performans Göstergesi	Ölçü Birimi	2020	2021	2021 YS	2022	2023	2024
			Planlanan	Gerç. Tahmini	Hedef	Tahmin	Tahmin
9- Yükseköğretimde öğrencilere sunulan sağlık hizmetinden yararlanan öğrenci sayısının toplam öğrenci sayısına oranı	Oran	0,01	0,3	0	0,01	0,05	0,08

Göstergeye İlişkin Açıklama:
Hesaplama Yöntemi:
Verinin Kaynağı:

Burda verilen rakam ise Psikolojik danışma ve rehberlik hizmetinden yararlanan öğrenci sayısı ele alınarak verilmiştir.
Üniversite Mediko Sosyal Ünitesinin kapatılması ve her bir bireyin GSS veya anne babanın sağlık sigortasından yararlanması nedeniyle öğrencilere özel sağlık hizmeti sunulmamaktadır.
Sağlık, Kültür ve Spor Daire Başkanlığı

Sorumlu İdare:

Alt Program Kapsamında Yürütülecek Faaliyet Maliyetleri

Faaliyetler	2021	2021	2022	2023	2024
	Bütçe	Harcama Haziran	Bütçe	Tahmin	Tahmin
Yükseköğretimde Barınma Hizmetleri	34.000	0	36.000	38.000	40.000
Bütçe İçi	34.000	0	36.000	38.000	40.000

Bütçe Dışı	0	0	0	0	0
Yükseköğretimde Beslenme Hizmetleri	5.251.000	10.534	5.938.000	6.472.000	6.995.000
Bütçe İçi	5.251.000	10.534	5.938.000	6.472.000	6.995.000
Bütçe Dışı	0	0	0	0	0
Yükseköğretimde Kültür ve Spor Hizmetleri	1.703.000	125.847	2.022.000	2.259.000	2.478.000
Bütçe İçi	1.703.000	125.847	2.022.000	2.259.000	2.478.000
Bütçe Dışı	0	0	0	0	0
Yükseköğretimde Öğrenci Yaşamına İlişkin Diğer Hizmetler	9.812.000	3.377.835	12.905.000	14.459.000	16.037.000
Bütçe İçi	9.812.000	3.377.835	12.905.000	14.459.000	16.037.000
Bütçe Dışı	0	0	0	0	0
Yükseköğretimde Sağlık Hizmetleri	121.000	0	136.000	147.000	158.000
Bütçe İçi	121.000	0	136.000	147.000	158.000
Bütçe Dışı	0	0	0	0	0
T O P L A M	16.921.000	3.514.216	21.037.000	23.375.000	25.708.000
Bütçe İçi	16.921.000	3.514.216	21.037.000	23.375.000	25.708.000
Bütçe Dışı	0	0	0	0	0

Faaliyetlere İlişkin Açıklamalar:

Yükseköğretimde Barınma Hizmetleri

Öğrencilerin barınma ihtiyaçlarına cevap verebilmek amacıyla yurt sayısı ve niteliği artırılabacaktır.

Yükseköğretimde Beslenme Hizmetleri

Öğrencilerin sağlıklı ucuz ve kolay erişilebilir beslenme hizmeti alması sağlanacaktır.

Yükseköğretimde Kültür ve Spor Hizmetleri

Öğrencilerin kültürel ve sportif faaliyetlerine destek hizmeti sağlanacak öğrenci kulüp ve topluluk sayısı artırılıp öğrencilerin yararına çalışmalar yapması sağlanacaktır.

Yükseköğretimde Öğrenci Yaşamına İlişkin Diğer Hizmetler

Öğrenciler için kampüste geçirdikleri süre boyunca ihtiyaç duyacakları, kültür, sanat ve spor faaliyetleri, yurtlar ve sağlık hizmetleri gibi her tür hizmet sağlanacaktır.

Yükseköğretimde Sağlık Hizmetleri

Psikolojik Danışmanlık ve Rehberlik hizmetlerine öğrencilerin ulaşması kolaylaştırılacaktır.

Öğrencilerin sağlık hizmetine ulaşımı sağlanacaktır.

Tablo 3 - Faaliyet Maliyetleri Tablosu (Program 1)

İdare Adı	MERSİN ÜNİVERSİTESİ
Program Adı	ARAŞTIRMA, GELİŞTİRME VE YENİLİK
Alt Program Adı	YÜKSEKÖĞRETİMDE BİLİMSEL ARAŞTIRMA VE GELİŞTİRME
Alt Program Hedefi	Yükseköğretim kurumlarında inovasyon amaçlı bilimsel çalışmaların artırılması
Faaliyet Adı	Yükseköğretim Kurumları Temel Araştırma Hizmetleri Araştırma Merkezlerinin gelir elde edecek faaliyetler yapması sağlanacaktır.
Açıklama	Araştırma Merkezlerinin sanayi ile yaptığı projeler arttırılacaktır. Bilimsel Araştırma Projeleri Birimi (BAP) kanalıyla akademik personelimize TÜBİTAK, SANTEZ, KOSGEB, Kalkınma Bakanlığı ve diğer ülke içi kaynaklardan faydalanarak bilimsel araştırma faaliyetleri yürütmesi desteği verilmektedir. Mersin TTO'nun temel hedefi Üniversite-Sanayi işbirliğini sağlamak ve arttırmaktır. Sanayiye yönelik bilgilendirme ve danışmanlık hizmetleri sürdürülecektir.

EKONOMİK KOD	2021 Bütçe	2021 Harcama (Haziran)	2022 Bütçe	2023 Tahmin	2024 Tahmin
<i>Personel Giderleri</i>					
<i>Sosyal Güvenlik Kurumuna Devlet Primi Giderleri</i>					
<i>Mal ve Hizmet Alım Giderleri</i>	56.000	11.788	61.000	65.000	69.000
<i>Faiz Giderleri</i>					
<i>Cari Transferler</i>					
<i>Sermaye Giderleri</i>					
<i>Sermaye Transferleri</i>					
<i>Borç Verme</i>					
BÜTÇE İÇİ TOPLAM KAYNAK	56.000	11.788	61.000	65.000	69.000
<i>Döner Sermaye</i>					
<i>Özel Hesap</i>					
<i>Diğer Bütçe Dışı Kaynak</i>					
BÜTÇE DIŞI TOPLAM KAYNAK					
FAALİYET MALİYETİ TOPLAMI	56.000	11.788	61.000	65.000	69.000

FAALİYET MALİYETLERİ TABLOSU

İdare Adı	MERSİN ÜNİVERSİTESİ
Program Adı	ARAŞTIRMA, GELİŞTİRME VE YENİLİK
Alt Program Adı	YÜKSEKÖĞRETİMDE BİLİMSEL ARAŞTIRMA VE GELİŞTİRME
Alt Program Hedefi	Yükseköğretim kurumlarında inovasyon amaçlı bilimsel çalışmaların artırılması
Faaliyet Adı	Yükseköğretim Kurumlarının Bilimsel Araştırma Projeleri
Açıklama	Ar-ge sonucu ortaya çıkan ürünlere patent alınacak, Öğretim elemanı başına düşen ar-ge proje sayısı arttırılacak , Patent, faydalı model ve endüstriyel tasarım başvuruları yapılacak, BAP tarafından desteklenen araştırma proje sayıları arttırılacak.

EKONOMİK KOD	2021 Bütçe	2021 Harcama (Haziran)	2022 Bütçe	2023 Tahmin	2024 Tahmin
<i>Personel Giderleri</i>					
<i>Sosyal Güvenlik Kurumuna Devlet Primi Giderleri</i>					
<i>Mal ve Hizmet Alım Giderleri</i>	3.276.000		3.695.000	4.015.000	4.329.000
<i>Faiz Giderleri</i>					
<i>Cari Transferler</i>					
<i>Sermaye Giderleri</i>	2.262.000		2.553.000	2.777.000	2.995.000
<i>Sermaye Transferleri</i>					
<i>Borç Verme</i>					
BÜTÇE İÇİ TOPLAM KAYNAK	5.538.000		6.248.000	6.792.000	7.324.000
<i>Döner Sermaye</i>					
<i>Özel Hesap</i>	5.337.710	3.065.976	5.000.000	5.750.000	6.500.000
<i>Diğer Bütçe Dışı Kaynak</i>					
BÜTÇE DIŞI TOPLAM KAYNAK	5.337.710	3.065.976	5.000.000	5.750.000	6.500.000
FAALİYET MALİYETİ TOPLAMI	10.875.710	3.065.976	11.248.000	12.542.000	13.824.000

Tablo 3 - Faaliyet Maliyetleri Tablosu (Program 2)

İdare Adı	MERSİN ÜNİVERSİTESİ
Program Adı	HAYAT BOYU ÖĞRENME
Alt Program Adı	YÜKSEKÖĞRETİM KURUMLARI SÜREKLİ EĞİTİM FAALİYETLERİ
Alt Program Hedefi	Toplumun tüm kesimlerine ihtiyaç duyduğu alanlarda eğitimler verilmesi, kamu kurum ve kuruluşları, özel sektör ve uluslararası kuruluşlarla işbirliğinin gelişmesine katkıda bulunulması
Faaliyet Adı	Toplum Hizmetine Sunulan Eğitim Programları, Kurs ve Seminerler
Açıklama	Sürekli Eğitim Uygulama ve Araştırma Merkezi tarafından topluma yönelik kurs, konferans ve eğitimler düzenlenmektedir. Pandemi döneminde de kurs ve eğitimler uzaktan eğitim yoluyla devam ettirilmektedir. Kadın Araştırmaları, Bölgesel İzleme ve Göç Araştırmaları Merkezleri topluma hizmet alanlarında önemli faaliyetler yürütmektedir. Türkiye'nin sayılı Akademik Oda Orkestrasına sahip Nevit Kodallı Oda Müziği Araştırma ve Uygulama Merkezi toplumsal faaliyetlerini bir program dahilinde yürütmektedir.

EKONOMİK KOD	2021 Bütçe	2021 Harcama (Haziran)	2022 Bütçe	2023 Tahmin	2024 Tahmin
<i>Personel Giderleri</i>					
<i>Sosyal Güvenlik Kurumuna Devlet Primi Giderleri</i>					
<i>Mal ve Hizmet Alım Giderleri</i>					
<i>Faiz Giderleri</i>					
<i>Cari Transferler</i>					
<i>Sermaye Giderleri</i>					
<i>Sermaye Transferleri</i>					
<i>Borç Verme</i>					
BÜTÇE İÇİ TOPLAM KAYNAK					
<i>Döner Sermaye</i>	3.635.000	461.892	3.934.000	4.327.400	4.760.140
<i>Özel Hesap</i>					
<i>Diğer Bütçe Dışı Kaynak</i>					
BÜTÇE DIŞI TOPLAM KAYNAK	3.635.000	461.892	3.934.000	4.327.400	4.760.140
FAALİYET MALİYETİ TOPLAMI	3.635.000	461.892	3.934.000	4.327.400	4.760.140

Tablo 3 - Faaliyet Maliyetleri Tablosu (Program 3)

İdare Adı	MERSİN ÜNİVERSİTESİ
Program Adı	TEDAVİ EDİCİ SAĞLIK
Alt Program Adı	TEDAVİ HİZMETLERİ
Alt Program Hedefi	Tedavi edici sağlık hizmetinin erişilebilir ve etkili olarak sunulmasının sağlanması
Faaliyet Adı	Ağız ve Diş Sağlığı Hizmetleri
Açıklama	2547 sayılı Yükseköğretim Kanunu, Sağlık Hizmetleri Temel Kanunu ve Kamu Sağlık Tesisleri Ruhsatlandırma Yönetmeliği vb. mevzuat çerçevesinde faaliyet yürütülecektir. Tedavi edici sağlık hizmetinin erişilebilir ve etkili olarak sunulması sağlanacak. Bu kapsamda nitelikli yatak oranı artırılacak ihtiyaç duyulan cihaz ve malzeme alımları yapılacak. Hastaların her türlü diş tedavi işlemleri (Diş çekimi, Dolgu Kanal Tedavisi, Diş Temizliği, Diş Ameliyatı) yapılacaktır.

EKONOMİK KOD	2021 Bütçe	2021 Harcama (Haziran)	2022 Bütçe	2023 Tahmin	2024 Tahmin
<i>Personel Giderleri</i>		138.914			
<i>Sosyal Güvenlik Kurumuna Devlet Primi Giderleri</i>		21.861			
<i>Mal ve Hizmet Alım Giderleri</i>					
<i>Faiz Giderleri</i>					
<i>Cari Transferler</i>	226.000		402.000	471.000	508.000
<i>Sermaye Giderleri</i>					
<i>Sermaye Transferleri</i>					
<i>Borç Verme</i>					
BÜTÇE İÇİ TOPLAM KAYNAK	226.000	160.774	402.000	471.000	508.000
<i>Döner Sermaye</i>					
<i>Özel Hesap</i>					
<i>Diğer Bütçe Dışı Kaynak</i>					
BÜTÇE DIŞI TOPLAM KAYNAK					
FAALİYET MALİYETİ TOPLAMI	226.000	160.774	402.000	471.000	508.000

FAALİYET MALİYETLERİ TABLOSU

İdare Adı	MERSİN ÜNİVERSİTESİ
Program Adı	TEDAVİ EDİCİ SAĞLIK
Alt Program Adı	TEDAVİ HİZMETLERİ
Alt Program Hedefi	Tedavi edici sağlık hizmetinin erişilebilir ve etkili olarak sunulmasının sağlanması
Faaliyet Adı	Üniversite Genel Hastane Hizmetleri
Açıklama	Tedavi edici sağlık hizmetinin erişilebilir ve etkili olarak sunulması sağlanacaktır. Bu kapsamda nitelikli yatak oranı artırılacak ihtiyaç duyulan cihaz alımları yapılacaktır.

EKONOMİK KOD	2021 Bütçe	2021 Harcama (Haziran)	2022 Bütçe	2023 Tahmin	2024 Tahmin
--------------	------------	------------------------	------------	-------------	-------------

<i>Personel Giderleri</i>	50.872.000	27.359.110	61.605.000	70.998.000	79.082.000
<i>Sosyal Güvenlik Kurumuna Devlet Primi Giderleri</i>	10.818.000	6.389.711	13.611.000	15.688.000	17.475.000
<i>Mal ve Hizmet Alım Giderleri</i>	62.000	9.946	69.000	75.000	81.000
<i>Faiz Giderleri</i>					
<i>Cari Transferler</i>	4.577.000	4.577.000	5.241.000	5.666.000	6.111.000
<i>Sermaye Giderleri</i>	20.000.000	4.033.075	18.600.000	20.255.000	21.810.000
<i>Sermaye Transferleri</i>					
<i>Borç Verme</i>					
BÜTÇE İÇİ TOPLAM KAYNAK	86.329.000	42.368.842	99.126.000	112.682.000	124.559.000
<i>Döner Sermaye</i>	322.390.300	162.064.057	354.942.000	390.436.200	429.479.820
<i>Özel Hesap</i>					
<i>Diğer Bütçe Dışı Kaynak</i>					
BÜTÇE DIŞI TOPLAM KAYNAK	322.390.300	162.064.057	354.942.000	390.436.200	429.479.820
FAALİYET MALİYETİ TOPLAMI	408.719.300	204.432.899	454.068.000	503.118.200	554.038.820

Tablo 3 - Faaliyet Maliyetleri Tablosu (Program 4)

İdare Adı	MERSİN ÜNİVERSİTESİ
Program Adı	YÜKSEKÖĞRETİM
Alt Program Adı	ÖN LİSANS EĞİTİMİ, LİSANS EĞİTİMİ VE LİSANSÜSTÜ EĞİTİM
Alt Program Hedefi	Mesleki yeterlilik sahibi ve gelişime açık mezunlar yetiştirilmesi
Faaliyet Adı	Yükseköğretim Kurumları Bilgi ve Kültürel Kaynaklar ile Sportif Altyapının Geliştirilmesi Hizmetleri
Açıklama	Yapılacak yeni sözleşmeler ile online veri tabanı sayılarımız, bilgi ve kültürel kaynaklar artırılıp geliştirilecek erişimi kolaylaştırılacaktır. Veri tabanlarına uzaktan erişim imkanları arttırılacaktır.

EKONOMİK KOD	2021 Bütçe	2021 Harcama (Haziran)	2022 Bütçe	2023 Tahmin	2024 Tahmin
<i>Personel Giderleri</i>	1.097.000	674.703	1.413.000	1.638.000	1.825.000
<i>Sosyal Güvenlik Kurumuna Devlet Primi Giderleri</i>	197.000	120.040	249.000	288.000	321.000
<i>Mal ve Hizmet Alım Giderleri</i>	17.000	200	17.000	17.000	17.000
<i>Faiz Giderleri</i>					
<i>Cari Transferler</i>					
<i>Sermaye Giderleri</i>	1.500.000	273.734	1.500.000	1.500.000	1.500.000
<i>Sermaye Transferleri</i>					
<i>Borç Verme</i>					
BÜTÇE İÇİ TOPLAM KAYNAK	2.811.000	1.068.678	3.179.000	3.443.000	3.663.000
<i>Döner Sermaye</i>					
<i>Özel Hesap</i>					
<i>Diğer Bütçe Dışı Kaynak</i>					
BÜTÇE DIŞI TOPLAM KAYNAK					
FAALİYET MALİYETİ TOPLAMI	2.811.000	1.068.678	3.179.000	3.443.000	3.663.000

FAALİYET MALİYETLERİ TABLOSU

İdare Adı	MERSİN ÜNİVERSİTESİ
Program Adı	YÜKSEKÖĞRETİM
Alt Program Adı	ÖN LİSANS EĞİTİMİ, LİSANS EĞİTİMİ VE LİSANSÜSTÜ EĞİTİM
Alt Program Hedefi	Mesleki yeterlilik sahibi ve gelişime açık mezunlar yetiştirilmesi
Faaliyet Adı	Yükseköğretim Kurumları Birinci Öğretim
Açıklama	Mesleki yeterlilik sahibi ve gelişime açık mezunların yetiştirilmesi amacıyla eğitim birimlerinin ihtiyacı olan cihaz ve donanımları sağlanacak, laboratuvar sayısı artırılarak niteliği geliştirilecek, kütüphanede bulunan basılı ve elektronik yayın sayısı artırılarak öğrencilerin kolay erişimi sağlanacaktır.

EKONOMİK KOD	2021 Bütçe	2021 Harcama (Haziran)	2022 Bütçe	2023 Tahmin	2024 Tahmin
--------------	------------	------------------------	------------	-------------	-------------

<i>Personel Giderleri</i>	265.012.000	142.298.212	347.561.000	401.611.000	447.618.000
<i>Sosyal Güvenlik Kurumuna Devlet Primi Giderleri</i>	40.293.000	22.135.681	51.250.000	59.107.000	65.838.000
<i>Mal ve Hizmet Alım Giderleri</i>	10.969.000	4.748.571	12.398.000	13.494.000	14.561.000
<i>Faiz Giderleri</i>					
<i>Cari Transferler</i>					
<i>Sermaye Giderleri</i>	17.300.000	1.971.396	22.200.000	24.309.000	26.290.000
<i>Sermaye Transferleri</i>					
<i>Borç Verme</i>					
BÜTÇE İÇİ TOPLAM KAYNAK	333.574.000	171.153.860	433.409.000	498.521.000	554.307.000
<i>Döner Sermaye</i>	18.362.270	1.125.208	20.788.708	22.867.579	25.154.337
<i>Özel Hesap</i>					
<i>Diğer Bütçe Dışı Kaynak</i>					
BÜTÇE DIŞI TOPLAM KAYNAK	18.362.270	1.125.208	20.788.708	22.867.579	25.154.337
FAALİYET MALİYETİ TOPLAMI	351.936.270	172.279.068	454.197.708	521.388.579	579.461.337

FAALİYET MALİYETLERİ TABLOSU

İdare Adı	MERSİN ÜNİVERSİTESİ
Program Adı	YÜKSEKÖĞRETİM
Alt Program Adı	ÖN LİSANS EĞİTİMİ, LİSANS EĞİTİMİ VE LİSANSÜSTÜ EĞİTİM
Alt Program Hedefi	Mesleki yeterlilik sahibi ve gelişime açık mezunlar yetiştirilmesi
Faaliyet Adı	Yükseköğretim Kurumları İkinci Öğretim
Açıklama	Mesleki yeterlilik sahibi ve gelişime açık mezunların yetiştirilmesi amacıyla eğitim birimlerinin ihtiyacı olan cihaz ve donanımları sağlanacak, laboratuvar sayısı artırılarak niteliği geliştirilecek, kütüphanede bulunan basılı ve elektronik yayın sayısı artırılarak öğrencilerin kolay erişimi sağlanacaktır.

EKONOMİK KOD	2021 Bütçe	2021 Harcama (Haziran)	2022 Bütçe	2023 Tahmin	2024 Tahmin
<i>Personel Giderleri</i>	2.355.000	979.238	2.648.000	2.876.000	3.097.000
<i>Sosyal Güvenlik Kurumuna Devlet Primi Giderleri</i>	6.000	998	7.000	8.000	9.000
<i>Mal ve Hizmet Alım Giderleri</i>	1.012.000	87.197	1.138.000	1.236.000	1.331.000
<i>Faiz Giderleri</i>					
<i>Cari Transferler</i>					
<i>Sermaye Giderleri</i>					
<i>Sermaye Transferleri</i>					
<i>Borç Verme</i>					
BÜTÇE İÇİ TOPLAM KAYNAK	3.373.000	1.067.433	3.793.000	4.120.000	4.437.000
<i>Döner Sermaye</i>					

Özel Hesap					
Diğer Bütçe Dışı Kaynak					
BÜTÇE DIŞI TOPLAM KAYNAK					
FAALİYET MALİYETİ TOPLAMI	3.373.000	1.067.433	3.793.000	4.120.000	4.437.000

FAALİYET MALİYETLERİ TABLOSU

İdare Adı	MERSİN ÜNİVERSİTESİ
Program Adı	YÜKSEKÖĞRETİM
Alt Program Adı	ÖN LİSANS EĞİTİMİ, LİSANS EĞİTİMİ VE LİSANSÜSTÜ EĞİTİM
Alt Program Hedefi	Mesleki yeterlilik sahibi ve gelişime açık mezunlar yetiştirilmesi
Faaliyet Adı	Yükseköğretim Kurumları Tezsiz Yüksek Lisans
Açıklama	Mesleki yeterlilik sahibi ve gelişime açık mezunların yetiştirilmesi amacıyla eğitim birimlerinin ihtiyacı olan cihaz ve donanımları sağlanacak, laboratuvar sayısı artırılarak niteliği geliştirilecek, kütüphanede bulunan basılı ve elektronik yayın sayısı artırılarak öğrencilerin kolay erişimi sağlanacaktır.

EKONOMİK KOD	2021 Bütçe	2021 Harcama (Haziran)	2022 Bütçe	2023 Tahmin	2024 Tahmin
Personel Giderleri	23.000	557.812	30.000	35.000	39.000
Sosyal Güvenlik Kurumuna Devlet Primi Giderleri					
Mal ve Hizmet Alım Giderleri	10.000		11.000	12.000	13.000
Faiz Giderleri					
Cari Transferler					
Sermaye Giderleri					
Sermaye Transferleri					
Borç Verme					
BÜTÇE İÇİ TOPLAM KAYNAK	33.000	557.812	41.000	47.000	52.000
Döner Sermaye					
Özel Hesap					
Diğer Bütçe Dışı Kaynak					
BÜTÇE DIŞI TOPLAM KAYNAK					
FAALİYET MALİYETİ TOPLAMI	33.000	557.812	41.000	47.000	52.000

FAALİYET MALİYETLERİ TABLOSU

İdare Adı	MERSİN ÜNİVERSİTESİ
Program Adı	YÜKSEKÖĞRETİM
Alt Program Adı	ÖN LİSANS EĞİTİMİ, LİSANS EĞİTİMİ VE LİSANSÜSTÜ EĞİTİM
Alt Program Hedefi	Mesleki yeterlilik sahibi ve gelişime açık mezunlar yetiştirilmesi

Faaliyet Adı

Yükseköğretim Kurumları Uzaktan Eğitim

Açıklama

Uzaktan Eğitim ve teknolojilerinin, pandemi döneminde Üniversitelerin sahip olduğu çok önemli bilgi, birikim ve teknolojiler olduğu ortaya çıkmıştır. Pandemi, Üniversitemizin yıllardır sürdürdüğü uzaktan eğitim önlisans ve yüksek lisans programlarından kazandığı tecrübeleri daha geniş bir alanda kullanma imkanı tanımıştır.

Mesleki yeterlilik sahibi ve gelişime açık mezunların yetiştirilmesi amacıyla eğitim birimlerinin ihtiyacı olan cihaz ve donanımları sağlanacak, laboratuvar sayısı artırılarak niteliği geliştirilecek, kütüphanede bulunan basılı ve elektronik yayın sayısı artırılarak öğrencilerin kolay erişimi sağlanacaktır.

EKONOMİK KOD	2021 Bütçe	2021 Harcama (Haziran)	2022 Bütçe	2023 Tahmin	2024 Tahmin
<i>Personel Giderleri</i>	1.223.000	1.062.082	1.375.000	1.491.000	1.592.000
<i>Sosyal Güvenlik Kurumuna Devlet Primi Giderleri</i>					
<i>Mal ve Hizmet Alım Giderleri</i>	967.000	167.393	1.089.000	1.178.000	1.266.000
<i>Faiz Giderleri</i>					
<i>Cari Transferler</i>					
<i>Sermaye Giderleri</i>					
<i>Sermaye Transferleri</i>					
<i>Borç Verme</i>					
BÜTÇE İÇİ TOPLAM KAYNAK	2.190.000	1.229.474	2.464.000	2.669.000	2.858.000
<i>Döner Sermaye</i>					
<i>Özel Hesap</i>					
<i>Diğer Bütçe Dışı Kaynak</i>					
BÜTÇE DIŞI TOPLAM KAYNAK					
FAALİYET MALİYETİ TOPLAMI	2.190.000	1.229.474	2.464.000	2.669.000	2.858.000

FAALİYET MALİYETLERİ TABLOSU**İdare Adı**

MERSİN ÜNİVERSİTESİ

Program Adı

YÜKSEKÖĞRETİM

Alt Program Adı

ÖN LİSANS EĞİTİMİ, LİSANS EĞİTİMİ VE LİSANSÜSTÜ EĞİTİM

Alt Program Hedefi

Mesleki yeterlilik sahibi ve gelişime açık mezunlar yetiştirilmesi

Faaliyet Adı

Yükseköğretim Kurumları Yaz Okulları

Açıklama

Mesleki yeterlilik sahibi ve gelişime açık mezunların yetiştirilmesi amacıyla eğitim birimlerinin ihtiyacı olan cihaz ve donanımları sağlanacak, laboratuvar sayısı artırılarak niteliği geliştirilecek, kütüphanede bulunan basılı ve elektronik yayın sayısı artırılarak öğrencilerin kolay erişimi sağlanacaktır.

EKONOMİK KOD	2021 Bütçe	2021 Harcama (Haziran)	2022 Bütçe	2023 Tahmin	2024 Tahmin
<i>Personel Giderleri</i>	597.000		672.000	730.000	786.000
<i>Sosyal Güvenlik Kurumuna Devlet Primi Giderleri</i>					

<i>Mal ve Hizmet Alım Giderleri</i>	256.000		288.000	313.000	337.000
<i>Faiz Giderleri</i>					
<i>Cari Transferler</i>					
<i>Sermaye Giderleri</i>					
<i>Sermaye Transferleri</i>					
<i>Borç Verme</i>					
BÜTÇE İÇİ TOPLAM KAYNAK	853.000		960.000	1.043.000	1.123.000
<i>Döner Sermaye</i>					
<i>Özel Hesap</i>					
<i>Diğer Bütçe Dışı Kaynak</i>					
BÜTÇE DIŞI TOPLAM KAYNAK					
FAALİYET MALİYETİ TOPLAMI	853.000		960.000	1.043.000	1.123.000

FAALİYET MALİYETLERİ TABLOSU

İdare Adı	MERSİN ÜNİVERSİTESİ
Program Adı	YÜKSEKÖĞRETİM
Alt Program Adı	YÜKSEKÖĞRETİMDE ÖĞRENCİ YAŞAMI
Alt Program Hedefi	Yükseköğretim öğrencilerine sunulan beslenme ve barınma hizmetlerinin kalitesinin artırılması; öğrencilerin kişisel ve sosyal gelişimi desteklenerek yaşam kalitesinin yükseltilmesi
Faaliyet Adı	Yükseköğretimde Barınma Hizmetleri
Açıklama	Öğrencilerin barınma ihtiyaçlarına cevap verebilmek amacıyla yurt sayısı ve niteliği artırılabacaktır.

EKONOMİK KOD	2021 Bütçe	2021 Harcama (Haziran)	2022 Bütçe	2023 Tahmin	2024 Tahmin
<i>Personel Giderleri</i>					
<i>Sosyal Güvenlik Kurumuna Devlet Primi Giderleri</i>					
<i>Mal ve Hizmet Alım Giderleri</i>	34.000		36.000	38.000	40.000
<i>Faiz Giderleri</i>					
<i>Cari Transferler</i>					
<i>Sermaye Giderleri</i>					
<i>Sermaye Transferleri</i>					
<i>Borç Verme</i>					
BÜTÇE İÇİ TOPLAM KAYNAK	34.000		36.000	38.000	40.000
<i>Döner Sermaye</i>					
<i>Özel Hesap</i>					
<i>Diğer Bütçe Dışı Kaynak</i>					
BÜTÇE DIŞI TOPLAM KAYNAK					

FAALİYET MALİYETİ TOPLAMI	34.000		36.000	38.000	40.000
----------------------------------	--------	--	--------	--------	--------

FAALİYET MALİYETLERİ TABLOSU

İdare Adı	MERSİN ÜNİVERSİTESİ
Program Adı	YÜKSEKÖĞRETİM
Alt Program Adı	YÜKSEKÖĞRETİMDE ÖĞRENCİ YAŞAMI
Alt Program Hedefi	Yükseköğretim öğrencilerine sunulan beslenme ve barınma hizmetlerinin kalitesinin artırılması; öğrencilerin kişisel ve sosyal gelişimi desteklenerek yaşam kalitesinin yükseltilmesi
Faaliyet Adı	Yükseköğretimde Beslenme Hizmetleri
Açıklama	Öğrencilerin sağlıklı ucuz ve kolay erişilebilir beslenme hizmeti alması sağlanacaktır.

EKONOMİK KOD	2021 Bütçe	2021 Harcama (Haziran)	2022 Bütçe	2023 Tahmin	2024 Tahmin
<i>Personel Giderleri</i>					
<i>Sosyal Güvenlik Kurumuna Devlet Primi Giderleri</i>					
<i>Mal ve Hizmet Alım Giderleri</i>	5.251.000	10.534	5.938.000	6.472.000	6.995.000
<i>Faiz Giderleri</i>					
<i>Cari Transferler</i>					
<i>Sermaye Giderleri</i>					
<i>Sermaye Transferleri</i>					
<i>Borç Verme</i>					
BÜTÇE İÇİ TOPLAM KAYNAK	5.251.000	10.534	5.938.000	6.472.000	6.995.000
<i>Döner Sermaye</i>					
<i>Özel Hesap</i>					
<i>Diğer Bütçe Dışı Kaynak</i>					
BÜTÇE DIŞI TOPLAM KAYNAK					
FAALİYET MALİYETİ TOPLAMI	5.251.000	10.534	5.938.000	6.472.000	6.995.000

FAALİYET MALİYETLERİ TABLOSU

İdare Adı	MERSİN ÜNİVERSİTESİ
Program Adı	YÜKSEKÖĞRETİM
Alt Program Adı	YÜKSEKÖĞRETİMDE ÖĞRENCİ YAŞAMI
Alt Program Hedefi	Yükseköğretim öğrencilerine sunulan beslenme ve barınma hizmetlerinin kalitesinin artırılması; öğrencilerin kişisel ve sosyal gelişimi desteklenerek yaşam kalitesinin yükseltilmesi
Faaliyet Adı	Yükseköğretimde Kültür ve Spor Hizmetleri
Açıklama	Öğrencilerin kültürel ve sportif faaliyetlerine destek hizmeti sağlanacak öğrenci kulüp ve topluluk sayısı artırılıp öğrencilerin yararına çalışmalar yapması sağlanacaktır.

EKONOMİK KOD	2021 Bütçe	2021 Harcama (Haziran)	2022 Bütçe	2023 Tahmin	2024 Tahmin
Personel Giderleri	789.000	77.759	987.000	1.136.000	1.268.000
Sosyal Güvenlik Kurumuna Devlet Primi Giderleri	14.000	1.237	17.000	19.000	22.000
Mal ve Hizmet Alım Giderleri	900.000	46.851	1.018.000	1.104.000	1.188.000
Faiz Giderleri					
Cari Transferler					
Sermaye Giderleri					
Sermaye Transferleri					
Borç Verme					
BÜTÇE İÇİ TOPLAM KAYNAK	1.703.000	125.847	2.022.000	2.259.000	2.478.000
Döner Sermaye					
Özel Hesap					
Diğer Bütçe Dışı Kaynak					
BÜTÇE DIŞI TOPLAM KAYNAK					
FAALİYET MALİYETİ TOPLAMI	1.703.000	125.847	2.022.000	2.259.000	2.478.000

FAALİYET MALİYETLERİ TABLOSU

İdare Adı	MERSİN ÜNİVERSİTESİ
Program Adı	YÜKSEKÖĞRETİM
Alt Program Adı	YÜKSEKÖĞRETİMDE ÖĞRENCİ YAŞAMI
Alt Program Hedefi	Yükseköğretim öğrencilerine sunulan beslenme ve barınma hizmetlerinin kalitesinin artırılması; öğrencilerin kişisel ve sosyal gelişimi desteklenerek yaşam kalitesinin yükseltilmesi
Faaliyet Adı	Yükseköğretimde Öğrenci Yaşamına İlişkin Diğer Hizmetler
Açıklama	Öğrenciler için kampüste geçirdikleri süre boyunca ihtiyaç duyacakları, kültür, sanat ve spor faaliyetleri, yurtlar ve sağlık hizmetleri gibi her tür hizmet sağlanacaktır.

EKONOMİK KOD	2021 Bütçe	2021 Harcama (Haziran)	2022 Bütçe	2023 Tahmin	2024 Tahmin
Personel Giderleri	7.378.000	2.803.222	9.798.000	11.021.000	12.243.000
Sosyal Güvenlik Kurumuna Devlet Primi Giderleri	1.860.000	516.012	2.458.000	2.731.000	3.033.000
Mal ve Hizmet Alım Giderleri	574.000	58.600	649.000	707.000	761.000
Faiz Giderleri					
Cari Transferler					
Sermaye Giderleri					
Sermaye Transferleri					
Borç Verme					
BÜTÇE İÇİ TOPLAM KAYNAK	9.812.000	3.377.835	12.905.000	14.459.000	16.037.000

<i>Döner Sermaye</i>					
<i>Özel Hesap</i>					
<i>Diğer Bütçe Dışı Kaynak</i>					
BÜTÇE DIŞI TOPLAM KAYNAK					
FAALİYET MALİYETİ TOPLAMI	9.812.000	3.377.835	12.905.000	14.459.000	16.037.000

FAALİYET MALİYETLERİ TABLOSU

İdare Adı	MERSİN ÜNİVERSİTESİ
Program Adı	YÜKSEKÖĞRETİM
Alt Program Adı	YÜKSEKÖĞRETİMDE ÖĞRENCİ YAŞAMI
Alt Program Hedefi	Yükseköğretim öğrencilerine sunulan beslenme ve barınma hizmetlerinin kalitesinin artırılması; öğrencilerin kişisel ve sosyal gelişimi desteklenerek yaşam kalitesinin yükseltilmesi
Faaliyet Adı	Yükseköğretimde Sağlık Hizmetleri
Açıklama	Psikolojik Danışmanlık ve Rehberlik hizmetlerine öğrencilerin ulaşması kolaylaştırılacaktır. Öğrencilerin sağlık hizmetine ulaşımı sağlanacaktır.

EKONOMİK KOD	2021 Bütçe	2021 Harcama (Haziran)	2022 Bütçe	2023 Tahmin	2024 Tahmin
<i>Personel Giderleri</i>					
<i>Sosyal Güvenlik Kurumuna Devlet Primi Giderleri</i>					
<i>Mal ve Hizmet Alım Giderleri</i>	121.000		136.000	147.000	158.000
<i>Faiz Giderleri</i>					
<i>Cari Transferler</i>					
<i>Sermaye Giderleri</i>					
<i>Sermaye Transferleri</i>					
<i>Borç Verme</i>					
BÜTÇE İÇİ TOPLAM KAYNAK	121.000		136.000	147.000	158.000
<i>Döner Sermaye</i>					
<i>Özel Hesap</i>					
<i>Diğer Bütçe Dışı Kaynak</i>					
BÜTÇE DIŞI TOPLAM KAYNAK					
FAALİYET MALİYETİ TOPLAMI	121.000		136.000	147.000	158.000

Tablo 3 - Faaliyet Maliyetleri Tablosu (Program 5)

İdare Adı	MERSİN ÜNİVERSİTESİ
Program Adı	YÖNETİM VE DESTEK PROGRAMI
Alt Program Adı	TEFTİŞ, DENETİM VE DANIŞMANLIK HİZMETLERİ
Alt Program Hedefi	
Faaliyet Adı	Hukuki Danışmanlık ve Muhakemat Hizmetleri
Açıklama	Üniversite ile diğer kişi ve kurumlar arasında çıkan anlaşmazlık ve uyuşmazlıklarında Rektörlüğe vekaleten adli ve idari mercilerde Üniversitenin haklarını savunmak; Üniversiteye ait tasarrufların yürürlükteki yasalara uygun olması için gerektiğinde hukuki görüşler vererek idareye yardımcı olma faaliyetleri yer almaktadır.

EKONOMİK KOD	2021 Bütçe	2021 Harcama (Haziran)	2022 Bütçe	2023 Tahmin	2024 Tahmin
<i>Personel Giderleri</i>	387.000	204.005	499.000	578.000	644.000
<i>Sosyal Güvenlik Kurumuna Devlet Primi Giderleri</i>	83.000	35.430	105.000	121.000	135.000
<i>Mal ve Hizmet Alım Giderleri</i>	22.000	220.213	24.000	26.000	28.000
<i>Faiz Giderleri</i>					
<i>Cari Transferler</i>					
<i>Sermaye Giderleri</i>					
<i>Sermaye Transferleri</i>					
<i>Borç Verme</i>					
BÜTÇE İÇİ TOPLAM KAYNAK	492.000	459.648	628.000	725.000	807.000
<i>Döner Sermaye</i>					
<i>Özel Hesap</i>					
<i>Diğer Bütçe Dışı Kaynak</i>					
BÜTÇE DIŞI TOPLAM KAYNAK					
FAALİYET MALİYETİ TOPLAMI	492.000	459.648	628.000	725.000	807.000

FAALİYET MALİYETLERİ TABLOSU

İdare Adı	MERSİN ÜNİVERSİTESİ
Program Adı	YÖNETİM VE DESTEK PROGRAMI
Alt Program Adı	TEFTİŞ, DENETİM VE DANIŞMANLIK HİZMETLERİ
Alt Program Hedefi	
Faaliyet Adı	İç Denetim
Açıklama	İç denetim faaliyeti; kamu idarelerinin faaliyetlerinin amaç ve politikalara, kalkınma planına, programlara, stratejik planlara, performans programlarına ve mevzuata uygun olarak planlanmasını ve yürütülmesini; kaynakların etkili, ekonomik ve verimli kullanılmasını; bilgilerin güvenilirliğini, bütünlüğünü ve zamanında elde edilebilirliğini sağlamayı amaçlar. Bu amacı gerçekleştirmek üzere Üniversitemiz İç Denetçileri faaliyetlerini sürdürmektedir.

EKONOMİK KOD	2021 Bütçe	2021 Harcama (Haziran)	2022 Bütçe	2023 Tahmin	2024 Tahmin
Personel Giderleri	405.000	218.001	522.000	606.000	676.000
Sosyal Güvenlik Kurumuna Devlet Primi Giderleri	65.000	35.896	82.000	95.000	105.000
Mal ve Hizmet Alım Giderleri	16.000		12.000	12.000	12.000
Faiz Giderleri					
Cari Transferler					
Sermaye Giderleri					
Sermaye Transferleri					
Borç Verme					
BÜTÇE İÇİ TOPLAM KAYNAK	486.000	253.897	616.000	713.000	793.000
Döner Sermaye					
Özel Hesap					
Diğer Bütçe Dışı Kaynak					
BÜTÇE DIŞI TOPLAM KAYNAK					
FAALİYET MALİYETİ TOPLAMI	486.000	253.897	616.000	713.000	793.000

FAALİYET MALİYETLERİ TABLOSU

İdare Adı	MERSİN ÜNİVERSİTESİ
Program Adı	YÖNETİM VE DESTEK PROGRAMI
Alt Program Adı	ÜST YÖNETİM, İDARİ VE MALİ HİZMETLER
Alt Program Hedefi	
Faaliyet Adı	Bilgi Teknolojilerine Yönelik Faaliyetler
Açıklama	Ağ Hizmetleri, Bilgi Güvenliği Hizmetleri, Bilgi Sağlama Hizmetleri, Bilgi Teknolojileri Araç/Gereç Sağlama ve Destek Hizmetleri, Bilgi Teknolojileri Altyapı Kurulum Hizmetleri, Sunucu Barındırma ve Yönetme Hizmetleri, İletişim Hizmetleri, Web Sayfası Hizmetleri, Yazılım Hizmetleri verilecektir.

EKONOMİK KOD	2021 Bütçe	2021 Harcama (Haziran)	2022 Bütçe	2023 Tahmin	2024 Tahmin
Personel Giderleri	1.905.000	1.092.208	2.453.000	2.846.000	3.171.000
Sosyal Güvenlik Kurumuna Devlet Primi Giderleri	388.000	199.494	489.000	568.000	633.000
Mal ve Hizmet Alım Giderleri	3.000		3.000	3.000	3.000
Faiz Giderleri					
Cari Transferler					
Sermaye Giderleri					
Sermaye Transferleri					
Borç Verme					
BÜTÇE İÇİ TOPLAM KAYNAK	2.296.000	1.291.702	2.945.000	3.417.000	3.807.000

<i>Döner Sermaye</i>					
<i>Özel Hesap</i>					
<i>Diğer Bütçe Dışı Kaynak</i>					
BÜTÇE DIŞI TOPLAM KAYNAK					
FAALİYET MALİYETİ TOPLAMI	2.296.000	1.291.702	2.945.000	3.417.000	3.807.000

FAALİYET MALİYETLERİ TABLOSU

İdare Adı	MERSİN ÜNİVERSİTESİ
Program Adı	YÖNETİM VE DESTEK PROGRAMI
Alt Program Adı	ÜST YÖNETİM, İDARİ VE MALİ HİZMETLER
Alt Program Hedefi	
Faaliyet Adı	Diğer Destek Hizmetleri
Açıklama	Öğrenci olmayan kişilerin Üniversitelere, Yurtlara ve Eklentilerine girişlerini engellemek ve Yerleşkeler içerisinde halkın faydalanabileceği Üniversite Hastanesi, Misafirhane, vb. tesis ve hizmet binaları bulunması halinde bu yerlerden öğrencilerin eğitim gördükleri alanlara geçişlerde fiziki tedbirlerin alınması.

EKONOMİK KOD	2021 Bütçe	2021 Harcama (Haziran)	2022 Bütçe	2023 Tahmin	2024 Tahmin
<i>Personel Giderleri</i>	3.478.000	1.158.409	4.469.000	5.183.000	5.779.000
<i>Sosyal Güvenlik Kurumuna Devlet Primi Giderleri</i>	767.000	259.149	967.000	1.122.000	1.251.000
<i>Mal ve Hizmet Alım Giderleri</i>	29.000	3.180	32.000	35.000	38.000
<i>Faiz Giderleri</i>					
<i>Cari Transferler</i>					
<i>Sermaye Giderleri</i>					
<i>Sermaye Transferleri</i>					
<i>Borç Verme</i>					
BÜTÇE İÇİ TOPLAM KAYNAK	4.274.000	1.420.738	5.468.000	6.340.000	7.068.000
<i>Döner Sermaye</i>					
<i>Özel Hesap</i>					
<i>Diğer Bütçe Dışı Kaynak</i>					
BÜTÇE DIŞI TOPLAM KAYNAK					
FAALİYET MALİYETİ TOPLAMI	4.274.000	1.420.738	5.468.000	6.340.000	7.068.000

FAALİYET MALİYETLERİ TABLOSU

İdare Adı	MERSİN ÜNİVERSİTESİ
Program Adı	YÖNETİM VE DESTEK PROGRAMI

Alt Program Adı ÜST YÖNETİM, İDARİ VE MALİ HİZMETLER

Alt Program Hedefi

Faaliyet Adı Genel Destek Hizmetleri

Açıklama

Satın Alma Kapsamında: Akaryakıt Alımı. Kalorifer Yakıtı Alımı. Elektrik Alımı. Su Alımı. Doğal Gaz Alımı. Demirbaş Alımı. Gayri Maddi Hak Alımı. Sarf Malzeme Alımı. Araç Bakım Onarımı. Makine Teçhizat Bakım Onarımı. Haberleşme Giderleri. Hizmet Alımı. Genel Hizmetler Kapsamında: Araç Sevk ve İdaresi. Genel Çevre Temizliğinin Yerine Getirilmesi. İş-Kur Kapsamında Çalışan Personellerin İşlemlerinin Yürütülmesi. Ayniyat ve Levazım Kapsamında: Taşınır Girişleri. Taşınır Çıkışları. Hurdaların Elden Çıkarılması.

EKONOMİK KOD	2021 Bütçe	2021 Harcama (Haziran)	2022 Bütçe	2023 Tahmin	2024 Tahmin
<i>Personel Giderleri</i>	13.832.000	6.218.134	17.777.000	20.623.000	22.985.000
<i>Sosyal Güvenlik Kurumuna Devlet Primi Giderleri</i>	2.351.000	1.106.984	2.963.000	3.439.000	3.832.000
<i>Mal ve Hizmet Alım Giderleri</i>	386.000	267.267	440.000	480.000	520.000
<i>Faiz Giderleri</i>					
<i>Cari Transferler</i>	2.177.000	54.899	2.457.000	2.673.000	2.883.000
<i>Sermaye Giderleri</i>					
<i>Sermaye Transferleri</i>					
<i>Borç Verme</i>					
BÜTÇE İÇİ TOPLAM KAYNAK	18.746.000	7.647.285	23.637.000	27.215.000	30.220.000
<i>Döner Sermaye</i>					
<i>Özel Hesap</i>					
<i>Diğer Bütçe Dışı Kaynak</i>					
BÜTÇE DIŞI TOPLAM KAYNAK					
FAALİYET MALİYETİ TOPLAMI	18.746.000	7.647.285	23.637.000	27.215.000	30.220.000

FAALİYET MALİYETLERİ TABLOSU

İdare Adı MERSİN ÜNİVERSİTESİ

Program Adı YÖNETİM VE DESTEK PROGRAMI

Alt Program Adı ÜST YÖNETİM, İDARİ VE MALİ HİZMETLER

Alt Program Hedefi

Faaliyet Adı İnşaat ve Yapı İşlerinin Yürütülmesi

Açıklama

Kurumun işleyişi ve gelecekte de var olması için gerekli her türlü, yapı, tesis, onarım, bakım, imalat, etüt, proje, keşif, ihale ve denetleme işlerinde yoğun olarak hizmet vermek, mevcut personel - donanım ile sorumlu olduğumuz alanlarda, sorunlara olabildiğince çabuk çözüm bulmak, gelecekteki sağlıklı nesillerin oluşturulmasına yönelik; eğitim, öğretim, araştırma ve uygulamada sürekli iyileşme ve gelişmeyi sağlayacak, fiziki mekânları, Kamu İhale Kanunu ve bununla ilgili Mevzuat Hükümlerine uygun şekilde tesis ederek çağdaş tesisler yaratmaktır.

EKONOMİK KOD	2021 Bütçe	2021 Harcama (Haziran)	2022 Bütçe	2023 Tahmin	2024 Tahmin
--------------	------------	------------------------	------------	-------------	-------------

<i>Personel Giderleri</i>	3.869.000	2.624.297	4.982.000	5.780.000	6.442.000
<i>Sosyal Güvenlik Kurumuna Devlet Primi Giderleri</i>	765.000	472.577	964.000	1.118.000	1.247.000
<i>Mal ve Hizmet Alım Giderleri</i>	254.000	164.198	295.000	319.000	343.000
<i>Faiz Giderleri</i>					
<i>Cari Transferler</i>					
<i>Sermaye Giderleri</i>					
<i>Sermaye Transferleri</i>					
<i>Borç Verme</i>					
BÜTÇE İÇİ TOPLAM KAYNAK	4.888.000	3.261.073	6.241.000	7.217.000	8.032.000
<i>Döner Sermaye</i>					
<i>Özel Hesap</i>					
<i>Diğer Bütçe Dışı Kaynak</i>					
BÜTÇE DIŞI TOPLAM KAYNAK					
FAALİYET MALİYETİ TOPLAMI	4.888.000	3.261.073	6.241.000	7.217.000	8.032.000

FAALİYET MALİYETLERİ TABLOSU

İdare Adı	MERSİN ÜNİVERSİTESİ
Program Adı	YÖNETİM VE DESTEK PROGRAMI
Alt Program Adı	ÜST YÖNETİM, İDARİ VE MALİ HİZMETLER
Alt Program Hedefi	
Faaliyet Adı	İnsan Kaynakları Yönetimine İlişkin Faaliyetler
Açıklama	Hizmet İçi Eğitim Yönergesi çerçevesinde eğitimler düzenlenir. Araştırma Görevlileri Yurt Dışı Araştırma Bursu Hizmetleri, Öğretim Elemanları Yurt Dışı Yabancı Dil Bursu Hizmetleri, Öğretim Üyesi Yetiştirme Programı ve Yurt Dışı Destek Hizmetleri, Doktora Öğrencilerine Yönelik Burs Hizmetleri, Lisans Öğrencilerine Yönelik Burs Hizmetleri verilecektir.

EKONOMİK KOD	2021 Bütçe	2021 Harcama (Haziran)	2022 Bütçe	2023 Tahmin	2024 Tahmin
<i>Personel Giderleri</i>	4.813.000	2.221.558	6.358.000	7.194.000	7.996.000
<i>Sosyal Güvenlik Kurumuna Devlet Primi Giderleri</i>	1.049.000	362.158	1.376.000	1.549.000	1.719.000
<i>Mal ve Hizmet Alım Giderleri</i>	12.000	4.318	13.000	13.000	13.000
<i>Faiz Giderleri</i>					
<i>Cari Transferler</i>	12.760.000	12.735.034	14.997.000	17.247.000	18.713.000
<i>Sermaye Giderleri</i>					
<i>Sermaye Transferleri</i>					
<i>Borç Verme</i>					
BÜTÇE İÇİ TOPLAM KAYNAK	18.634.000	15.323.068	22.744.000	26.003.000	28.441.000
<i>Döner Sermaye</i>					

Özel Hesap					
Diğer Bütçe Dışı Kaynak					
BÜTÇE DIŞI TOPLAM KAYNAK					
FAALİYET MALİYETİ TOPLAMI	18.634.000	15.323.068	22.744.000	26.003.000	28.441.000

FAALİYET MALİYETLERİ TABLOSU

İdare Adı	MERSİN ÜNİVERSİTESİ
Program Adı	YÖNETİM VE DESTEK PROGRAMI
Alt Program Adı	ÜST YÖNETİM, İDARİ VE MALİ HİZMETLER
Alt Program Hedefi	
Faaliyet Adı	Özel Kalem Hizmetleri
Açıklama	Rektörlük Özel Kaleme ilişkin hizmetler yürütülecektir.

EKONOMİK KOD	2021 Bütçe	2021 Harcama (Haziran)	2022 Bütçe	2023 Tahmin	2024 Tahmin
Personel Giderleri	5.044.000	3.028.259	6.562.000	7.613.000	8.487.000
Sosyal Güvenlik Kurumuna Devlet Primi Giderleri	891.000	526.564	1.123.000	1.303.000	1.452.000
Mal ve Hizmet Alım Giderleri	79.000	19.211	89.000	96.000	103.000
Faiz Giderleri					
Cari Transferler	30.000		36.000	38.000	40.000
Sermaye Giderleri					
Sermaye Transferleri					
Borç Verme					
BÜTÇE İÇİ TOPLAM KAYNAK	6.044.000	3.574.034	7.810.000	9.050.000	10.082.000
Döner Sermaye					
Özel Hesap					
Diğer Bütçe Dışı Kaynak					
BÜTÇE DIŞI TOPLAM KAYNAK					
FAALİYET MALİYETİ TOPLAMI	6.044.000	3.574.034	7.810.000	9.050.000	10.082.000

FAALİYET MALİYETLERİ TABLOSU

İdare Adı	MERSİN ÜNİVERSİTESİ
Program Adı	YÖNETİM VE DESTEK PROGRAMI
Alt Program Adı	ÜST YÖNETİM, İDARİ VE MALİ HİZMETLER
Alt Program Hedefi	
Faaliyet Adı	Strateji Geliştirme ve Mali Hizmetler

Açıklama

Muhasebe ve kesin hesap, bütçe, stratejik planlama ve ön mali ve iç kontrol hizmetleri verilmektedir.

EKONOMİK KOD	2021 Bütçe	2021 Harcama (Haziran)	2022 Bütçe	2023 Tahmin	2024 Tahmin
<i>Personel Giderleri</i>	1.371.000	714.882	1.766.000	2.049.000	2.283.000
<i>Sosyal Güvenlik Kurumuna Devlet Primi Giderleri</i>	244.000	122.025	308.000	357.000	398.000
<i>Mal ve Hizmet Alım Giderleri</i>	48.000	6.199	42.000	44.000	46.000
<i>Faiz Giderleri</i>					
<i>Cari Transferler</i>					
<i>Sermaye Giderleri</i>					
<i>Sermaye Transferleri</i>					
<i>Borç Verme</i>					
BÜTÇE İÇİ TOPLAM KAYNAK	1.663.000	843.106	2.116.000	2.450.000	2.727.000
<i>Döner Sermaye</i>					
<i>Özel Hesap</i>					
<i>Diğer Bütçe Dışı Kaynak</i>					
BÜTÇE DIŞI TOPLAM KAYNAK					
FAALİYET MALİYETİ TOPLAMI	1.663.000	843.106	2.116.000	2.450.000	2.727.000

FAALİYET MALİYETLERİ TABLOSU

İdare Adı MERSİN ÜNİVERSİTESİ
Program Adı YÖNETİM VE DESTEK PROGRAMI
Alt Program Adı ÜST YÖNETİM, İDARİ VE MALİ HİZMETLER
Alt Program Hedefi
Faaliyet Adı Taşınmaz Mal Gelirleriyle Yürütülecek Hizmetler
Açıklama

EKONOMİK KOD	2021 Bütçe	2021 Harcama (Haziran)	2022 Bütçe	2023 Tahmin	2024 Tahmin
<i>Personel Giderleri</i>					
<i>Sosyal Güvenlik Kurumuna Devlet Primi Giderleri</i>					
<i>Mal ve Hizmet Alım Giderleri</i>	2.766.000	250.988	3.122.000	3.396.000	3.662.000
<i>Faiz Giderleri</i>					
<i>Cari Transferler</i>					
<i>Sermaye Giderleri</i>					
<i>Sermaye Transferleri</i>					
<i>Borç Verme</i>					

BÜTÇE İÇİ TOPLAM KAYNAK	2.766.000	250.988	3.122.000	3.396.000	3.662.000
<i>Döner Sermaye</i>					
<i>Özel Hesap</i>					
<i>Diğer Bütçe Dışı Kaynak</i>					
BÜTÇE DIŞI TOPLAM KAYNAK					
FAALİYET MALİYETİ TOPLAMI	2.766.000	250.988	3.122.000	3.396.000	3.662.000

FAALİYET MALİYETLERİ TABLOSU

İdare Adı MERSİN ÜNİVERSİTESİ
Program Adı YÖNETİM VE DESTEK PROGRAMI
Alt Program Adı ÜST YÖNETİM, İDARİ VE MALİ HİZMETLER
Alt Program Hedefi
Faaliyet Adı Yükseköğretimde Öğrencilere Yönelik İdari Hizmetler
Açıklama

EKONOMİK KOD	2021 Bütçe	2021 Harcama (Haziran)	2022 Bütçe	2023 Tahmin	2024 Tahmin
<i>Personel Giderleri</i>	3.666.000	2.666.813	4.718.000	5.472.000	6.100.000
<i>Sosyal Güvenlik Kurumuna Devlet Primi Giderleri</i>	681.000	459.504	859.000	996.000	1.110.000
<i>Mal ve Hizmet Alım Giderleri</i>	37.000	18.693	40.000	42.000	44.000
<i>Faiz Giderleri</i>					
<i>Cari Transferler</i>					
<i>Sermaye Giderleri</i>					
<i>Sermaye Transferleri</i>					
<i>Borç Verme</i>					
BÜTÇE İÇİ TOPLAM KAYNAK	4.384.000	3.145.010	5.617.000	6.510.000	7.254.000
<i>Döner Sermaye</i>					
<i>Özel Hesap</i>					
<i>Diğer Bütçe Dışı Kaynak</i>					
BÜTÇE DIŞI TOPLAM KAYNAK					
FAALİYET MALİYETİ TOPLAMI	4.384.000	3.145.010	5.617.000	6.510.000	7.254.000

D- İdarenin Toplam Kaynak İhtiyacı

Tablo 4 – Faaliyetler Düzeyinde Mersin Üni. Performans Programı Maliyeti

PROGRAM SINIFLANDIRMASI	2022			2023			2024		
	BÜTÇE İÇİ	BÜTÇE DIŞI	TOPLAM	BÜTÇE İÇİ	BÜTÇE DIŞI	TOPLAM	BÜTÇE İÇİ	BÜTÇE DIŞI	TOPLAM
ARAŞTIRMA, GELİŞTİRME VE YENİLİK	6.309.000	5.000.000	11.309.000	6.857.000	5.750.000	12.607.000	7.393.000	6.500.000	13.893.000
YÜKSEKÖĞRETİMDE BİLİMSEL ARAŞTIRMA VE GELİŞTİRME	6.309.000	5.000.000	11.309.000	6.857.000	5.750.000	12.607.000	7.393.000	6.500.000	13.893.000
Yükseköğretim Kurumları Temel Araştırma Hizmetleri	61.000	0	61.000	65.000	0	65.000	69.000	0	69.000
Yükseköğretim Kurumlarının Bilimsel Araştırma Projeleri	6.248.000	5.000.000	11.248.000	6.792.000	5.750.000	12.542.000	7.324.000	6.500.000	13.824.000
HAYAT BOYU ÖĞRENME	0	3.934.000	3.934.000	0	4.327.400	4.327.400	0	4.760.140	4.760.140
YÜKSEKÖĞRETİM KURUMLARI SÜREKLİ EĞİTİM	0	3.934.000	3.934.000	0	4.327.400	4.327.400	0	4.760.140	4.760.140
Toplum Hiz. Sunulan Eğitim Prog., Kurs ve Seminerler	0	3.934.000	3.934.000	0	4.327.400	4.327.400	0	4.760.140	4.760.140
TEDAVİ EDİCİ SAĞLIK	99.528.000	354.942.000	454.470.000	113.153.000	390.436.200	503.589.200	125.067.000	429.479.820	554.546.820
TEDAVİ HİZMETLERİ	99.528.000	354.942.000	454.470.000	113.153.000	390.436.200	503.589.200	125.067.000	429.479.820	554.546.820
Ağız ve Diş Sağlığı Hizmetleri	402.000	0	402.000	471.000	0	471.000	508.000	0	508.000
Üniversite Genel Hastane Hizmetleri	99.126.000	354.942.000	454.068.000	112.682.000	390.436.200	503.118.200	124.559.000	429.479.820	554.038.820
YÜKSEKÖĞRETİM	443.846.000	26.068.708	469.914.708	509.843.000	28.367.579	538.210.579	566.440.000	30.874.337	597.314.337
ÖN LİSANS EĞİTİMİ, LİSANS EĞİTİMİ VE LİSANSÜSTÜ EĞİTİM	443.846.000	0	443.846.000	509.843.000	0	509.843.000	566.440.000	0	566.440.000
YÖ Kur. Bilgi ve Kül. Kay. ile Sportif Alt. Geliştirilmesi	3.179.000	0	3.179.000	3.443.000	0	3.443.000	3.663.000	0	3.663.000
Yükseköğretim Kurumları Birinci Öğretim	433.409.000	20.788.708	454.197.708	498.521.000	22.867.579	521.388.579	554.307.000	25.154.337	579.461.337
Yükseköğretim Kurumları İkinci Öğretim	3.793.000	0	3.793.000	4.120.000	0	4.120.000	4.437.000	0	4.437.000
Yükseköğretim Kurumları Tezsiz Yüksek Lisans	41.000	0	41.000	47.000	0	47.000	52.000	0	52.000
Yükseköğretim Kurumları Uzaktan Eğitim	2.464.000	0	2.464.000	2.669.000	0	2.669.000	2.858.000	0	2.858.000
Yükseköğretim Kurumları Yaz Okulları	960.000	0	960.000	1.043.000	0	1.043.000	1.123.000	0	1.123.000
YÜKSEKÖĞRETİMDE ÖĞRENCİ YAŞAMI	21.037.000	0	21.037.000	23.375.000	0	23.375.000	25.708.000	0	25.708.000
Yükseköğretimde Barınma Hizmetleri	36.000	0	36.000	38.000	0	38.000	40.000	0	40.000
Yükseköğretimde Beslenme Hizmetleri	5.938.000	0	5.938.000	6.472.000	0	6.472.000	6.995.000	0	6.995.000
Yükseköğretimde Kültür ve Spor Hizmetleri	2.022.000	0	2.022.000	2.259.000	0	2.259.000	2.478.000	0	2.478.000
Yükseköğretimde Öğrenci Yaşamına İlişkin Diğer	12.905.000	0	12.905.000	14.459.000	0	14.459.000	16.037.000	0	16.037.000
Yükseköğretimde Sağlık Hizmetleri	136.000	0	136.000	147.000	0	147.000	158.000	0	158.000
YÖNETİM VE DESTEK PROGRAMI	80.944.000	0	80.944.000	93.036.000	0	93.036.000	102.893.000	0	102.893.000
TEFTİŞ, DENETİM VE DANIŞMANLIK HİZMETLERİ	1.244.000	0	1.244.000	1.438.000	0	1.438.000	1.600.000	0	1.600.000
Hukuki Danışmanlık ve Muhakemat Hizmetleri	628.000	0	628.000	725.000	0	725.000	807.000	0	807.000
İç Denetim	616.000	0	616.000	713.000	0	713.000	793.000	0	793.000
ÜST YÖNETİM, İDARİ VE MALİ HİZMETLER	79.700.000	0	79.700.000	91.598.000	0	91.598.000	101.293.000	0	101.293.000
Bilgi Teknolojilerine Yönelik Faaliyetler	2.945.000	0	2.945.000	3.417.000	0	3.417.000	3.807.000	0	3.807.000
Diğer Destek Hizmetleri	5.468.000	0	5.468.000	6.340.000	0	6.340.000	7.068.000	0	7.068.000
Genel Destek Hizmetleri	23.637.000	0	23.637.000	27.215.000	0	27.215.000	30.220.000	0	30.220.000
İnşaat ve Yapı İşlerinin Yürütülmesi	6.241.000	0	6.241.000	7.217.000	0	7.217.000	8.032.000	0	8.032.000
İnsan Kaynakları Yönetimine İlişkin Faaliyetler	22.744.000	0	22.744.000	26.003.000	0	26.003.000	28.441.000	0	28.441.000
Özel Kalem Hizmetleri	7.810.000	0	7.810.000	9.050.000	0	9.050.000	10.082.000	0	10.082.000
Strateji Geliştirme ve Mali Hizmetler	2.116.000	0	2.116.000	2.450.000	0	2.450.000	2.727.000	0	2.727.000

Tablo 5 – Ekonomik Sımf. Düzeyinde Mersin Üni. Performans Programı Maliyeti

EKONOMİK KOD	2022				2023				2024			
	HİZMET PROGRAMLARI TOPLAM	YÖNETİM VE DESTEK PROGRAMI	PROGRAM DIŐI GİDERLER	TOPLAM	HİZMET PROGRAMLARI TOPLAM	YÖNETİM VE DESTEK PROGRAMI	PROGRAM DIŐI GİDERLER	TOPLAM	HİZMET PROGRAMLARI TOPLAM	YÖNETİM VE DESTEK PROGRAMI	PROGRAM DIŐI GİDERLER	TOPLAM
<i>Personel Giderleri</i>	426.089.000	50.106.000		476.195.000	491.536.000	57.944.000		549.480.000	547.550.000	64.563.000		612.113.000
<i>Sos. Gv. Kur. Devlet Primi Giderleri</i>	67.592.000	9.236.000		76.828.000	77.841.000	10.668.000		88.509.000	86.698.000	11.882.000		98.580.000
<i>Mal ve Hizmet Alım</i>	26.543.000	4.112.000		30.655.000	28.873.000	4.466.000		33.339.000	31.146.000	4.812.000		35.958.000
<i>Faiz Giderleri</i>				0				0				0
<i>Cari Transferler</i>	5.643.000	17.490.000		23.133.000	6.137.000	19.958.000		26.095.000	6.619.000	21.636.000		28.255.000
<i>Sermaye Giderleri</i>	44.853.000			44.853.000	48.841.000			48.841.000	52.595.000			52.595.000
<i>Sermaye Transferleri</i>				0				0				0
<i>Borç Verme</i>				0				0				0
<i>Yedek Ödenekler</i>				0				0				0
BTÇE İÇİ TOPLAM KAYNAK	570.720.000	80.944.000	0	651.664.000	653.228.000	93.036.000	0	746.264.000	724.608.000	102.893.000	0	827.501.000
<i>Dner Sermaye</i>	379.664.708			379.664.708	417.631.179			417.631.179	459.394.297			459.394.297
<i>zel Hesap</i>	10.280.000			10.280.000	11.250.000			11.250.000	12.220.000			12.220.000
<i>Diđer Btçe DıŐı Kaynak</i>				0				0				0
BTÇE DIŐI TOPLAM KAYNAK	389.944.708	0	0	389.944.708	428.881.179	0	0	428.881.179	471.614.297	0	0	471.614.297
GENEL TOPLAM	960.664.708	80.944.000	0	1.041.608.708	1.082.109.179	93.036.000	0	1.175.145.179	1.196.222.297	102.893.000	0	1.299.115.297

E- Diğer Hususlar

III- EKLER

Ek 1 – Faaliyetlerden Sorumlu Harcama Birimleri

İdare Adı MERSİN ÜNİVERSİTESİ
Yıl 2022 (KBÖ)

PROGRAM	ALT PROGRAM	FAALİYET	SORUMLU HARCAMA BİRİMİ
ARAŞTIRMA, GELİŞTİRME VE YENİLİK	YÜKSEKÖĞRETİMDE BİLİMSEL ARAŞTIRMA VE GELİŞTİRME	Yükseköğretim Kurumları Temel Araştırma Hizmetleri	BİLGİ İŞLEM MERKEZİ, DİĞER MERKEZLER, DİĞER MERKEZLER
		Yükseköğretim Kurumlarının Bilimsel Araştırma Projeleri	ÖZEL KALEM (REKTÖRLÜK)
TEDAVİ EDİCİ SAĞLIK	TEDAVİ HİZMETLERİ	Ağız ve Diş Sağlığı Hizmetleri	DİŞ HEKİMLİĞİ FAKÜLTESİ
		Üniversite Genel Hastane Hizmetleri	DİŞ HEKİMLİĞİ FAKÜLTESİ, TIP FAKÜLTESİ ARAŞTIRMA VE UYGULAMA HASTANESİ
YÜKSEKÖĞRETİM	ÖN LİSANS EĞİTİMİ, LİSANS EĞİTİMİ VE LİSANSÜSTÜ EĞİTİM	Yükseköğretim Kurumları Bilgi ve Kültürel Kaynaklar ile Sportif Altyapının Geliştirilmesi Hizmetleri	KÜTÜPHANE VE DOKÜMANTASYON DAİRE BAŞKANLIĞI
		Yükseköğretim Kurumları Birinci Öğretim	İDARİ VE MALİ İŞLER DAİRE BAŞKANLIĞI, YAPI İŞLERİ VE TEKNİK DAİRE BAŞKANLIĞI, STRATEJİ GELİŞTİRME DAİRE BAŞKANLIĞI, SAĞLIK BİLİMLERİ ENSTİTÜSÜ, TIP FAKÜLTESİ, DİŞ HEKİMLİĞİ FAKÜLTESİ, ECZACILIK FAKÜLTESİ, HEMŞİRELİK FAKÜLTESİ, SAĞLIK YÜKSEKOKULU, SAĞLIK HİZMETLERİ MESLEK YÜKSEKOKULU, FEN BİLİMLERİ ENSTİTÜSÜ, FEN-EDEBİYAT FAKÜLTESİ, MİMARLIK FAKÜLTESİ, MÜHENDİSLİK FAKÜLTESİ, SU ÜRÜNLERİ FAKÜLTESİ, DENİZCİLİK FAKÜLTESİ, ERDEMLİ UYGULAMALI TEKNOLOJİ VE İŞLETMECİLİK YÜKSEKOKULU, SİLİFKE UYGULAMALI TEKNOLOJİ VE İŞLETMECİLİK YÜKSEKOKULU, TAKI TEKNOLOJİSİ VE TASARIMI YÜKSEKOKULU, ANAMUR UYGULAMALI TEKNOLOJİ VE İŞLETMECİLİK YÜKSEKOKULU, TEKNİK BİLİMLER MESLEK YÜKSEKOKULU, MERSİN MESLEK YÜKSEKOKULU, MUT MESLEK YÜKSEKOKULU, GÜLNAR MESLEK YÜKSEKOKULU, SİLİFKE MESLEK YÜKSEKOKULU, DENİZCİLİK MESLEK YÜKSEKOKULU, SOSYAL BİLİMLER ENSTİTÜSÜ, EĞİTİM BİLİMLERİ ENSTİTÜSÜ, GÜZEL SANATLAR ENSTİTÜSÜ, EĞİTİM FAKÜLTESİ, İKTİSADİ VE İDARİ BİLİMLER FAKÜLTESİ, GÜZEL SANATLAR FAKÜLTESİ, İLETİŞİM FAKÜLTESİ, TURİZM FAKÜLTESİ, SPOR BİLİMLERİ FAKÜLTESİ, İSLAMİ İLİMLER FAKÜLTESİ, DEVLET KONSERVATUVARI, YABANCI DİLLER YÜKSEKOKULU, SOSYAL BİLİMLER MESLEK YÜKSEKOKULU, ERDEMLİ MESLEK YÜKSEKOKULU, ANAMUR MESLEK YÜKSEKOKULU, AYDINCİK MESLEK YÜKSEKOKULU

		Yükseköğretim Kurumları İkinci Öğretim	İDARİ VE MALİ İŞLER DAİRE BAŞKANLIĞI, YAPI İŞLERİ VE TEKNİK DAİRE BAŞKANLIĞI, FEN-EDEBİYAT FAKÜLTESİ, ERDEMLİ UYGULAMALI TEKNOLOJİ VE İŞLETMECİLİK YÜKSEKOKULU, TEKNİK BİLİMLER MESLEK YÜKSEKOKULU, DENİZCİLİK MESLEK YÜKSEKOKULU, EĞİTİM BİLİMLERİ ENSTİTÜSÜ, EĞİTİM FAKÜLTESİ, İKTİSADİ VE İDARİ BİLİMLER FAKÜLTESİ, TURİZM FAKÜLTESİ, SPOR BİLİMLERİ FAKÜLTESİ, SOSYAL BİLİMLER MESLEK YÜKSEKOKULU, ERDEMLİ MESLEK YÜKSEKOKULU
		Yükseköğretim Kurumları Tezsiz Yüksek Lisans	FEN BİLİMLERİ ENSTİTÜSÜ, SOSYAL BİLİMLER ENSTİTÜSÜ, EĞİTİM BİLİMLERİ ENSTİTÜSÜ
		Yükseköğretim Kurumları Uzaktan Eğitim	İDARİ VE MALİ İŞLER DAİRE BAŞKANLIĞI, STRATEJİ GELİŞTİRME DAİRE BAŞKANLIĞI, MERSİN MESLEK YÜKSEKOKULU, SOSYAL BİLİMLER ENSTİTÜSÜ
		Yükseköğretim Kurumları Yaz Okulları	ÖZEL KALEM (REKTÖRLÜK), İDARİ VE MALİ İŞLER DAİRE BAŞKANLIĞI, ECZACILIK FAKÜLTESİ, SAĞLIK HİZMETLERİ MESLEK YÜKSEKOKULU, FEN-EDEBİYAT FAKÜLTESİ, MÜHENDİSLİK FAKÜLTESİ, TEKNİK BİLİMLER MESLEK YÜKSEKOKULU, MERSİN MESLEK YÜKSEKOKULU, İKTİSADİ VE İDARİ BİLİMLER FAKÜLTESİ, SPOR BİLİMLERİ FAKÜLTESİ, SOSYAL BİLİMLER MESLEK YÜKSEKOKULU, ERDEMLİ MESLEK YÜKSEKOKULU
	YÜKSEKÖĞRETİMDE ÖĞRENCİ YAŞAMI	Yükseköğretimde Barınma Hizmetleri	SAĞLIK, KÜLTÜR VE SPOR DAİRE BAŞKANLIĞI
		Yükseköğretimde Beslenme Hizmetleri	SAĞLIK, KÜLTÜR VE SPOR DAİRE BAŞKANLIĞI
		Yükseköğretimde Kültür ve Spor Hizmetleri	SAĞLIK, KÜLTÜR VE SPOR DAİRE BAŞKANLIĞI
		Yükseköğretimde Öğrenci Yaşamına İlişkin Diğer Hizmetler	İDARİ VE MALİ İŞLER DAİRE BAŞKANLIĞI, SAĞLIK, KÜLTÜR VE SPOR DAİRE BAŞKANLIĞI
		Yükseköğretimde Sağlık Hizmetleri	SAĞLIK, KÜLTÜR VE SPOR DAİRE BAŞKANLIĞI
YÖNETİM VE DESTEK PROGRAMI	TEFTİŞ, DENETİM VE DANIŞMANLIK HİZMETLERİ	Hukuki Danışmanlık ve Muhakemat Hizmetleri	HUKUK MÜŞAVİRLİĞİ
		İç Denetim	ÖZEL KALEM (REKTÖRLÜK)
	ÜST YÖNETİM, İDARİ VE MALİ HİZMETLER	Bilgi Teknolojilerine Yönelik Faaliyetler	BİLGİ İŞLEM DAİRE BAŞKANLIĞI
		Diğer Destek Hizmetleri	İDARİ VE MALİ İŞLER DAİRE BAŞKANLIĞI
		Genel Destek Hizmetleri	ÖZEL KALEM (GENEL SEKRETERLİK), İDARİ VE MALİ İŞLER DAİRE BAŞKANLIĞI
		İnsan Kaynakları Yönetimine İlişkin Faaliyetler	PERSONEL DAİRE BAŞKANLIĞI
		İnşaat ve Yapı İşlerinin Yürütülmesi	YAPI İŞLERİ VE TEKNİK DAİRE BAŞKANLIĞI
		Özel Kalem Hizmetleri	ÖZEL KALEM (REKTÖRLÜK)
		Strateji Geliştirme ve Mali Hizmetler	STRATEJİ GELİŞTİRME DAİRE BAŞKANLIĞI
		Taşınmaz Mal Gelirleriyle Yürütülecek Hizmetler	İDARİ VE MALİ İŞLER DAİRE BAŞKANLIĞI, YAPI İŞLERİ VE TEKNİK DAİRE BAŞKANLIĞI
		Yükseköğretimde Öğrencilere Yönelik İdari Hizmetler	SAĞLIK, KÜLTÜR VE SPOR DAİRE BAŞKANLIĞI, ÖĞRENCİ İŞLERİ DAİRE BAŞKANLIĞI

Ek 2 - Performans Göstergelerinin İzlenmesinden Sorumlu Birimler

İdare Adı: **MERSİN ÜNİVERSİTESİ**

PROGRAM	ALT PROGRAM	PERFORMANS GÖSTERGELERİ	SORUMLU BİRİM
ARAŞTIRMA, GELİŞTİRME VE YENİLİK	ARAŞTIRMA ALTYAPILARI	Araştırma altyapısı projesi tamamlanma oranı	ÖZEL KALEM (REKTÖRLÜK)
	YÜKSEKÖĞRETİMDE BİLİMSEL ARAŞTIRMA VE GELİŞTİRME	Ar-ge'ye harcanan bütçenin toplam bütçeye oranı	ÖZEL KALEM (REKTÖRLÜK)
		Ar-ge sonucu ortaya çıkan ürünlere ilişkin alınan patent sayısı	ÖZEL KALEM (REKTÖRLÜK)
		Ar-ge sonucu ticarileştirilen ürün sayısı	ÖZEL KALEM (REKTÖRLÜK)
		Araştırma merkezleri gelir miktarı	ÖZEL KALEM (REKTÖRLÜK)
		Araştırma merkezlerinin sanayi ile yaptığı proje sayısı	ÖZEL KALEM (REKTÖRLÜK)
		BAP kapsamında desteklenen araştırma projeleri sayısı	ÖZEL KALEM (REKTÖRLÜK)
		Öğretim elemanı başına düşen ar-ge proje sayısı	ÖZEL KALEM (REKTÖRLÜK)
		Patent, faydalı model ve endüstriyel tasarım başvuru sayısı	ÖZEL KALEM (REKTÖRLÜK)
		Ulusal ve uluslararası kuruluşlar tarafından desteklenen ar-ge projesi sayısı	ÖZEL KALEM (REKTÖRLÜK)
		Uluslararası endekslerde yer alan bilimsel yayın sayısı	ÖZEL KALEM (REKTÖRLÜK)
	HAYAT BOYU ÖĞRENME	YÜKSEKÖĞRETİM KURUMLARI SÜREKLİ EĞİTİM FAALİYETLERİ	Dezavantajlı gruplara yönelik sosyal entegrasyon ve kapsayıcılığa ilişkin yapılan faaliyet sayısı
Eğitim programlarına başvuran kişi sayısı			ÖZEL KALEM (GENEL SEKRETERLİK)
Mezunlara yönelik gerçekleştirilen faaliyet sayısı			ÖZEL KALEM (GENEL SEKRETERLİK)
Sürekli Eğitim Merkezi (SEM) ve Dil Merkezi (DİLMER) tarafından mesleki eğitime yönelik verilen sertifika sayısı			ÖZEL KALEM (GENEL SEKRETERLİK)
Tamamlanan sosyal sorumluluk projeleri sayısı			ÖZEL KALEM (REKTÖRLÜK)
Üniversitenin çevrecilik alanlarında aldığı ödül sayısı			ÖZEL KALEM (GENEL SEKRETERLİK)
TEDAVİ EDİCİ SAĞLIK	TEDAVİ HİZMETLERİ	Ameliyat sayısı	TIP FAKÜLTESİ ARAŞTIRMA VE UYGULAMA HASTANESİ
		Üniversite hastaneleri nitelikli yatak oranı	TIP FAKÜLTESİ ARAŞTIRMA VE UYGULAMA HASTANESİ
		Üniversite hastaneleri yatak doluluk oranı	TIP FAKÜLTESİ ARAŞTIRMA VE UYGULAMA HASTANESİ
		Yatan hasta sayısı	TIP FAKÜLTESİ ARAŞTIRMA VE UYGULAMA HASTANESİ
YÜKSEKÖĞRETİM	ÖĞRETİM ELEMANLARINA SAĞLANAN BURS VE DESTEKLER	SCI, SCI-Expanded, SSCI ve AHCI kapsamındaki dergilerde öğretim elemanı başına düşen yayın sayısı	ÖZEL KALEM (REKTÖRLÜK)
		Araştırma bursundan yararlanan öğrenci sayısı	ÖZEL KALEM (REKTÖRLÜK)
		YÖK tarafından öncelikli alanlarında sağlanan burslardan yararlanan doktora öğrenci sayısı	PERSONEL DAİRE BAŞKANLIĞI
		YÖK tarafından sağlanan yurt dışında yabancı dil yeterliliklerinin artırılmasına yönelik burslardan yararlanan sayısı	PERSONEL DAİRE BAŞKANLIĞI
		Yükseköğretim Kurulu, Türkiye Bilimler Akademisi ve TÜBİTAK bilim, teşvik ve sanat ödülleri sayısı	ÖZEL KALEM (REKTÖRLÜK)
	ÖN LİSANS EĞİTİMİ, LİSANS EĞİTİMİ VE LİSANSÜSTÜ EĞİTİM	Doktora eğitimini tamamlayanların sayısı	ÖĞRENCİ İŞLERİ DAİRE BAŞKANLIĞI
		Eğitim bilimleri kontenjan doluluk oranı	ÖĞRENCİ İŞLERİ DAİRE BAŞKANLIĞI

	Eğitimin program süresinde bitirilme oranı	ÖĞRENCİ İŞLERİ DAİRE BAŞKANLIĞI
	Fen bilimleri kontenjan doluluk oranı	ÖĞRENCİ İŞLERİ DAİRE BAŞKANLIĞI
	Kütüphanede bulunan basılı ve elektronik kaynak sayısı	KÜTÜPHANE VE DOKÜMANTASYON DAİRE BAŞKANLIĞI
	Kütüphanede bulunan öğrenci başına düşen basılı ve elektronik kaynak sayısı	KÜTÜPHANE VE DOKÜMANTASYON DAİRE BAŞKANLIĞI
	Kütüphaneden yararlanan kişi sayısı	KÜTÜPHANE VE DOKÜMANTASYON DAİRE BAŞKANLIĞI
	Lisansüstü öğrencilerin toplam öğrenciler içindeki payı	ÖĞRENCİ İŞLERİ DAİRE BAŞKANLIĞI
	Öğrenci başına düşen eğitim alanı	YAPI İŞLERİ VE TEKNİK DAİRE BAŞKANLIĞI
	Öğrenci başına düşen kapalı alan	YAPI İŞLERİ VE TEKNİK DAİRE BAŞKANLIĞI
	Öğrenci değişim programlarından yararlanan öğrencilerin oranı	ÖĞRENCİ İŞLERİ DAİRE BAŞKANLIĞI
	Öğretim üyesi başına düşen öğrenci sayısı	ÖĞRENCİ İŞLERİ DAİRE BAŞKANLIĞI
	Sağlık bilimleri kontenjan doluluk oranı	ÖĞRENCİ İŞLERİ DAİRE BAŞKANLIĞI
	Sosyal bilimler kontenjan doluluk oranı	ÖĞRENCİ İŞLERİ DAİRE BAŞKANLIĞI
	Teknokent veya Teknoloji Transfer Ofisi (TTO) projelerine katılan öğrenci sayısı	STRATEJİ GELİŞTİRME DAİRE BAŞKANLIĞI
	Uluslararası kuruluşlarla ortak uygulanan eğitim programı sayısı	ÖĞRENCİ İŞLERİ DAİRE BAŞKANLIĞI
	Yabancı dilde eğitim veren program sayısı	ÖĞRENCİ İŞLERİ DAİRE BAŞKANLIĞI
	Yabancı uyruklu akademisyen sayısı	PERSONEL DAİRE BAŞKANLIĞI
	Yabancı uyruklu öğrenci sayısı	ÖĞRENCİ İŞLERİ DAİRE BAŞKANLIĞI
	Yan dal ve çift ana dal programından mezun olanların toplam mezun sayısına oranı	ÖĞRENCİ İŞLERİ DAİRE BAŞKANLIĞI
YÜKSEKÖĞRETİMDE ÖĞRENCİ YAŞAMI	Barınma hizmetlerinden yararlanan öğrenci sayısı	SAĞLIK, KÜLTÜR VE SPOR DAİRE BAŞKANLIĞI
	Beslenme hizmetlerinden yararlanan öğrenci sayısı	SAĞLIK, KÜLTÜR VE SPOR DAİRE BAŞKANLIĞI
	Öğrenci başına düşen sosyal donatı alanı	SAĞLIK, KÜLTÜR VE SPOR DAİRE BAŞKANLIĞI
	Öğrenci kulüp ve topluluk sayısı	SAĞLIK, KÜLTÜR VE SPOR DAİRE BAŞKANLIĞI
	Sosyal, kültürel ve sportif faaliyet sayısı	SAĞLIK, KÜLTÜR VE SPOR DAİRE BAŞKANLIĞI
	Yükseköğretimde öğrenci başına barınma harcaması	SAĞLIK, KÜLTÜR VE SPOR DAİRE BAŞKANLIĞI
	Yükseköğretimde öğrenci başına beslenme harcaması	SAĞLIK, KÜLTÜR VE SPOR DAİRE BAŞKANLIĞI
	Yükseköğretimde öğrenci yaşamından memnuniyet oranı	SAĞLIK, KÜLTÜR VE SPOR DAİRE BAŞKANLIĞI
	Yükseköğretimde öğrencilere sunulan sağlık hizmetinden yararlanan öğrenci sayısının toplam öğrenci sayısına oranı	SAĞLIK, KÜLTÜR VE SPOR DAİRE BAŞKANLIĞI